

ΒΑΣΙΛΗΣ ΚΑΤΣΑΡΟΣ

**ΤΑ ΧΕΙΡΟΓΡΑΦΑ ΤΩΝ ΜΟΝΩΝ ΤΙΜΙΟΥ ΠΡΟΔΡΟΜΟΥ ΣΕΡΡΩΝ  
ΚΑΙ ΠΑΝΑΓΙΑΣ ΑΧΕΙΡΟΠΟΙΗΤΟΥ ΤΟΥ ΠΑΓΓΑΙΟΥ (ΚΟΣΙΝΙΤΣΑΣ)**

**Η ΙΣΤΟΡΙΑ ΤΩΝ ΑΡΙΘΜΩΝ**

Ο ανέκδοτος περιγραφικός κατάλογος των ελληνικών χειρογράφων της Ακαδημίας Επιστημών της Βουλγαρίας (Αρχείο Κέντρου Σλαβο-Βυζαντινών Σπουδών «Ivan Dujsen» του Πανεπιστημίου Σόφιας) και η συμβολή του στην προσπάθεια για την ανασύνθεση του «σκορπισμένου ψηφιδωτού» των χειρογράφων των δύο μονών.

ΣΕΡΡΕΣ

1995

Δημόσια Κεντρική Βιβλιοθήκη Σερρών

**Δημόσια Κεντρική Βιβλιοθήκη Σερρών**

ΤΑ ΧΕΙΡΟΓΡΑΦΑ ΤΩΝ ΜΟΝΩΝ  
ΤΙΜΙΟΥ ΠΡΟΔΡΟΜΟΥ ΣΕΡΡΩΝ ΚΑΙ ΠΑΝΑΓΙΑΣ  
ΑΧΕΙΡΟΠΟΙΗΤΟΥ ΤΟΥ ΠΑΓΓΑΙΟΥ

ΕΦΟΡΕΙΑ  
ΔΗΜΟΣΙΑΣ ΚΕΝΤΡΙΚΗΣ ΒΙΒΛΙΟΘΗΚΗΣ ΣΕΡΡΩΝ

*Πρόεδρος*  
ΜΑΡΚΟΣ ΜΠΟΛΑΡΗΣ

*Μέλη*  
ΣΤΕΡΓΙΟΣ ΠΗΛΙΤΣΗΣ  
ΣΤΑΥΡΟΥΛΑ ΣΑΒΒΑ  
ΣΟΥΛΤΑΝΑ ΨΑΡΡΗ  
ΓΙΩΡΓΟΣ ΑΓΓΕΙΟΠΛΑΣΤΗΣ  
ΜΑΡΙΑ ΖΑΠΑΡΑ  
ΑΠΟΣΤΟΛΟΣ ΠΟΛΥΤΙΔΗΣ

*Διευθυντής της Βιβλιοθήκης*  
ΙΩΑΝΝΗΣ ΣΑΠΟΥΝΤΖΗΣ

© Δημόσια Κεντρική Βιβλιοθήκη Σερρών -  
Βασίλης Κατσαρός  
Έκδοση: Δημόσια Κεντρική Βιβλιοθήκη Σερρών  
Έκτύπωση: Γραφικές Τέχνες Γ. Δεδούση, Άνδρ. Γεωργίου 28, τηλ. 519.091, Θεσ/νίκη

Δημόσια Κεντρική Βιβλιοθήκη Σερρών



ΒΑΣΙΛΗΣ ΚΑΤΣΑΡΟΣ

ΤΑ ΧΕΙΡΟΓΡΑΦΑ ΤΩΝ ΜΟΝΩΝ ΤΙΜΙΟΥ ΠΡΟΔΡΟΜΟΥ ΣΕΡΡΩΝ  
ΚΑΙ ΠΑΝΑΓΙΑΣ ΑΧΕΙΡΟΠΟΙΗΤΟΥ ΤΟΥ ΠΑΓΓΑΙΟΥ (ΚΟΣΙΝΙΤΣΑΣ)

Η ΙΣΤΟΡΙΑ ΤΩΝ ΑΡΙΘΜΩΝ

*‘Ο ανέκδοτος περιγραφικός κατάλογος τῶν ἑλληνικῶν χειρογράφων τῆς Ἀκαδημίας Ἐπιστημῶν τῆς Βουλγαρίας (Ἄρχεῖο Κέντρου Σλαβο-Βυζαντινῶν Σπουδῶν «Ivan Dujčev» τοῦ Πανεπιστημίου Σόφιας) καί ἡ συμβολή του στήν προσπάθεια γιά τήν ἀνασύνθεση τοῦ «σκορπισμένου ψηφιδωτοῦ» τῶν χειρογράφων τῶν δύο μονῶν.*



ΣΕΡΡΕΣ

1995



Στή μνήμη τοῦ δασκάλου  
Λίνου Πολίτη

Δημόσια Κεντρική Βιβλιοθήκη Σερρών

ΠΡΟΛΟΓΟΣ  
ΤΟΥ ΠΡΟΕΔΡΟΥ ΤΗΣ ΕΦΟΡΕΙΑΣ ΤΗΣ  
ΔΗΜΟΣΙΑΣ ΚΕΝΤΡΙΚΗΣ ΒΙΒΛΙΟΘΗΚΗΣ ΣΕΡΡΩΝ

Οι επιστημονικές εργασίες που σχετίζονται με την ιστορία και τον πολιτισμό της πόλης των Σερρών και της ευρύτερης περιοχής της είναι πάντα ευπρόσδεκτες στον άνησυχο πνευματικό ιστό των κατοίκων, στους ανθρώπους που διψούν να γνωρίσουν τη διαχρονική τους ταυτότητα. Γι' αυτό είναι κάτι παραπάνω από δώρημα ή έρευνα που αγγίζει την ιστορία των χειρογράφων της Ίερας Μονής Τιμίου Προδρόμου Σερρών, την πολιτιστική παράδοση που δέθηκε μ' αυτόν τον τόπο. Τό ενδιαφέρον κεντρίζει περισσότερο και τους πνευματικούς και τους απλούς ανθρώπους του χώρου που γνωρίζουν τον τρόπο να θυμούνται και να παραδίδουν τα τραγικά γεγονότα που συνέβησαν στο Σερραϊκό μοναστήρι και τη γειτονική Ίερά Μονή της Παναγίας του Παγγαίου (Εικόσιφοινίσσης) την άνοιξη του 1917.

Στις μέρες μας γνωρίζουμε αρκετά για την υπόθεση των εξαφανισμένων χειρογράφων, ύστερα μάλιστα από την ξαφνική επανεμφάνισή τους στην ελληνική και διεθνή επιστημονική σκηνή τό Φθινόπωρο του 1990 και έξης, όταν αποκαλύφθηκε τό γεγονός της επανεύρεσης των ελληνικών χειρογράφων στη γειτονική Σόφια. Έδω για έβδομήντα και πλέον χρόνια κρατήθηκε έπτασφράγιστο μυστικό ή κατοχή του ελληνικού πολιτιστικού θησαυρού που αφαιρέθηκε κυρίως από τίς δύο ιστορικές μονές του μακεδονικού χώρου.

Στήν πόλη μας ο άχος αυτών των γεγονότων δέν ήταν απόμακρος. Άγγιξαμε τον παλμό τους από την πρώτη στιγμή και δεχτήκαμε τους έρευνητές που έλαβαν μέρος στην προσπάθεια της αποκάλυψης, άξιους ακαδημαϊκούς δασκάλους του Άριστοτελείου Πανεπιστημίου Θεσσαλονίκης, για νά μās εκθέσουν διά ζώσης φωνής τό χρονικό και νά αποτιμήσουν τά εύρηματα. Καί ξεκαθαρίσαμε καλύτερα πολλά ζητήματα και πράγματα. Ήταν έξ άλλου πολλές και οι εύκαιρίες που δόθηκαν στην κοινωνία των Σερρών νά παρακολουθήσει διαλέξεις, συζητήσεις και επιστημονικά fora.

Μέ την έκδοση αυτή ή Δημόσια Κεντρική Βιβλιοθήκη Σερρών δέν συνεχίζει απλώς την έκδοτική της δραστηριότητα στεγάζοντας ένα ακόμη έργο· πραγματοποιεί αυτό που αναμενόταν μέ μεγάλο ενδιαφέρον από τή διεθνή επιστημονική κοινότητα ως έπιστέγασμα όλων των προσπαθειών που απέβλεπαν ή αποβλέπουν στό νά φωτίσουν πιό καθαρά τό τοπίο και νά διακριβώσουν τίς συνθήκες

ζωής του πολύτιμου υλικού των χειρογράφων μετά τη λεηλασία του 1917, μία όπτική που πλησιάζει τό παρόν και τό μέλλον των χειρογράφων και τήν όφείλουμε στόν άκαταπόνητο μόχθο ενός από τούς βασικούς συντελεστές για τήν πραγματοποίηση τής δύσκολης έρευνας στή γειτονική μας χώρα. Για όλους αυτούς τούς λόγους ή Έφορεία τής Δημόσιας Κεντρικής Βιβλιοθήκης Σερρών είναι ύπερήφανη που μέ τήν πραγματοποίηση τής έκδοσης ψηλαφεϊ τήν ουσία των στόχων τής.

Παραδίδοντας στό Έλληνικό αλλά και τό Διεθνές αναγνωστικό κοινό τό βιβλίο αυτό εκφράζουμε τήν εύχή νά συνεχιστεϊ ή προσπάθεια πολιτισμένου διαλόγου μέ τόν όμόδοξο γειτονικό λαό, ώστε νά δημιουργηθοῦν οί προϋποθέσεις για τήν αλληλοκατανόηση των πολιτιστικών έπιτευγμάτων που άνήκουν στήν πνευματική ιστορία και εκφράζουν τούς ανθρώπους και τούς χώρους που τά δημιούργησαν. Τότε ίσως γίνει περισσότερο κατανοητή ή φωνή τής άδειας βιβλιοθήκης στόν πύργο τής Μονής του Τιμίου Προδρόμου ή τό μήνυμα του όρθόδοξου μοναχισμού και ανθρωπισμού που άρθρώνει φιλόξενα τόν λόγο τής αγάπης μέσα στή νέα έποχή τής ανάπτυξης του στους ίδιους χώρους των ιστορικών μοναστηριών, των δύο σταυροπηγιακών βυζαντινών μονών οί όποτες στεροῦνται τά πολύτιμα κειμήλιά τους.

Ός Πρόεδρος τής Έφορείας τής Δημόσιας Κεντρικής Βιβλιοθήκης Σερρών, διερμηνεύοντας τά αισθήματα και όλων των μελών, θά ήθελα νά εύχαριστήσω θερμά όλους τούς συντελεστές που μόχθησαν για τήν ολοκλήρωση του έργου, από τόν συγγραφέα, του όποιου τό έργο αναπτύσσεται στίς έπόμενες σελίδες, έως τό προσωπικό του τυπογραφείου Γ. Δεδούση, που εργάστηκε μέ άυταπάρνηση για τήν καλύτερη τυποτεχνική παρουσίαση τής έκδοσης.

Τό έργο είναι μία προσφορά λατρείας αυτού του χώρου μέ τή μαρτυρική συνεισφορά στή ζωή και τόν πολιτισμό.

Σέρρες, Δεκέμβριος 1994

*Μάρκος Μπόλαρης*



## ΠΕΡΙΕΧΟΜΕΝΑ

	Σελ.
ΠΡΟΛΟΓΟΣ ΤΟΥ ΠΡΟΕΔΡΟΥ ΤΗΣ ΕΦΟΡΕΙΑΣ ΤΗΣ ΔΗΜΟΣΙΑΣ ΚΕΝΤΡΙΚΗΣ ΒΙΒΛΙΟΘΗΚΗΣ ΣΕΡΡΩΝ	7-8
ΒΡΑΧΥΓΡΑΦΙΕΣ ΚΑΙ ΒΑΣΙΚΗ ΒΙΒΛΙΟΓΡΑΦΙΑ	11-15
ΑΛΛΕΣ ΣΥΝΤΟΜΟΓΡΑΦΙΕΣ ΚΑΙ ΣΥΜΒΟΛΑ	15-16
ΠΡΟΛΕΓΟΜΕΝΑ	17-20
ΕΙΣΑΓΩΓΗ	21-45

## ΜΕΡΟΣ ΠΡΩΤΟ

### *Ο ΑΝΑΛΥΤΙΚΟΣ ΠΕΡΙΓΡΑΦΙΚΟΣ ΚΑΤΑΛΟΓΟΣ ΤΟΥ VI. SiS ΚΑΙ Η ΠΡΟΒΟΛΙΚΗ ΧΡΗΣΙΜΟΤΗΤΑ ΤΟΥ*

I. Συνοπτική άναγραφή του περιεχομένου του καταλόγου	55-88
II. Η μεθοδική τάξη του καταλόγου	89-114
III. Ο έλεγχος στους αύξοντες αριθμούς του γνωστού τμήματος του καταλόγου	115-116
IV. Ο γενικότερος προγραμματισμός για τήν καταλογογράφηση των ελληνικών χειρογράφων τής Βουλγαρικής 'Ακαδημίας 'Επιστημών μετά τό 1917 μέ βάση τό γνωστό τμήμα του εύρύτερου καταλόγου του VI. SiS πού συνόδευσε τήν "κλειστή συλλογή"	117-138
V. Χειρόγραφα τής συμπτυγμένης συλλογής τής Βουλγαρικής 'Ακαδημίας 'Επιστημών (BAN)	139-147
VI. Η συμπληρωματική καταγραφή των ελληνικών χειρογράφων στή συμπτυγμένη συλλογή τής BAN μέ χειρόγραφα πού δέν περιλαμβάνονται στό γνωστό τμήμα του καταλόγου VI. SiS	149-158

## ΜΕΡΟΣ ΔΕΥΤΕΡΟ

### *ΧΕΙΡΟΓΡΑΦΑ ΠΡΟΕΡΧΟΜΕΝΑ ΑΠΟ ΤΙΣ ΔΥΟ ΜΑΚΕΔΟΝΙΚΕΣ ΜΟΝΕΣ ΚΑΙ ΑΠΟΚΕΙΜΕΝΑ ΣΕ ΔΙΑΦΟΡΕΣ ΒΙΒΛΙΟΘΗΚΕΣ*

I. Χειρόγραφα προερχόμενα από τίς δύο μακεδονικές μονές καί αποκείμενα στήν 'Εθνική Βιβλιοθήκη τής 'Ελλάδος ('Αθήνα)	164-188
II. Χειρόγραφα προερχόμενα από τίς δύο μακεδονικές μονές καί αποκείμενα στό Κέντρο Σλαβο-Βυζαντινών Σπουδών "Ivan Dujčev" (Σόφια)	189-222

- III. Χειρόγραφα προερχόμενα από τις δύο μακεδονικές μονές και αποκείμενα σε άλλες βιβλιοθήκες εκτός της Ἑθνικῆς Βιβλιοθήκης τῆς Ἑλλάδος καὶ τοῦ Κέντρου Σλαβο-Βυζαντινῶν Σπουδῶν "Ivan Dujčev" 223-229

## ΜΕΡΟΣ ΤΡΙΤΟ

*ΖΗΤΗΜΑΤΑ ΓΥΡΩ ΑΠΟ ΤΗΝ ΑΠΟΚΑΤΑΣΤΑΣΗ ΤΩΝ ΒΙΒΛΙΟΘΗΚΩΝ  
(ΣΤΑ ΤΜΗΜΑΤΑ ΧΕΙΡΟΓΡΑΦΩΝ) ΤΩΝ ΔΥΟ ΜΑΚΕΔΟΝΙΚΩΝ ΜΟΝΩΝ*

- |   |         |
|---|---------|
| I. Τό ζήτημα τῆς «παλαιᾶς» ἀρίθμησης (No + ἀριθμός)                                     | 234-235 |
| II. Ἡ σύμπτωση τοῦ ἀριθμοῦ τῶν χειρογράφων μέ τόν σταθερό ἀριθμό broj (δίδυμος ἀριθμός) | 235-236 |
| III. Τά «ἀγνοούμενα» χειρόγραφα   | 236-241 |
| IV. Τό ζήτημα τῶν <i>σπαραγμάτων</i>  | 241-244 |
| V. Ἡ ἀρίθμηση «inventaire» τῶν ἐλληνικῶν χειρογράφων στή «Συλλογή» τοῦ Κέντρου Dujčev   | 244-245 |
| VI. Πρόταση γιά τήν κατάταξη τῶν χειρογράφων  | 245-247 |

## ΠΑΡΑΡΤΗΜΑ

*Ο ΚΥΚΛΟΣ ΤΗΣ ΑΠΟΚΑΤΑΣΤΑΣΗΣ ΤΩΝ ΒΙΒΛΙΟΘΗΚΩΝ  
(ΣΤΑ ΤΜΗΜΑΤΑ ΧΕΙΡΟΓΡΑΦΩΝ) ΤΩΝ ΔΥΟ  
ΒΥΖΑΝΤΙΝΩΝ ΜΟΝΑΣΤΗΡΙΩΝ*

- |   |         |
|---|---------|
| I.1 Τά περγαμηνά χειρόγραφα τῆς μονῆς Προδρόμου         | 261-268 |
| I.1.A. Χειρόγραφα περγαμηνά α' μεγέθους                 | 261-262 |
| I.1.B. Χειρόγραφα περγαμηνά β' μεγέθους                 | 263     |
| I.1.Γ. Χειρόγραφα περγαμηνά γ' μεγέθους                 | 264-266 |
| I.2 Ὑπεράριθμα περγαμηνά χειρόγραφα τῆς μονῆς Προδρόμου | 267-268 |
| II. Τά χαρτώα χειρόγραφα τῆς μονῆς Προδρόμου            | 269-280 |
| II.α. Χειρόγραφα χαρτώα α' μεγέθους                     | 269-272 |
| II.β. Χειρόγραφα χαρτώα β' μεγέθους                     | 273-280 |
| III. Τά περγαμηνά χειρόγραφα τῆς μονῆς Κοσίνιτσας       | 281-289 |
| IV. Τά χαρτώα χειρόγραφα τῆς μονῆς Κοσίνιτσας           | 290-304 |

## ΠΙΝΑΚΕΣ

- |                        |          |
|------------------------|----------|
| Πίνακες ἐκτός κειμένου | Πίν. 1-6 |
|------------------------|----------|

## ΒΡΑΧΥΓΡΑΦΙΕΣ ΚΑΙ ΒΑΣΙΚΗ ΒΙΒΛΙΟΓΡΑΦΙΑ

Actes: Actes de la Table Ronde: Principes et méthodes du cataloguage des manuscrits grecs de la collection du Centre Dufrenoy. Sofia 21-23 août 1990, έκδ. Ἀριστοτελείου Πανεπιστημίου Θεσσαλονίκης, Thessalonique 1992.

Ἀγαθαγγέλου Μάγνητος, Μητροπολίτου Δράμας, Εικοσιφοίνισσα Παγγαίου Ἀνατολικῆς Μακεδονίας, ἥτοι Συνοπτικὴ ἱστορία καὶ περιγραφή τῆς ἱερᾶς Σταυροπηγιακῆς Μονῆς τῆς Ὑπεραγίας Θεοτόκου, τῆς ἐπιλεγομένης Εικοσιφοίνισσης, Ἰδρυθεῖσης τὸ 450 μ.Χ. καὶ ἀριθμούσης βίον πολυκύμαντον καὶ ἐθνωφελῆ δέκα καὶ πέντε αἰώνων, ἥτινι συνάπτονται κατάλογος τῶν χειρογράφων καὶ ἐντύπων βιβλίων τῆς νῦν Βιβλιοθήκης καὶ τῶν ἐν τῷ Σκευοφυλακείῳ σωζομένων κειμηλίων, Δράμα 1916 (πρβλ. βιβλιοκρ. Σωφρ. Εὐστρατιάδη, *Γρηγόριος Παλαμᾶς* 3, 1919, 161-196).

Aland: K. Aland, Kurzgefasste Liste der griechischen Handschriften des Neuen Testaments. I. Gesamtübersicht. (Arbeiten zur Neutestamentliche Textforschung herausgegeben vom Institut für Neutestamentliche Textforschung an der Westfälischen Wilhelms - Universität Münster/Westfalen, Band I), Berlin 1963. Βλ. καὶ Gregory.

Δημήτρη Γ. Ἀποστολοπούλου, Ἐνα «Ἴσον», «ἐχβληθὲν ἀπὸ τοῦ μεγάλου Νομίμου», *Ροδωνιά*, Τιμὴ στὸν Μ. Γ. Μανούσκα, τόμ. Α', Ρέθυμνο 1994, σ. 25-35.

Μάχης Παῖζη-Ἀποστολοπούλου, Ἐνα, ἀκόμη, χειρόγραφο ἀπὸ τὴν Κοσίνιτσα (Princeton, χφ Garrett 6), *Ἑλληνικά* 43 (1993) 403-407.

Astruc: Ch. Astruc, Le parisinus suppl. gr. 1386 (ex-Kosinitza 27). Recueil des Petites Catéchèses de Théodore Stoudite, *Scriptorium* 38 (1984) 272-287 καὶ πίν. 14 καὶ 15.

Ἀτσαλου, *Τα χειρόγραφα*: Β. Ἀτσαλος, Τα χειρόγραφα τῆς ἱερᾶς Μονῆς τῆς Κοσίνιτσας (ἡ Εικοσιφοίνισσας) τοῦ Παγγαίου, [Δῆμος Δράμας, Ἱστορικὸ Ἀρχεῖο, (Σειρὰ Δημοσιευμάτων, αρ. 1)], Δράμα 1990.

Βασίλη Ἀτσαλου, Ἡ ονομασία τῆς ἱερᾶς μονῆς τῆς Παναγίας τῆς Ἀχειροποιήτου τοῦ Παγγαίου, τῆς ἐπονομαζομένης τῆς Κοσίνιτσης ἢ Εικοσιφοίνισσης, Δράμα-Θεσσαλονίκη 1994.

Β. Ἀτσαλος-Β. Κατσαρός, Ἡ παραγωγή ἑλληνικῶν χειρογράφων στὶς βυζαντινὲς μονὲς τοῦ Τιμίου Προδρόμου Σερρών καὶ τῆς Εικοσιφοίνισσης Δράμας κατὰ τὴν Παλαιολογία ἐποχὴ, *Πρακτικὰ Β' Συμποσίου γιὰ τὴ Μακεδονία, «Ἡ Μακεδονία κατὰ τὴν ἐποχὴ τῶν Παλαιολόγων»*, Θεσσαλονίκη 14-20 Δεκεμβρίου 1992, έκδ. Ἀριστοτελείου Πανεπιστημίου Θεσσαλονίκης (ὑπὸ ἐκτύπωσιν).

Ν. Βασικόρου, Κατάλογος τῶν ἐπὶ μεμβράνης χειρογράφων τῆς παρὰ τὰς Σέρρας μονῆς τοῦ Ἰωάννου τοῦ Προδρόμου, *Νέος Ἑλληνομνήμων* 17 (1923) 97-99.

W. H. Bond-C. U. Faye, Supplement to the Census of Medieval and Renaissance Manuscripts in the United States and Canada, N. York 1962. Βλ. καὶ De Ricci-Wilson, Census.

B. at P.: Byzantium at Princeton. Byzantine Art and Archaeology at Princeton University. Catalogue of an Exhibition at Firestone Library, Princeton University August 1 Through October 26, 1986, Ed. S. Čupčić - Arch. St. Clair, Princeton 1986 (βλ. κυρίως Natalia Teteriatnikov, *Illuminated Manuscripts*, σ. 139 κ.έ.).

Checklist, βλ. Džurova, Atsalos, Katsaros, Stančev.

Χριστοφόρου Προηγούμενου ἱεροδιδασκάλου (Δημητριάδου), Κατάλογος τῶν χειρογράφων τῆς παρὰ τὰς Σέρρας ἱερᾶς καὶ Σταυροπηγιακῆς Μονῆς Ἰωάννου τοῦ Προδρόμου, ἐπιμ. Γερμανοῦ Σελευκείας, *Νέος Ποιμὴν* 2 (1920) 193-208, 338-353, 3 (1921) 83-93, 325-334, 459-466, 717-726, 4 (1922) 40-49.

Census, βλ. S. De Ricci-W. J. Wilson.

K. W. Clark, A Descriptive Catalogue of Greek New Testaments Manuscripts in America, Chicago 1937.

Costas N. Constantiniadis-R. Browning, Dated Greek Manuscripts from Cyprus to the Year 1570, Nicosia 1993.

Διοδώρου Καμπανίας, Κατάλογος τῶν ἐκ τῆς μονῆς τοῦ Τιμίου Προδρόμου ὑπὸ τῶν Βουλγάρων ἀφαιρέτων ἱερῶν σκευῶν, ἀμφίων, βιβλίων, ἐπίπλων κλπ., *Γρηγόριος Παλαμᾶς* 2 (1918) 650-653.

- Ivan Dujčev, *Cartulary A of the Saint John Prodromos Monastery* (Var. Repr.), London 1972.
- Ax. Džurova-Kr. Stančev, Slavjanski, grečki i orientalski rākopisi ot sbirkata na centāra za slavjano-vizantijski proučvanija «Ivan Dujčev», Sofija 1988.
- Ax. Džurova, *Erytheia*: A. Djurova, Les manuscrits grecs du Centre «Ivan Dujčev». Notes préliminaires, *Erytheia* 13 (1992) 117-157.
- Axiniā Džurova, L'Évangélaire Dujčev 272 (olim Kosinitza 115) du Centre d'études Slavo-Byzantines «Ivan Dujčev», *Bolletino della Badia Graeca di Grottaferrata*, N. S., τόμ. XLIV, 1990-Luglio-Dicembre [Giugno 1993], σ. 187-200.
- A. Džurova-E. Velkovska, «Manuscritos griegos datados de la coleccion del centro de investigaciones eslavobizantinas «Ivan Dujčev» (siglos XII-XIV), στο: *Simposio Sobre el Tiempo*, Madrid 1990, σ. 111-138.
- Džurova-Velkovska, Mss datés: A. Džurova-E. Velkovska, Manuscrits grecs datés provenant de la collection du Centre de Recherches Slavo-Byzantines «Ivan Dujčev» (XII-XIVe ss.), στο: *Ex Oriente Lux*. Mélanges offerts en hommage au professeur Jean Blankoff, à l'occasion de ses soixante ans. Volume II. Littérature et linguistique, Bruxelles 1991, σ. 95-110.
- Ax. Džurova, Quelques observations sur les manuscrits enlumines de l'époque des Paléologues (Cod. D, gr. 132=Kos. 218 et Cod. D, gr. 212=Kos. sans cote), *Πρακτικά Β' Συμποσίου για τή Μακεδονία «Η Μακεδονία κατά τήν εποχή των Παλαιολόγων»*, Θεσσαλονίκη 14-20 Δεκεμβρίου 1992, έκδ. Ἀριστοτελείου Πανεπιστημίου Θεσσαλονίκης (ὑπό ἐκτύπωσιν).
- A. Džurova, V. Atsalos, V. Katsaros, Kr. Stančev, Checklist de la collection de manuscrits grecs conservée au Centre de Recherches Slavo-Byzantines «Ivan Dujčev» auprès de l'Université «St. Clément d'Ohrid» de Sofia, έκδ. Ἀριστοτελείου Πανεπιστημίου Θεσσαλονίκης, Thessalonique 1994.
- P. Easterling, Hand-List of the Additional Greek Manuscripts in the University Library, Cambridge, *Scriptorium* 16 (1962) 302-323.
- Ehrhard, Überlief.: A. Ehrhard, Überlieferung und Bestand der hagiographischen und homiletischen Literatur der griechischen Kirche von den Anfängen bis zum Ende des 16. Jahrhunderts. Erster Teil. Die Überlieferung, Band I, II, III 1, III 2 Lieferung. (Texte und Untersuchungen zur Geschichte der altchristlichen Literatur, Band 50, 51, 52, I, 52 II 1/2), Leipzig 1936-1952.
- E. Gamillscheg-D. Harlfinger, Repertorium der griechischen Kopisten 800-1600. I Teil: Handschriften aus Bibliotheken Grossbritanniens. A: Verzeichnis der Kopisten. B: Paläographische Charakteristica. C: Tafeln (Österreichische Akademie der Wissenschaften, Veröffentlichungen der Kommission für Byzantinistik, Band III/I A-C), Wien 1981. 2 Teil: Handschriften aus Bibliotheken Frankreichs und Nachträge zu den Bibliotheken Grossbritanniens, A-C. (Österreichische Akademie..., Band III/2 A-C), Wien 1989.
- Gérard Garitte, βιβλιοκρ. τοῦ βιβλίου «M. Richard, Répertoire '1948», *Scriptorium* 5 (1951) 162-164.
- Gérard Garitte, βιβλιοκρ. τοῦ βιβλίου «R. Devreesse, Introduction à l'étude des manuscrits grecs, Paris 1954», *Scriptorium* 10 (1956) 148-152.
- A. F. Van Gemert, "Ἐνα ἀγιολογικό χειρόγραφο τῆς πανεπιστημιακῆς βιβλιοθήκης τοῦ Ἀμστερνταμ, Ἑλληνικά 25 (1972) 200-203 καί πίν. 5-6.
- D. Geiou, Β. Κατσαροῦ, Χ. Παπαστάθη, Κατάλογος τῶν ἐλληνικῶν νομικῶν χειρογράφων τῶν ἀποκειμένων στό Κέντρο Σλαβο-Βυζαντινῶν Σπουδῶν «Ivan Dujčev» τοῦ Πανεπιστημίου «Sv. Kliment Ohridski» τῆς Σόφιας, έκδ. Ἀριστοτελείου Πανεπιστημίου Θεσσαλονίκης, Θεσσαλονίκη 1994.
- Δ. Γκίνη, Κατάλογοι ἐλληνικῶν κωδίκων ἐν Ἑλλάδι καί Ἀνατολῇ, Ἑπετηρίς Ἑταιρείας Βυζαντινῶν Σπουδῶν 11 (1935) 361-382.
- Ἄπ. Ἀθ. Γλαβίνα, Το μοναστήρι της Εικοσιφοινίσσας (Ιστορία-Ἐγγραφα-Βιβλιογραφία), Θεσσαλονίκη 1994 (ἀνάτ. ἀπό τήν Ἑπ. Ἐπ. Θεολ. Σχ. ΑΠΘ, Νέα Σειρά, Τμήμ. Θεολογίας, τόμ. 2).
- Gregory: C. R. Gregory, Textkritik des Neuen Testaments, τόμοι I-III, Leipzig 1900, 1902, 1909, Βλ. καί Aland.
- Guillou, Archives: A. Guillou, *Les archives de Saint-Jean-Prodrome sur le mont Ménécée* [Bibliothèque Byzantine, Documents, 3], Παρίσι 1955.
- F. Halkin, Un fragment palimpseste du manuscrit 23 de Kosinitza retrouvé à Bruxelles, *An. Boll.* 85 (1967) 458-459.

- F. Halkin, Les ms. suppl. grec 189 de Vienne provient de Kosinitza, *An. Boll.* 91 (1973) 76.
- F. Halkin, Un manuscrit grec de Kosinitza retrouvé à Amsterdam? *An. Boll.* 91 (1973) 104.
- W.H.P. Hatch, Facsimiles and Descriptions of Miniscule Manuscripts of the New Testament Cambridge, Mass. 1951.
- H. Hunger-Chr. Hannick, Katalog der griechischen Handschriften der Österreichischen Nationalbibliothek, Teil 4, Supplementum graecum, Wien 1994.
- Γεωργίου Β. Καφαντζί, 'Ιστορία της πόλεως Σερρών, τόμ. Α', Αθήνα 1967.
- Β. Κατσαρού, Χ. Παπαστάθη, 'Ο «Νέος Μέγας Κώδικς» της μονής Τιμίου Προδρόμου Σερρών (πρόδρομη ανακοίνωση), *Σερραϊκά Ανάλεκτα*, Σέρρες 1992, σ. 172-220.
- Β. Κατσαρού, Χ. Παπαστάθη, 'Η έρευνα της κατηγορίας των εκκλησιαστικῶν χειρογράφων (κώδικες, βρέβια, κατάστιχα, αντιγραφές επισήμων έγγραφων) της μονής του Τιμίου Προδρόμου Σερρών και ἡ κατάσταση της βιβλιοθήκης της μονής ἔως ἐμφανίζεται σέ ἀνέκδοτο κατάλογο τῶν χειρογράφων καί τῶν ἐντύπων της, *Πρακτικά Διεθνoῦς Συνεδρίου «Οἱ Σέρρες καί ἡ περιοχή. Ἀπό τήν ἀρχαία στή μεταβυζαντινή κοινωμία»*, Σέρρες 29 Σεπτ.-3 Ὀκτ. 1993 (ὅπο ἐκτύπων).
- Βασίλη Κατσαρού, Παρατηρήσεις καί σχόλια μέ ἀφορμή τήν ἐκδοση ἑνός βιβλίου, *Ἱστοριογεωγραφικά* 5 [1994-1995], Γιάννενα-Θεσσαλονίκη 1995, σ. 191-217.
- Σ. Β. Κουγέα, Κώδιξ τοῦ πατρικίου Σαμωνᾶ (μεθ' ἑνός πανομοιότυπου), *Byzantinisch-Neugriechische Jahrbücher* 5 (1926) 198-204.
- Κ. καί S. Lake, Dated Greek Miniscule Manuscripts to the Year 1200. Τόμοι 1-X, Boston 1934-1939. Indices Volumes I to X, Boston 1945.
- L. Th. Lefort - J. Cochez, Palaeographisch Album. Album palaeographicum codicum graecorum minusculis litteris saec. IX et X certo tempore scriptorum. Accedunt quaedam exempla codicum saec. XI-XVI, Louvain 1932.
- Σπ. Λάμπρου, Κατάλογος τῶν ἐν τῇ Βιβλιοθήκῃ τῆς Ἱερᾶς Μονῆς τῆς Εἰκοσιφοινίσσης εὑρισκομένων βιβλίων εἰς μεμβράνην, χειρόγραφα, χαρτί καί εἰς τύπον, *Νέος Ἑλληνομημίων* 17 (1923) 306-311 (δημοσίευση ἀπό τὰ Κατάλοιπα).
- J. Leroy, Regards critiques sur un manuscrit des Petites Catéchèses de Théodore Studite (Ex-Kosinitza 27), *Revue d'Histoire des Textes* 9 (1979) 267-277.
- P. Maas, Neue Erwerbungen des Antiquariats Joseph Baer u. Co., Frankfurt a.M. Codices manu scripti saeculorum IX. ad XIX. Frankfurter Bücherfreund (Verlag Joseph Baer u. Co., Frankfurt a.M.) 14 (1920/21), Heft 1/2, σ. 5-85 mit 31 Tafeln., *BNJ* 2 (1921) 219-220.
- \*Αννας Μαραβᾶ-Χατζηνικολάου - Χριστίνας Τουφεξή-Πάσχου, Κατάλογος μικρογραφιῶν βυζαντινῶν χειρογράφων τῆς Ἐθνικῆς Βιβλιοθήκης, ἔκδ. Ἀκαδημίας Ἀθηνῶν, τόμ. Α' Ἀθήνα 1978, τόμ. Β' Ἀθήνα 1985.
- O. Mazal-P. Th. Hannick, Zwei neuerworbene griechische Handschriften der Österreichischen Nationalbibliothek, *JÖB* 17 (1968) 189-192.
- \*Α (ρχιμανδρίτης) Δ (αμασκήνης) Μ (οσχόπουλος), *Η Ἱερά Μονή τῆς Εἰκοσιφοινίσσης μετά τῶν σχετικῶν πρὸς τὰ περί αὐτῆς πόλεων καί χωρῶν. Μελέτη τοπογραφική καί ἱστορική*, Κωνσταντινουπόλις 1896.
- R. S. Nelson, Theodore Hagiopetrites. A Late Byzantine Scribe and Illuminator, τόμ. I-II, (Text and Plates), Wien 1991.
- J. Noret, Un feuillet palimpseste de synaxaire grec, *An. Boll.* 85 (1967) 460.
- G. Nowack, Un manuscrit hagiographique de l'ancien fonds du monastère du Prodrome (Serres): le cod. Athènes, Bibl. Nat. 2560, *Revue des études Byzantines* 16 (1958) 143-157.
- Paolo Odorico, Mémoire d'une voix perdue. La Cartulaire de la métropole de Serres 17e-19e siècles, Paris 1994.
- Olivier, Un manuscrit: J. M. Olivier, Un manuscrit de Kosinitza retrouvé à Prague?, *Byzantinoslavica* 35 (1974) 188.
- Olivier, Catalogue: Jean-Marie Olivier, Marie -Aude Monegier du Sorbier, Catalogue des manuscrits grecs de Tchécoslovaquie [Documents, Études et Répertoires publiés par l'Institut de Recherche et d'Histoire des Textes, éditions du centre National de la Recherche Scientifique], Paris 1983.
- J. M. Olivier, A propos d'un manuscrit de Kosinitza conservé à Sofia, *Byzantinoslavica* 48 (1987) 201-202.
- Δημ. Ι. Πέλλα, Κατάλογος τῶν χειρογράφων τοῦ Βυζαντινοῦ Μουσείου Ἀθηνῶν. Μέρος τρίτον μετά γενικῶν εὔρετηρίων, Ἀθήνα 1955.



- Πέτρου Ν. Παπαγεωργίου, Αι Σέρραι καὶ τὰ προάστεια, τὰ περὶ τὰς Σέρρας καὶ ἡ μονὴ Ἰωάννου τοῦ Προδρόμου. (Συμβολὴ ἱστορικῆς καὶ ἀρχαιολογικῆς), *Byzantinische Zeitschrift* 3 (1894) 317-325 [β' ἔκδ. Δημοσίας Κεντρικῆς Βιβλιοθήκης Σερρών, Σειρὰ ἐκδόσεων γιὰ τὴν πόλιν καὶ τὸ νομὸ Σερρών, 1], Θεσσαλονίκη 1988, σ. 84-105.
- Π.-Κ.: 'Α. Παπαδοπούλου-Κεραμέως, Ἐκθεσις παλαιογραφικῶν καὶ φιλολογικῶν ἔρευνῶν ἐν Θράκῃ καὶ Μακεδονίᾳ, γενομένων κατὰ τὸ ἔτος 1885 διὰ τὴν «Μαυρογορδάτειον Βιβλιοθήκην», Ὁ ἐν Κωνσταντινουπόλει Ἑλληνικὸς Φιλολογικὸς Σύλλογος ('Αρχαιολογικὴ Ἐπιτροπὴ, Παράρτημα τοῦ ΙΖ' τόμου), Κωνσταντινούπολις 1886, σ. 3-64.
- Παπάζογλου, Τά χειρόγραφα: Γ. Κ. Παπάζογλου, Τά χειρόγραφα τῆς Εἰκοσιφοίνισσης (κατάλογοι καὶ καταγραφές), Ἀθήνα 1991.
- Γ. Κ. Παπάζογλου, Χειρόγραφα καὶ βιβλιοθήκες τῆς ἀνατολικῆς Μακεδονίας καὶ Θράκης, τόμ. Α', ἔκδ. Δημοκriteίου Πανεπιστημίου Θράκης, Σειρὰ «Θρακικὴ Βιβλιοθήκη, 1», Κομοτηνὴ 1993 [συγκεντρωτικὴ ἔκδοση τῶν σχετικῶν μὲ τὰ χειρόγραφα Εἰκοσιφοίνισσης ἐργασιῶν τοῦ συγγρ.].
- Γ. Κ. Παπάζογλου, Ἡ βιβλιοθήκη καὶ τὰ χειρόγραφα τῆς μονῆς τοῦ Τιμίου Προδρόμου Σερρών, ἔκδ. Δημοκriteίου Πανεπιστημίου Θράκης [Θρακικὴ Βιβλιοθήκη, 2], Κομοτηνὴ 1993 (βλ. καὶ βιβλιοκρισία, Β. Κατσαροῦ, Παρατηρήσεις καὶ σχόλια, ὅ.π.).
- Π. Πέννα, Ἱστορία τῶν Σερρῶν ἀπὸ τῆς ἀλώσεως αὐτῶν ὑπὸ τῶν Τούρκων μέχρι τῆς ἀπελευθερώσεως τῶν ὑπὸ τῶν Ἑλλήνων (1388-1913), Ἀθήνα 1938, (φωτ.ἀνατ. 1990).
- L. Perria, I manoscritti citati da Albert Ehrhard [Testi e Studi Bizantino-Neoellenici, ἀρ. 4], Roma 1979.
- Πολίτης, Τά ἐκ Σερρῶν γρφ.: Λίνου Πολίτη, Τά ἐκ Σερρῶν χειρόγραφα ἐν τῇ Ἑθνικῇ Βιβλιοθήκῃ, Ἑλληνικά 4 (1931) 525-526.
- Πολίτης, Νεοκ.: Α. Πολίτη, Σημειώμα περὶ τοῦ Ἰωάννη Δούκα τοῦ Νεοκαισαρίτου, ἀτό: *Εἰς Μνήμην Σπ. Λάμπρου*, Ἀθήνα 1935, σ. 387-395 (ἀνατύπωση καὶ ἀτό Paléographie et litterature byzantine et néogrecque. Recueil d'études [Variorum Reprints], London 1975).
- Πολίτης, Skriptorium: Linos Polites, Das Skriptorium und die Bibliothek des Prodromos-Klosters bei Serres, *Wandlungen. Studien zur antiken und neueren Kunst*, Waldsassen - Bayer 1975, σ. 278-295 καὶ 6 πίνακες.
- Λ. Πολίτη, Τὸ βιβλιογραφικὸ ἐργαστήριον καὶ ἡ βιβλιοθήκη τῆς Μονῆς Προδρόμου Σερρῶν, *Σεραϊκά Χρονικά* 8 (1979) 31-55, πίν. 1-11 (μετάφραση ἀπὸ τὰ γερμανικά τοῦ προηγουμένου ἄρθρου).
- Πολίτης, Ἐκθεση: Α. Πολίτη, Ἐκθεση καὶ ὑπόμνημα γιὰ τὰ χειρόγραφα Σερρῶν ἀπὸ τὸν Λίνου Πολίτη, Ἑλληνικά 40 (1989) 357-379.
- Πολίτης, Κατάλογος: Α. Πολίτη, Κατάλογος χειρογράφων τῆς Ἑθνικῆς Βιβλιοθήκης τῆς Ἑλλάδος, ἀρ. 1857-2500, μὲ τὴ συνεργασία Μαρίας Πολίτη [Πραγματεῖαι τῆς Ἀκαδημίας Ἀθηνῶν, τόμος 54], Ἀθήναι 1991.
- B. Van Regemorter, La reliure des manuscrits grecs, *Scriptorium* 8 (1954) 3-23.
- S. De Ricci-W. J. Wilson, Census of Medieval and Renaissance Manuscripts in the United States and Canada, τόμ. I-III, Νέα Ὑόρκη 1935-1940 (ἀνατύπ. 1961). Βλ. καὶ Bond-Faye, Supplement.
- S. Y. Rudberg, Notes sur un manuscrit grec d'Upsal, *Ermos* 52 (1954) 276-278.
- M. Richard, Répertoire des bibliothèques et des catalogues de manuscrits grecs (CNRS, Publications de l'Institut de Recherche et d'Histoire des Textes, I) Paris 1958.
- I. Ševčenko, Kosinitza 27, a Temporarily Lost Studite Manuscript Found Again, *Studia Codicologica* (Texte und Untersuchungen, ἀρ. 24), Berlin 1977, σ. 433-442.
- Siš, Grečki rukopisi: VI. Siš, Grečki rukopisi v Bulgarskata Akademija, (ἔκδ. Ἑθνικοῦ Τυπογραφείου), Sofija 1916.
- Sotheby's: Sotheby's's foundet 1744, Western manuscripts and miniatures including a collection of 28 greek manuscripts from the library of Baroness Burdett-Coutts (1814-1906), manuscripts from the Christian Orient... Day of sale tuesday 23rd June 1987 dt 2.30 pm., London 1987, 68-71.
- Stojanov, Codices: M. Stojanov, Opis na grečkite i drugi čuždoezični rākopisi v Narodna Biblioteka Kiril i Metodij [=Codices graeci manuscripti Bibliothecae Cyrilli et Methodii Serdicensis], Sofija 1973.
- Εὐ. Σπράτη, Ἱστορία τῆς πόλεως Σερρῶν ἀπὸ τῶν ἀρχαιοτάτων χρόνων μέχρι τῶν καθ' ἡμᾶς καὶ δράσις τῆς ἐν αὐτῇ ἑλληνικῆς κοινότητος κατὰ τοὺς μετὰ τὴν ἄλωσιν αἰῶνας, Κωνσταντινούπολη 1909 (ἀνατ. Σέρραι 1926).



- Thomopoulos, Remarques: J. A. Thomopoulos, Remarques sur quelques manuscrits grecs d'Upsal, *Erano* 49 (1951) 57-62. (= φωτ. άνατ., *Όνόματα* 12 (1988) 906-911).
- K. E. Τσιάκα, *Ίστορία τής Ίερῆς Μονῆς Είκοσιφοίνισσης Παγγαίου, Μετά παρακλητικού κανόνος...*, Δράμα 1958.
- Vican: Illuminated Greek Manuscripts from American Collection. An Exhibition in Honor of Kurt Weitzman, έκδ. Gary Vikan, Princeton [1973], σ. 58-59 καί 74-76.
- M. Vogel-V. Gardthausen. Die griechischen Schreiber des Mittelalters und der Renaissance (Beihefte zum Zentralblatt für Bibliothekswesen, άρ. 33), Leipzig 1909 (φωτ. άνατ. Hildesheim 1966).
- S. J. Voicu-S. d'Alisera, I.M.A.G.E.S. Index in manuscritorum graecorum edita specimina, Roma 1981.
- M. Wittek, Album de paléographie grecque, Gand 1967.
- K. Γ. Ζησίου, Έρευνα καί μελέτη τών έν Μακεδονία χριστιανικών μνημείων, *Πρακτικά τής έν Αθήναις Αρχαιολογικής Έταιρείας* τού έτους 1913 (1914) 119-251, ειδικότερα σ. 184-203 καί 211-251 (passim) [= Μακεδονίας χριστιανικά μνημεία (Απόσπασμα έκ τών Πρακτικών τού 1913 τής έν Αθήναις Αρχαιολογικής Έταιρείας), Αθήναι 1914, μέ συνεχή άριθμηση σελίδων (σ. 1 κ.ε.)].

## ΑΛΛΕΣ ΣΥΝΤΟΜΟΓΡΑΦΙΕΣ ΚΑΙ ΣΥΜΒΟΛΑ

A, B	"Ανω ή κάτω μέρος φύλλου τού χειρογράφου καταλόγου τού VI. Siš
Άρ.	Άριθμός χειρογράφου τής μονῆς Κοσίνιτσας κατά τήν καταγραφή Ζησίου-Δημητριάδη.
Άρθ.	Άριθμηση χειρογράφων μονῆς Κοσίνιτσας κατά Π.-Κ.
άνθολ.	Άνθολόγιον
άρχ.	Άρχή, -ές
BAN	Bŭlgarska Akademia na Naukiti (Βουλγαρική Άκαδημία Έπιστημών)
br.	Broj (= άριθμός)
Cod. Convol.	Codex convolutus
C.U.C.	Sveti Ivan Serres ("Άγιος Ίωάννης Σερρών)
D	Duičev, Κέντρο Σλαβο-Βυζαντινών Έρευνών «Ivan Duičev»
EBE	Έθνική Βιβλιοθήκη τής Ελλάδος
έτικέτες:	μ = μπλέ, παλαιές μαθητικών τετραδίων λ = λευκές ρ = ρόζ / κόκκινες
fr.	Fragmentum, -a
K	Μονή Κοσίνιτσας
κ.	Κιρρά μελάνη γραφῆς VI. Siš
Κπ.	Χειρόγραφα περγαμηνά μονῆς Κοσίνιτσας
Κχ.	Χειρόγραφα χαρτώα μονῆς Κοσίνιτσας
μ.	- Μαύρη μελάνη γραφῆς VI. Siš - α', β' μισό αϊ. στή χρονολόγηση
μέσ.	Μέσα αϊ. στή χρονολόγηση
M. K.	Manastir Kosinitsa (άρχικά: Μ. Κοσίνιτσας)
M. Cb. Ub.	Manastir Sveti Ivan (άρχικά: Μ. Άγ. Ίωάννου)
μ/ξ.	Μελάνη χρώματος μενεξελί γραφῆς VI. Siš.
μολ.	Γραφή μέ μολύβι
μουσ.	Μουσικός
μπ.	Μελάνη μπλέ γραφῆς VI. Siš

N	- Naukiti. (= 'Ακαδημία 'Επιστημών) - 'Αρίθμηση χειρογράφων μονής Τ. Προδρόμου
P	Μονή Προδρόμου Σερρών
P A, B, Γ	Χειρόγραφα περγαμηνά α', β', γ' μεγέθους μονής Προδρόμου
P α, β	Χειρόγραφα χαρτώα α' και β' μεγέθους μονής Προδρόμου
Pπ.	Χειρόγραφα περγαμηνά μονής Προδρόμου
Pχ.	Χειρόγραφα χαρτώα μονής Προδρόμου
Περγ.	Περγαμηνός
π. πλ.	Πάνυ πλουσιώτατον (Νομοκάνονον)
πρ.	Πρώην, προηγούμενος, πρίν
Σερ.	Σερρών χειρόγραφα
s. n.	Sub numerum
Στιχ.	Στιχηρά
Τεσσαρ.	Τεσσαρακοστή
Τυροφ.	Τυροφάγου
χ.	- Χαρτώος, χάρτινος - Μελάνη χρώματος χακί γραφής VI. Si8
Χάρτ.	Χαρτώος, χάρτινος
ΧΚ	Χειρόγραφος κατάλογος Λίνου Πολίτη
φ., φφ.	Φύλλο, φύλλα χειρογράφου, -ων
Z	*'Ενδειξη καταλόγου Ζησίου-Δημητριάδη
[ ]	'Αποκατάσταση πραγμάτων
< >	Προσθήκες
<	Διαδοχή, πρώην αριθμός πού διορθώθηκε
/	*'Ιχνη ετικέτας κάτω από άλλη ετικέτα
127, *14	Διαγραμμισμένος προηγούμενος αριθμός

## ΠΡΟΛΕΓΟΜΕΝΑ

Τόν Αύγουστο του 1990 πραγματοποιήθηκε στη Σόφια ένα επιστημονικό Συμπόσιο με δύο σημαντικές διαστάσεις. Ή μία διάσταση ήταν καθαρά επιστημονική: ένα επιστημονικό ζήτημα που παρέμεινε ως αίνιγμα για επτά και πλέον δεκαετίες έβρισκε τη μόνη όρθη και ένδεδειγμένη λύση του<sup>1</sup>. "Ένα μεγάλο μέρος από τα χειρόγραφα που συναποκόμισαν τό 1917 οί Βούλγαροι από τίς μακεδονικές βυζαντινές μονές του Τιμίου Προδρόμου Σερρών και Παναγίας 'Αχειροποιήτου του Παγγαίου (της έπονομαζομένης Κοσίνιτσας, μτγν. Είκοσιφοίνισσας) και για τά όποια «ούδένα ποτέ έκαμαν λόγο»<sup>2</sup>, βρίσκονταν, όπως υπέθεταν ως τότε πολλοί ειδικοί επιστήμονες<sup>3</sup>, στη Σόφια, έναποκείμενα στον πρόσφατο σταθμό του ταξιδιού τους, στο Έρευνητικό Κέντρο Σλαβο-Βυζαντινών Σπουδών «Ivan Dujčev» του Πανεπιστημίου της Σόφιας. "Ένα «άπό τά μεγαλύτερα έρωτηματικά της βυζαντινολογίας και της ελληνικής κωδικολογίας»<sup>4</sup> είχε λυθεί. Τό ήθικό πρόβλημα που βάραινε μέ τη σιωπή τούς Βούλγαρους επιστήμονες είχε, έστω άργά, διευθετηθεί χάρη στις προσπάθειες όρισμένων ακαδημαϊκών κύκλων της γειτονικής χώρας και τήν τόλμη που επέδειξε για τήν πραγματοποίησή τους ή καθηγήτρια του Πανεπιστημίου της Σόφιας Axinia Džurona.

Ή άλλη διάσταση του προβλήματος ήταν εξωεπιστημονική. Είναι γνωστά τά ιστορικά συμφραζόμενα μέσα στα όποια συνέβησαν τά γεγονότα της διάλυσης των βιβλιοθηκών των δύο, κυρίως, μεγάλων σταυροπηγιακών μονών του μακεδονικού χώρου, μή άμφισβητήσιμα ιστορικά γεγονότα τά όποια κάλυψε για έβδομήντα σχεδόν έτη «μετά τήν βουλγαρικήν διαρπαγήν»<sup>5</sup> ένα πέπλο σιγής, παράλληλο προς τό «άνεξιχνίαστον μυστήριο»<sup>6</sup> που συνδέθηκε μέ τήν «πολύτιμον συλλογήν των χειρογράφων, της μονής Κοσίνιτσας»<sup>7</sup>, ιδίως, άφου ή συλλογή των χειρογράφων της μονής του Τιμίου Προδρόμου Σερρών είχε τυπικά επιστραφεί τό 1923 στην Ελλάδα και κατέληξε στην Έθνική της Βιβλιοθήκη.

Ή άπόφαση, λοιπόν, νά δοθεί στη δημοσιότητα ή είδηση για τήν ύπαρξη των υπολοίπων ελληνικών χειρογράφων στη Σόφια ήταν ταυτόχρονα εκ μέρους των Βουλγάρων και μία άπόφαση «πολιτική», δεδομένου ότι ή άποκάλυψη του έπτασφράγιστου -και για τόν επιστημονικό κόσμο και για τήν πολιτική ήγεσία της γειτονικής χώρας- μυστικού δήλωνε ταυτόχρονα, έμμέσως πλήν σαφώς, και τήν παραδοχή των συμβάντων που βάραιναν τήν πλάτη του όμόδοξου βουλγαρικού λαού μέ εύθύνες άλλων ύπευθύνων της πολιτικής ήγεσίας του και μέ δομές άντιλήψεων άλλων έποχών. "Έτσι ή τρίτη διάσταση του προβλήματος παρουσιάζει συνθετότερη

μορφή, αφού η στάση και των επιστημόνων και των ήγεσιών έπρεπε να δοκιμασθεί απέναντι στη νέα πραγματικότητα. Ένα ζήτημα με δύο κατευθύνσεις ανέκυπτε ως νέα πρόκληση μέσα στο κλίμα ενός διαλόγου πού, ύστερα από τόσα χρόνια σιωπής, ήταν ανάγκη να ξαναρχίσει στο πλαίσιο της πολιτιστικής και επιστημονικής συνεργασίας των δύο γειτονικών χωρών, με τό βλέμμα προσηλωμένο τόσο στο σεβασμό των εθνικών παραδόσεων των δύο λαών και στην αλλητογνωσία του παρελθόντος, όσο και στις προοπτικές του μέλλοντος, με βάση τά απόλυτως σεβαστά και καλώς έννοούμενα εθνικά συμφέροντα των δύο κρατών.

Ός Έλληνας επιστήμονας με απόλυτη προσήλωση στο χρέος, πού είναι ή αναζήτηση της αλήθειας, μαζί και με άλλους συναδέλφους, πρόθυμα ανταποκρίθηκα στην πρόκληση και πρόσκληση της συνεργασίας των Βουλγάρων συναδέλφων μας πού είχαν «δείξει ποικιλοτρόπως τήν επιθυμίαν των να διασπάσουν τήν επιστημονικήν απομόνωσιν, εις τήν όποιαν είχαν καταδικάσει έαυτούς κατά τό παρελθόν»<sup>8</sup>, έχοντας επίγνωση ταυτόχρονα ότι απομένει σέ εκκρεμότητα ή όριστική διευθέτηση του άλλου σκέλους του προβλήματος. Αναγνωρίζοντας τό δικαίωμα στους Βούλγαρους συναδέλφους μας να μήν αποβάλλουν τήν εθνική τους ταυτότητα, όπως απαιτεί ή άμμιβαία κατανόηση, με προέκταση και πρós τή δική μας πλευρά, έχουμε χρέος να αναζητούμε τούς τρόπους επικοινωνίας των δύο γειτονικών χωρών μας, διδάσκοντας τό πνεύμα της επιστημονικής συνεργασίας μας και των εφαρμογών της και σέ άλλους τομείς, πού θά παραμερίσουν όριστικά όσα χωρίζουν τούς δύο λαούς και θά καλλιεργήσουν εκείνα πού τούς ένώνουν.

Μέ αυτό τό πνεύμα παρουσιάζουμε σήμερα τό αποτέλεσμα των έρευνών πού βασίστηκε στο άνοιγμα αυτής της συνεργασίας, πιστοί στην επιστημονική έπιταγή για τήν αναζήτηση της αλήθειας των πραγμάτων. Έκφράζουμε τήν εύχή ότι αυτό τό πνεύμα θά συνεχιστεί και θ' αποτελέσει πρόκληση και πρόσκληση στις πολιτικές ήγεσίες των δύο χωρών να αναζητήσουν τή δίκαιη και σωστή λύση και στο άλλο σκέλος του προβλήματος, στο όποιο έμεις ως επιστήμονες δηλώνουμε άναρμοδιότητα, δέν παύουμε όμως να πιστεύουμε ότι οι δύο λαοί έχουν δικαίωμα να συνεργάζονται ειρηνικά και σέ τελευταία ανάλυση να μήν ευθύνονται για τά σφάλματα πού τούς φόρτωσαν οι διάφορες έπιλογές των κατά καιρούς υπευθύνων για τίς τύχες τους ήγεσιών τους. Ό μόνος δρόμος πού απομένει είναι ή προσπάθεια πού πρέπει να καταβάλλεται διαρκώς για τή λύση της σιωπής και τή διάλυση κάθε είδους μυστηρίου, ώστε, με λόγους καθαρούς και αξιόπιστους, να μπορέσουμε να στεριώσουμε τόν αλληλοσεβασμό και τήν άμμιβαία κατανόηση. Με άλλα λόγια να συνεχίζουμε τόν διάλογο, τό μόνο μέσο για τήν επίλυση των όποιων προβλημάτων μας.

Η έκδοση αυτή δέν αποτελεί όριστική σύνθεση όλων των θεμάτων πού σχετίζονται με τίς βιβλιοθήκες των δύο μακεδονικών μονών. Αποτυπώνει κυρίως τήν έξελικτική διαδικασία μιās συγκεκριμένης έρευνας. Από τήν άποψη αυτή παραμένει ακόμη εν ένεργεία έρευνητική εργασία, πού λειτουργεί ταυτόχρονα ως «κατάθεση» γύρω από τούς προβληματισμούς για τό μεγάλο ζήτημα της «αποκατάστασης» των δύο μοναστηριακών βιβλιοθηκών στον τομέα των χειρογράφων. Με τή

δεύτερη ιδιότητά της ή εργασία αυτή παρέχει στον αναγνώστη, με τον σαφέστερο και σχεδόν μαθηματικό τρόπο, την εικόνα των συνόλων (ή καλύτερα των δλοτήτων), ύστερα μάλιστα και από τις διάφορες μεταβολές που παρατηρούνται στην κατάσταση των συγκεκριμένων χειρογράφων από τη στιγμή της μεταφοράς τους στη Σόφια μέχρι σήμερα. Ο αναγνώστης επίσης έχει τη δυνατότητα πλέον να κατανοήσει πλήρως το status ύστερα από κάθε επέμβαση ή μεταβολή πάνω απ' όλα όμως καθίσταται εγγήγορος στο να παρατηρεί και να ανιχνεύει τις τύχες και του συνόλου και των επί μέρους. Τοποθετείται στην ουσία του προβλήματος.

Στή δομή αυτής της εργασίας προτάσσεται ως εισαγωγικό κεφάλαιο το κείμενο μιας προφορικής ανακοίνωσής μου που έγινε στην 'Οξφόρδη και στο πλαίσιο του Δ' Διεθνούς Συνεδρίου για την 'Ελληνική Παλαιογραφία (22-28 Αύγ. 1993). Το κείμενο αυτό δημοσιεύεται εδώ σε παραλληλισμό με το ελληνικό αντίστοιχό του. Πρόθεσή μου με τη συνδημοσίευση αυτή είναι: α) να καταγραφεί στη διαχρονική της εκδήλωση ή πορεία της έρευνας, όπως εκτέθηκε σ' ένα άκρως επιστημονικό διεθνές forum τον Αύγουστο του 1993, χωρίς να τροποποιούνται καθόλου οι απόψεις που εκφράστηκαν εκεί και β) να δοθεί η δυνατότητα και στους 'Ελληνες αναγνώστες να γνωρίσουν αυτό το κείμενο, που όριοθετεί ένα *terminum* στην ένασχόλησή μου με τα εν λόγω χειρόγραφα στη Σόφια.

Κατά την περίοδο της δύσκολης - από κάθε άποψη - και πιεστικής προσπάθειάς μου υπήρξαν άρωγοί και συμπαράστατες στους όποιους χρωστώ άμέσως ή έμμέσως πάρα πολλά. Χωρίς την πληροφoρία του συναδέλφου Kr. Standev για την ύπαρξη των χειρογράφων του «καταλόγου VI. Siš» και την άδεια για την έρευνα, σε μία πρώτη φάση, του καταλόγου αυτού από την Διευθύντρια του Κέντρου Σλαβο-Βυζαντινών Σπουδών «Ivan Dujčev», την καθηγ. Α. Džurona, το έργο αυτό δεν θά ξεκινούσε. Χωρίς επίσης, σε μία δεύτερη φάση προβληματισμού, τό άδημοσίευτο υλικό του περιγραφικού καταλόγου των προερχομένων από τη μονή Πρυδρόμου Σερρών ελληνικών χειρογράφων που είναι κατατεθειμένα στην 'Εθνική Βιβλιοθήκη της 'Ελλάδος (αριθ. 2396-2643) του Λίνου Πολίτη, στην άμεση ανταπόκριση της συνεργάτισσάς του, συναδέλφου Μαρίας Πολίτη, ή έρευνα αυτή δεν μπορούσε να προχωρήσει. Η άφιέρωση του πονήματος αυτού στη μνήμη του Λίνου Πολίτη αποτελεί έλάχιστο δείγμα τιμής στον άείμνηστο διδάσκαλο, που τόσο κοπίασε για την υπόθεση των χαμένων χειρογράφων. Χωρίς, τέλος, τη συμπαράσταση των συναδέλφων του Τομέα Μεσαιωνικών και Νεοελληνικών Σπουδών και του Τμήματος Φιλολογίας της Φιλοσοφικής Σχολής, καθώς και της Πρυτανείας του 'Αριστοτελείου Πανεπιστημίου, ή έρευνα αυτή θά παρέμενε άνολοκλήρωτη.

Σέ όλους αυτούς που εξασφάλισαν τρεις καθοριστικούς παράγοντες για την προώθηση της εργασίας εκφράζω τις θερμές εύχαριστίες μου. 'Ανάλογες εύχαριστίες όφείλω και σε πολλούς άλλους που ενθάρρυναν ή και με βοήθησαν σ' αυτό τό έγχείρημα: και πρώτα πρώτα στους άμεσους συνεργάτες μου στο έρευνητικό πρόγραμμα της Σόφιας, τους καθηγητές Β. 'Ατσαλο και Χαράλ. Παπαστάθη, για την άμέριστη συνδρομή τους σε όλη τη διάρκεια των δύσκολων ταξιδιών μας στη



βουλγαρική πρωτεύουσα, μεταξύ των ετών 1990-1993. Στο έρευνητικό και τό υπόλοιπο διοικητικό προσωπικό του Κέντρου «Ivan Duήεν» για τήν ανθρώπινη ζεστασιά πού μου πρόσφεραν κατά τίς μακρόχρονες επισκέψεις έκει. Στούς συναδέλφους τής Φιλοσοφικής Σχολής του Πανεπιστημίου Θεσσαλονίκης, καθηγ. Γ. Παράσογλου, Θεοδοσία Παυλίδου, Παναγιώτη Σωτηρούδη, Σοφία Κοτζάμπαση, και ιδιαίτερα στον συνάδελφο και φίλο Τάσο Καρανασάση, για τήν αδιάκοπη έγνοια τους για κάθε πληροφορία σχετική μέ τά χειρόγραφα. Για τήν επανεξέταση και τήν τελική γραπτή διατύπωση του άγγλικού κειμένου εύχαριστώ τούς W. J. Lillie, Μιχάλη Χρυσανθόπουλο και Γιώργο Παράσογλου για τή συνδρομή τους. Δέν πρέπει νά ξεχνώ τή συμβολή των οικείων, τής γυναίκας μου και των παιδιών μου, για τήν υπομονή και τή συγκατάβαση πού έδειξαν σέ όλες εκείνες τίς στιγμές πού οί έγνοιες μου για τήν τύχη αύτης τής έρευνας τούς στέρησαν πολλά, όπως και ή μακρόσυρτη άπουσία μου στή φιλόξενη γειτονική χώρα.

Στόν Πρόεδρο κ. Μ. Μπόλαρη και τά Μέλη τής Έφορείας τής Δημόσιας Κεντρικής Βιβλιοθήκης Σερρών, πού κατέβαλαν κάθε προσπάθεια για νά στεγάσουν στήν έκδοτική σειρά τής Βιβλιοθήκης τό έργο αυτό, αισθάνομαι βαρύ χρέος: και για τήν τιμή πού μου έγινε μέ τήν πρόταση νά έκδοθεϊ ή έργασία αύτή, και για τήν έμπιστοσύνη τους στή διαίσθηση τής προσφοράς του έργου στους σκοπούς πού ύπηρετεϊ τό έκδοτικό πρόγραμμα τής Δημόσιας Βιβλιοθήκης των Σερρών.

Τέλος, όφείλω νά εύχαριστήσω τό προσωπικό του τυπογραφείου Γιώργου Δεδούση για τόν μόχθο πού κατέβαλε, ώστε νά γίνει άρτιότερη\* ή εμφάνιση του βιβλίου.

Δεκέμβριος 1994

Άριστοτέλειο Πανεπιστήμιο  
Θεσσαλονίκης

Βασίλης Κατσαρός

1. Βλ. Actes, passim.

2. Λ. Πολίτη, "Έκθεση και υπόμνημα, σ. 376.

3. Μάταιες είναι οί διεκδικήσεις γύρω από τό θέμα του έντοπισμού των χειρογράφων στή Σόφια. Άπορρέουν, πιστεύω, από τό γεγονός ότι κατά τή στιγμή τής επανεμφάνισης των χειρογράφων ήταν άπόντες όρισμένοι από εκείνους πού επιθυμούσαν σφόδρα νά γευτούν αυτό τό ανεπανάληπτο συναίσθημα τής χαράς και τής συγκίνησης, αντικρύζοντας τά έξαφανισμένα για έβδομήντα και πλέον χρόνια έλληνικά κειμήλια των δύο μεγάλων μακεδονικών μονών. Ή ούσία, συνεπώς, των επικλήσεων «προσωπικών φιλοδοξιών», «έθνικου χρέους» κ.ά. παρομοίων ήχηρών μεγαλοστομιών βρίσκεται άλλου (πρβλ. σ. 44 σημ. 2 και σ. 219 σημ. 4 έδω).

4. Λ. Πολίτη, "Έκθεση και υπόμνημα, σ. 376.

5. "Ο. π. σ. 376.

6. Αύτόθι.

7. "Ο.π., σ.

8. "Ο.π., σ. 378.

\* Για λόγους τεχνικούς δέν έγινε διάκριση βαρείας και όξεϊας στο πολυτονικό σύστημα γραφής του βιβλίου.



ΕΙΣΑΓΩΓΗ

Δημόσια Κεντρική Βιβλιοθήκη Σερρών

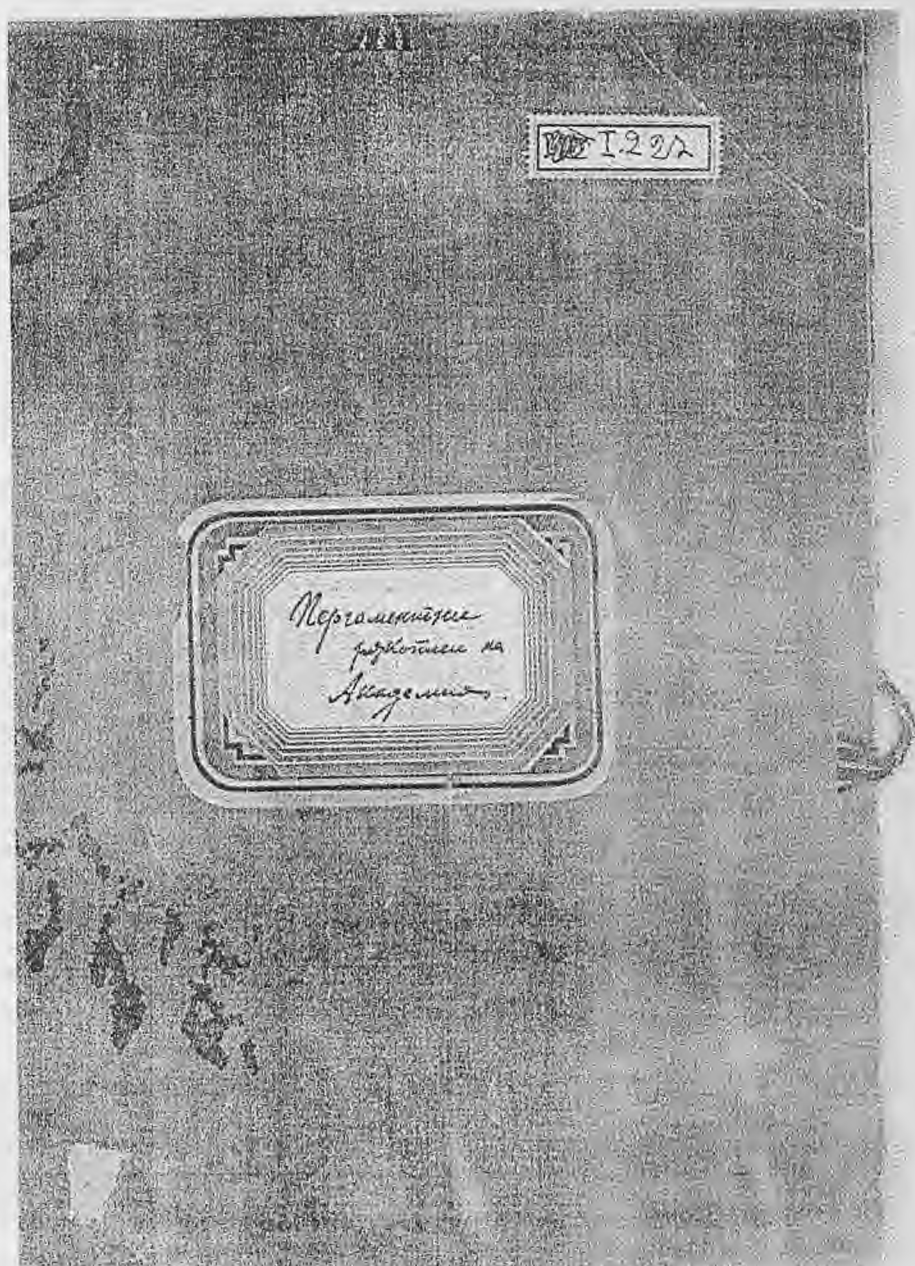

Είκ. 1. Τό εξώφυλλο τοῦ προστατευτικοῦ φακέλλου τῶν περιγραφῶν VI. Σίς γιά τά περγαμηνά χειρόγραφα τῆς «Ἀκαδημίας» (= μονῆς Κοσίνιτσας).

THE COLLECTION OF GREEK MANUSCRIPTS  
IN THE IVAN DUJČEV RESEARCH CENTRE IN SOFIA.  
ON-GOING RESEARCH INTO THE CONTENTS, THE *FRAGMENTA*,  
AND THE DESCRIPTIVE CATALOGUE OF VL. SIŠ.

When, about six years ago, I decided to study Greek manuscripts in Bulgaria, and particularly those in the newly established Ivan Dujčev Centre of Slavobyzantine Studies, the words of my late teacher, Linos Politis, echoed in my mind: "Nonetheless these manuscripts must come to light at all costs and be made available to academic research. Your generation must not neglect this obligation."

I remember these words of my teacher, spoken in the course of the occasional discussions I had with him, and today the dedication of this work to his memory is the least expression of respect to the scholar who laboured so greatly for this cause.

I never forget the hospitality and cooperation I received at the Dujčev Centre, and this holds true also for the moments when I remain silent. Without the support, too, of the School of Philology of the Faculty of Philosophy, and of the Rector of the Aristotle University of Thessaloniki, it would have been very difficult for my research to go on. I state this because, in my country, there have been negative reactions for our involvement in this research programme, as these manuscripts are associated with unpleasant historical memories which stir the national sensitivities of the public. Academic duty, however, is not subject to, and ought not to be placed at the service of, the emotional nuances attached to such questions. This view, according to which the sole purpose is the discovery of the truth, I have espoused from the beginning.

This is why I should like to stress, once and for all, that the views which I shall set out here today are not animated by any form of morbid chauvinism. They are founded solely on ethical practices of scholarship. I should therefore ask most earnestly that you subject them to the strictest scientific criticism. The proof of my theory depends upon the cold logic of numbers.

My paper covers three themes: a) the contents of the manuscripts, b) the *fragmenta*, and c) the descriptive catalogue of the manuscripts compiled by Vladimir Siš.

I shall not say much about the contents of the manuscripts. Our present knowledge is sufficient for us to understand that we are dealing with ordinary monastic libraries where, in general, ecclesiastical manuscripts predominate, with very few concessions to works of secular literature. Nevertheless, there remains the "unseen side" inside the manuscripts. No one had suspected, for example, that in the manuscript concealed inside "cod. 144" is the *Ἐπαρχικόν Βιβλίον*, the second complete manuscript transmitting this work that has come to light.

Η ΣΥΛΛΟΓΗ ΤΩΝ ΕΛΛΗΝΙΚΩΝ ΧΕΙΡΟΓΡΑΦΩΝ  
ΣΤΟ ΕΡΕΥΝΗΤΙΚΟ ΚΕΝΤΡΟ ΙΒΑΝ ΔΥΙՇԵՆ ΤΗΣ ΣΟΦΙΑΣ:  
ΣΥΝΕΧΙΖΟΜΕΝΕΣ ΕΡΕΥΝΕΣ ΠΑΝΩ ΣΤΟ ΠΕΡΙΕΧΟΜΕΝΟ,  
ΤΑ FRAGMENTA ΚΑΙ Ο ΠΕΡΙΓΡΑΦΙΚΟΣ ΚΑΤΑΛΟΓΟΣ ΤΟΥ VL. SIՏ.

“Όταν πρίν από 6 περίπου χρόνια αποφάσισα να μελετήσω έλληνικά χειρόγραφα στη Βουλγαρία και ιδιαίτερα στο νεοσύστατο Κέντρο Σλαβο-Βυζαντινών Σπουδών<sup>1</sup> Ιβαν Δυίշεν, σαν απόηχο άκουγα τά λόγια του μακαρίτη δασκάλου μου Λ. Πολίτη: “κι όμως πρέπει πάση θυσία να ξαναβγούν αυτά τά χειρόγραφα στό φώς και να αποδοθούν στην έπιστημονική έρευνα. Ή γενιά σας δέν πρέπει να λησμονεί αυτό τό χρέος”.

Θυμοῦμαι τά παραπάνω λόγια του δασκάλου στίς εύκαιριακές συζητήσεις πού είχα μαζί του και, σήμερα, ή αφιέρωση αυτής τής έργασίας στη μνήμη του είναι έλάχιστη απόδοση τιμής στον έπιστήμονα πού μόχθησε τόσο πολύ γι’ αυτή τήν υπόθεση.

Στό Κέντρο Δυίշεν γνώρισα τήν ανθρώπινη φιλόξενη ατμόσφαιρα από όλο τό προσωπικό, και πρέπει να πῶ ότι αυτό δέν τό ξεχνῶ ποτέ. Κι όταν μιλῶ κι όταν ακόμη σιωπῶ. Χωρίς τή συμπαράσταση του Τμήματος Φιλολογίας τής Φιλοσοφικής Σχολής και του πρύτανη του Ἄριστοτελείου Πανεπιστημίου Θεσσαλονίκης ή έρευνα αυτή θά ήταν πολύ δύσκολο να προχωρήσει. Τό λέω αυτό γιατί στη χώρα μου έχει δημιουργηθεῖ ένα κλίμα αντίδρασης για τήν ανάμειξή μας σ’ αυτό τό έρευνητικό πρόγραμμα, εξαιτίας του γεγονότος ότι τά χειρόγραφα αυτά συνδέονται μέ άσχημες ιστορικές μνημες πού κεντρίζουν τό εθνικό φρόνημα τής κοινής γνώμης<sup>2</sup>. “Όμως τό έπιστημονικό χρέος δέν ύπακούει και δέν πρέπει να πειθαρχεί στίς συναισθηματικού τύπου αποχρώσεις τέτοιων ζητημάτων. Αυτή τήν άποψη πού έχει ως μόνο στόχο τήν άνεύρεση τής αλήθειας ένστερνίστηκα από τήν άρχή.

Γι’ αυτό θέλω να τονίσω μιά για πάντα ότι και αι απόψεις πού θά διατυπώσω εδώ σήμερα δέν διαπνέονται από κανενός είδους νοσηρό σωβινισμό. Πειθαρχούν μόνο στην έπιστημονική δεοντολογία. Παρακαλῶ, λοιπόν, πάρα πολύ να θέσετε κάτω από αὐστηρότατη έπιστημονική κριτική τίς έπιστημονικές προτάσεις πού θά διατυπώσω. Ή άποδεικτική τής θεωρίας μου ύπόκειται στην ψυχρή λογική τῶν ἀριθμῶν.

Ή ανακοίνωσή μου περιλαμβάνει τρία θέματα: α) τό περιεχόμενο τῶν χειρογράφων, β) τά fragmenta και γ) τόν περιγραφικό Κατάλογο τῶν χειρογράφων από τόν Vladimir SiՏ.

Για τό περιεχόμενο τῶν χειρογράφων δέν θά πῶ πολλά πράγματα. Ἄρκοῦν οἱ ως τώρα γνώσεις μας να καταλάβουμε ότι έχουμε να κάνουμε μέ συνήθεις μο-



Other important texts (such as the Proceedings of the Synod of Cyprus [1406], a work written by the hand of Iosif Vryennios and which I have already prepared for publication) were already known to us from earlier research. I shall therefore confine myself here to pointing out the importance of the systematic approach to the contents of the category which we call "Monastery Codices", from the famous Byzantine Archive (*Χαρτουλάριον Β*) to post-Byzantine manuscripts. The notices of all types preserved in the manuscripts deserve also to be studied, both for the interesting information they contain and for their language. Finally, we have begun a more systematic check of the contents of all the manuscripts in the Dujčev collection, which has extended thus far to the first 35. If we add to these 25 legal manuscripts (their descriptive catalogue, which we have prepared with the co-operation of Prof. Ch. Papastathis and the Bulgarian scholar Dorothei Getov, is at the printer's), 33 musical manuscripts which have been studied by Prof. Chr. Hannick and Svetlana Kujumdzieva, 15 codices from the Monastery of the St. John the Baptist, *Regesten* of which we are preparing with Ch. Papastathis, and 5 corresponding manuscripts from the Monastery of Kosinitza which Prof. B. Atsalos has studied, we approach the number 110. If we further add the number of *Fragmenta* (84), we cover, up to now, about half the manuscripts of the Dujčev Collection.

The number of fragments existing in the Dujčev Collection appears to be exceptionally high. If, however, one subtracts the numbers which appear after no. 406, where the limit of the *fond fermé* is conventionally fixed, the presence of fragments, and parchment ones at that, is a familiar story regarding both the monastic and other libraries (by the latter I refer to the 8 fragments, the only ones in the possession of the Bulgarian Academy of Sciences [BAN] in 1916, which, though known from a printed catalogue of Vl. Siš, did not appear in the bibliography and which we discovered in a most eventful way). The study of all the fragments mentioned in the tables is something in which I am particularly engaged, in an effort to identify their texts and their provenance and to classify them.

I shall refrain from expanding any further on those matters and shall proceed immediately to the third theme of my speech. Neither the contents of the manuscripts nor the fragments are really important. What is really important, and to which I shall devote the remainder of my presentation, is the question, "How can we brake, with objective criteria deriving from the codices themselves and from other sources, the basic code which regulated and still regulates the problem of the particular manuscripts originating from the monasteries of St. John the Baptist in Serres and of the Mother of God 'Αχειροποιήτου at Pangaeon (Kosinitza)?"

At this point I should like to beg for your attention. We are dealing here – if you will allow me the expression – with a "discovery" which is the result, as we shall see, of an onerous research and tireless effort.

Ladies and gentlemen colleagues, I have found the "key" in order to approach not only the Dujčev Collection, but also all the manuscripts which originate from



ναστηριακές βιβλιοθήκες, όπου κυριαρχούν τά εκκλησιαστικά ἐν γένει χειρόγραφα με ἐλάχιστες παραχωρήσεις σέ ἔργα κοσμικῆς γραμματείας<sup>3</sup>. Ὡστόσο μένει ἡ «ἀθέατη πλευρά» στό ἐσωτερικό τῶν χειρογράφων. Στόν κώδ. 253 π.χ. κανεῖς δέν ὑποπτευόταν ὅτι τό χειρόγραφο κρύβει στό ἐσωτερικό του τό «Ἐπαρχικόν Βιβλίον» καί ἀναδεικνυόταν ἔτσι τό δεύτερο πλήρες χειρόγραφο πού μᾶς παραδίδει αὐτό τό ἔργο<sup>4</sup>.

Ἄλλα σημαντικά κείμενα, ὅπως τά Πρακτικά τῆς Συνόδου τῆς Κύπρου (1406), αὐτόγραφο ἔργο τοῦ Ἰωσήφ Βρυεννίου, τήν ἔκδοση τοῦ ὁποίου ἔχω ἤδη ἐτοιμάσει, τά γνωρίζαμε ἤδη ἀπό τήν παλαιότερη ἔρευνα. Ἐτσι θά περιοριστῶ ἐδῶ νά ἐπισημάνω τή σημασία τῆς συστηματικῆς προσέγγισης τοῦ περιεχομένου στήν κατηγορία τῶν χειρογράφων πού ἀποκαλοῦμε «Κώδικες μονῶν», ἀπό τό περίφημο βυζαντινό Ἄρχεῖο - τό Χαρτουλάριο Β - ὡς τά μεταβυζαντινά χειρόγραφα. Ἐπίσης τά κείμενα τῶν πάσης φύσεως σημειωμάτων ἀξίζει νά μελετηθοῦν γιά τίς ἐνδιαφέρουσες πληροφορίες καί γιά τή γλώσσα τους. Τέλος, ἔχουμε ξεκινήσει τό συστηματικότερο ἔλεγχο τοῦ περιεχομένου ὅλων τῶν χειρογράφων τῆς συλλογῆς Dujsen πού κάλυψε τά 35 πρῶτα χειρόγραφα. Σ' αὐτά ἄν προστεθοῦν 25 χειρόγραφα Νομικοῦ περιεχομένου (τῶν ὁποίων ὁ Κατάλογος πού ἐκπονήσαμε σέ συνεργασία μέ τόν καθηγ. Χ. Παπαστάθη καί τόν Βούλγαρο ἐρευνητή κ. D. Geiton βρίσκεται στό τυπογραφεῖο)<sup>5</sup>, 33 μουσικά χειρόγραφα (πού μελετήθηκαν ἀπό τόν καθηγ. Chr. Hannick καί τήν Sv. Kujumdzieva), 15 Κώδικες τῆς μονῆς Προδρόμου, Regesten τῶν ὁποίων ἐτοιμάζουμε μέ τόν κ. Χ. Παπαστάθη<sup>6</sup>, καί 5 ἀντιστοιχῶν χειρογράφων τῆς μονῆς Κοσίνιτσας πού μελέτησε ὁ καθηγ. Β. Ἄτσαλος, προσεγγίζουμε τόν ἀριθμό τῶν 110 χειρογράφων· σ' αὐτά ἄν προστεθεῖ ὁ ἀριθμός τῶν *σπαραγμάτων* (84), καλύπτουμε ὡς σήμερα τά μισά περίπου χειρόγραφα τῆς «Συλλογῆς» Dujsen.

Ὁ ἀριθμός τῶν *σπαραγμάτων* πού ὑπάρχουν στή «Συλλογή» Dujsen φαίνεται ὑπερβολικά ὑψηλός. Ἄν ἐξαιρέσει κανεῖς ὅμως τοὺς ἀριθμούς πού ἐμφανίζονται μετά τό Νο 406, ὅπου κλείνει συμβατικά τό ὄριο τῆς «fonds fermé», ἡ παρουσία τῶν ἀποσπασμάτων - καί μάλιστα περγαμηνῶν - εἶναι παραδομένη ἱστορία καί ἀπό τίς βιβλιοθήκες τῶν μονῶν καί ἀπό ἄλλους χώρους (ἐννοῶ τά 8 *σπαράγματα*, τά μόνα πού κατεῖχε ἡ Βουλγαρικῆ Ἀκαδημία Ἐπιστημῶν τό 1916, γνωστά μάλιστα ἀπό ἔντυπο κατάλογο τοῦ VI. Sis<sup>7</sup> πού δέν ἐμφανίζοταν στή βιβλιογραφία καί πού ἀνακαλύψαμε μέ περιπετειώδη τρόπο). Ἡ μελέτη αὐτῶν ὅλων τῶν *σπαραγμάτων* πού φαίνονται στοὺς πίνακες μέ ἀπασχολεῖ ἰδιαίτερα στά θέματα ταύτισης τῶν κειμένων τους, προέλευσης καί ταξινόμησής τους.

Δέν θά ἐπεκταθῶ σκόπιμα περισσότερο πάνω σ' αὐτά τά θέματα στά ὁποῖα ὑπαινικτικά ἀναφέρθηκα προηγουμένως. Θά προχωρήσω ἀμέσως στό τρίτο θέμα τῆς ἀνακοίνωσής μου. Τά μεγάλα ζητήματα δέν εἶναι οὔτε τό περιεχόμενο οὔτε τά *fragmenta*<sup>8</sup>. Τό μεγάλο ζήτημα στό ὁποῖο ἀξίζει νά ἀφιερῶσω τόν ὑπόλοιπο χρόνο εἶναι ἡ ἀπάντηση στό ἐρώτημα «πῶς μπορούμε νά ξεκλειδώσουμε, μέ ἀντικειμενικά

the two aforementioned Byzantine monasteries and which constitute a "system" which, until today, has remained "closed". The investigative quest has so far been a little like a game of hidden treasure. After many trials and testings, the data which came to life, taken one by one and all together, complete a jigsaw puzzle of reality from which it is clearly discernible *what* happened and *how*, and what the conclusions of my own effort and quest are. My speculative theories and constant questioning resulted in a number of surprises.

I shall attempt, then, here and for the first time, to set out my conclusions, as well as describe the manner in which I was led to the solution of the problem. I shall try, as far as possible, to answer with mathematical precision all questions dealing with the basics, such as provenance, identity, statistical and other data.

When, on my first visit to the Dujčev Centre in June 1988, I was shown 7 Greek manuscripts, I very easily realized that the manuscripts originated in the Monastery of Kosinitza. I confess that my reason was affected by my imagination, and there flashed through my mind the same thoughts which enabled Linos Politis, as I discovered two years later, to "describe the lion from a claw" (from the single photograph of a sheet which he saw in the hands of the Bulgarian Hellenist, the late Christo Kondov). I immediately communicated my opinion to the Directress of the Centre, Prof. A. Džurova.

In the following two years I saw the manuscripts which had already been exhibited at the inauguration of the Centre. A small catalogue had, in fact, been published by Džurova and Stančev. Though no mention of their provenance was made in the catalogue, all these manuscripts originated in the monasteries of St. John the Baptist and Kosinitza.

Later our co-operation for the study of the legal manuscripts was agreed upon. This study allowed me to see the entire collection, which had been "closed" until then. Later on, this "closed" collection was completely opened, and together with Prof. B. Atsalos and Helena Velkovska, who was then a researcher at the Dujčev Centre, we checked all manuscripts. The subsequent events are familiar from the *Sofia Table Ronde*.

I examined each manuscript several times, taking notes especially of the data necessary for their identification. Due to various forms of pressure, the pace of the work was not particularly satisfying, and the work programme was being constantly altered. Nevertheless, the particular weight I gave from the beginning to the uniqueness of the notes in the codices was something I did not neglect to apply also to the tenacious collection of all the numerations appearing on the manuscripts.

In the course of my stay in Sofia during the second semester of 1990, a stay made possible exclusively due to the hospitality of the St. Kliment Ohridski University and the Dujčev Centre, I was informed, admittedly very late (at the beginning of July), that there was at the Dujčev Centre a hand-written descriptive Catalogue of the manuscripts, compiled by VI. Siš, that is, the person who planned,

στοιχεία που μᾶς παρέχονται τόσο από τὰ ἴδια τὰ χειρόγραφα ὅσο καὶ ἀπὸ ἄλλες πηγές, τὸν βασικό κώδικα που ρυθμίζει καὶ ρυθμίζει συνολικά τὸ ζήτημα τῶν συγκεκριμένων χειρογράφων που προέρχονται ἀπὸ τὶς μονές τοῦ Τιμίου Προδρόμου Σερρών καὶ Παναγίας Ἀχειροποιήτου τοῦ Παγγαίου (τῆς Κοσίνιτσας)»;

Στὸ σημεῖο αὐτὸ θὰ ἐπιστήσω τὴν προσοχή σας. Πρόκειται γιὰ μιὰ - ἐπιτρέψτε μου τὴ φράση - «ἀνακάλυψη» που ἦρθε μετὰ ἀπὸ δύσκολη, ὅπως θὰ δοῦμε, ἐρευνητικὴ προσπάθεια καὶ ἀδιάκοπο μόχθο καὶ ἐγνοια.

Κυρίες καὶ κύριοι συνάδελφοι, βρῆκα τὸ «κλειδί» γιὰ νὰ προσεγγίσουμε ὄχι μόνο τὴ «Συλλογὴ» Dujčev ἀλλὰ καὶ τὸ σύνολο τῶν χειρογράφων που προέρχονται ἀπὸ τὰ δύο προαναφερόμενα βυζαντινὰ μοναστήρια καὶ ἀποτελοῦν ἓνα «σύστημα» που ἔμεινε ὡς σήμερα «κλειστό». Ἡ ὡς τώρα ἐρευνητικὴ ἀναζήτηση ἔμοιαζε λιγάκι μὲ «παιχνίδι κρυμμένου θησαυροῦ». Ὑστερα ὅμως ἀπὸ πολλές δοκιμασίες καὶ περιπέτειες τὰ στοιχεία που ἔρχονταν στὸ φῶς, ἕνα-ἕνα κι ὅλα μαζί, συμπληρωναν ἓνα puzzle τῆς πραγματικότητας, ἀπὸ τὸ ὁποῖο διακρίνεται καθαρά *τί καὶ πῶς* συνέβη· ὁ προσωπικὸς προβληματισμὸς καὶ ἡ διαρκὴς ἀναζήτηση μοῦ ἐπιφύλασσαν διαδοχικὲς ἐκπλήξεις.

Θὰ προσπαθῶ λοιπὸν ἐδῶ, γιὰ πρώτη φορά, νὰ ἐκθέσω τὰ συμπεράσματά μου, ἀλλὰ καὶ τὸν τρόπο μὲ τὸν ὁποῖο ὠδηγήθηκα στὴ λύση τοῦ ὅλου ζητήματος. Θὰ προσπαθῶ νὰ δώσω, εἰ δυνατόν, μαθηματικὴ ἀκρίβεια στὴ λύση ὅλων τῶν ζητημάτων που σχετίζονται μὲ βασικά θέματα, ὅπως εἶναι τὰ θέματα προέλευσης, ταύτισης, στατιστικῶν κλπ. δεδομένων.

Ὅταν μοῦ ἔδειξαν 7 ἑλληνικά χειρόγραφα κατὰ τὴν πρώτη ἐπίσκεψή μου τὸν Ἰούνιο τοῦ 1988 στὸ Κέντρο Dujčev<sup>9</sup> ἀναγνώρισα πολὺ εὐκολὰ ὅτι τὰ χειρόγραφα προέρχονταν ἀπὸ τὴ μονὴ Κοσίνιτσας. Ὁμολογῶ ὅτι ἡ λογικὴ μου ἐπιρεάστηκε ἀπὸ τὴ φαντασία καὶ αὐτὸ που ἔκανε - ὅπως ἔμαθα δύο χρόνια ἀργότερα - τὸν Λίνο Πολίτη (ἀπὸ ἓνα μόνο φωτογραφημένο φύλλο που εἶδε στὰ χέρια τοῦ Βούλγαρου ἑλληνιστῆ φιλολόγου μακαρίτη τώρα Christo Kondov<sup>10</sup>) νὰ σκεφθεῖ «ἐξ ὄνου τὸν λέοντα»<sup>11</sup> πέρασε ἀστραπιαίως ἀπὸ τὸ νοῦ μου. Τὴ σκέψη μου κοινοποίησα ἀμέσως στὴν Διευθύντρια τοῦ Κέντρου καθηγ. Αχ. Džurona.

Στὰ ἐπόμενα δύο χρόνια εἶδα τὰ χειρόγραφα, που εἶχαν ἤδη ἐκτεθεῖ στὰ ἐγκαίρια τοῦ Κέντρου Dujčev, καὶ εἶχε ἐκδοθεῖ μάλιστα καὶ μικρὸς κατάλογος ἀπὸ τοὺς Džurona-Stančev<sup>12</sup>. Ὅλα ἐκεῖνα τὰ χειρόγραφα προέρχονταν, χωρὶς νὰ δηλώνεται στὸν μικρὸν κατάλογο ἢ προέλευσή τους, ἀπὸ τὶς μονές Προδρόμου καὶ Κοσίνιτσας.

Ἀργότερα ρυθμίστηκε ἡ συνεργασία μας γιὰ τὴ μελέτη τῶν Νομικῶν χειρογράφων. Ἡ μελέτη αὐτὴ παρεῖχε τὴ δυνατότητα νὰ δῶ στὸ σύνολό της τὴν ὡς τότε «κλειστὴ» συλλογὴ. Ὑστερα ἡ «κλειστὴ» συλλογὴ ἀνοίξε διάπλατα καὶ σὲ συνεργασία μὲ τὸν καθηγ. Β. Ἄτσαλο καὶ τὴν, τότε ἐρευνητριά τοῦ Κέντρου Dujčev, Helena Velkovska ἐλέγξαμε ὅλα τὰ χειρόγραφα<sup>13</sup>. Ἀπὸ αὐτὸ τὸ σημεῖο καὶ ἐξῆς τὰ πράγματα εἶναι γνωστά ἀπὸ τὴν Table Ronde τῆς Σόφιας.

organised, and carried out the operation of the transference of the Greek manuscripts to Sofia. I was thunderstruck!

I made an official application for permission to study this Catalogue personally. This decision was also made known at the Symposium in Sofia. Indeed, the Siš Catalogue was put on display for the benefit of the conference members on the very first day of the Symposium.

At that conference I expressed the opinion that this Catalogue ought to be published in a facsimile edition, and the Aristotle University of Thessaloniki was persuaded to undertake this considerable expense. Publication of this catalogue, I wrote at the time, was a scientific and moral obligation.

I still insist on this view. For what reason? For one only, but a fundamental one: academic ethics. Whenever a relative work appears, it ought not to be open to the charge that data have been drawn from this catalogue. This is why I should like to beg, even now, Prof. A. Džurova to proceed as soon as possible, I would say immediately, with the publication of this material, either in collaboration with the University of Thessaloniki or in any way the Dujčev Centre thinks best.

And so it happened that I saw and studied this catalogue, and I have the feeling (or the illusion, if you prefer), that it was the first time that a foreign scholar had been allowed to delve so deeply into this material. The material was all mixed up but very well protected in four files of loose leaves, placed inside two well-cared-for blue boxes which externally resembled elegantly bound books.

My first consideration was to restore order to the muddle the material was in. Then, coolly and patiently, although under a terrible pressure of time, i.e. until the end of August, I attempted to index all the necessary material that would allow me later on to track down the manuscripts described. I realised that the material was at some times familiar to me and at others totally unknown. I placed a copy of my work at the Dujčev Centre at that time. At the same period, I was provided with some photocopies from this Catalogue.

The Siš Catalogue, which extends to some 1,700 pages, consists of a description of the manuscripts in four volumes organised as follows:

a) Parchment manuscripts from the Monastery of St. John the Baptist:	99
b) Paper manuscripts from the Monastery of St. John the Baptist:	160
c) Parchment manuscripts from the Monastery of Kosinitza:	154
d) Paper manuscripts from the Monastery of Kosinitza:	<u>124</u>
	<i>total:</i> 537

I had before me a unique document! In the hope that photographing the catalogue would provide me with the opportunity of studying at leisure the data it contained, I left aside the material I had indexed, because its assessment, too, required special processing. Besides, the first blinding impression had to subside. I



Είδα όλα τὰ χειρόγραφα αρκετές φορές τό καθένα, σημειώνοντας κυρίως τὰ στοιχεία πού ήταν ἀπαραίτητα γιά τήν ταύτισή τους. Ὁ ρυθμός ἐργασίας, κάτω ἀπό διάφορες πιέσεις, δέν μέ ικανοποιούσε ιδιαίτερα, καί τό πρόγραμμα τῶν ἐργασιῶν διαρκῶς μεταβαλλόταν. Ὡστόσο τό ιδιαίτερο βῆρος πού ἔδωσα ἀπό τήν ἀρχή στή μοναδικότητα τῶν σημειωμάτων τῶν χειρογράφων δέν παρέλειψα καί ἀπό ἕνα ἄλλο σημεῖο· τό νά συγκεντρῶνῶ, ὁμολογῶ μέ πολλή ἐπιμονή, ὅλες τίς ἀριθμήσεις πού ὑπῆρχαν πάνω στά χειρόγραφα.

Στό διάστημα τῆς παραμονῆς μου κατά τό β' ἐξάμηνο τοῦ 1990 στή Σόφια, παραμονή πού ὀφειλόταν ἀποκλειστικά στή φιλοξενία τοῦ Πανεπιστημίου Sv. Kliment Ohridski καί τοῦ Κέντρου Dujčev, ἔμαθα, ὁμολογῶ πολύ ἀργά (στά τέλη Ἰουλίου), ὅτι στό Κέντρο ὑπῆρχε ἕνας χειρόγραφος περιγραφικός Κατάλογος χειρογράφων, γραμμένος ἀπό τόν VI. Siš, τόν ἄνθρωπο δηλ. πού σχεδίασε, ὀργάνωσε καί ἐκτέλεσε τήν ἐπιχείρηση μεταφορᾶς τῶν ἑλληνικῶν χειρογράφων στή Σόφια. Ἔμεινα ἐμβρόντητος!

Ζήτησα ἐπίσημα τήν ἄδεια νά μελετήσω προσωπικά αὐτόν τόν Κατάλογο. Αὐτή ἡ ἀπόφαση ἔγινε γνωστή καί στό ἐπιστημονικό Συμπόσιο τῆς Σόφιας. Μάλιστα ὁ «Κατάλογος Siš» ἐκτέθηκε γιά τούς συνέδρους τήν πρώτη κιόλας μέρα τοῦ Συμποσίου<sup>14</sup>.

Στό συνέδριο ἐκεῖνο ἐξέφρασα τήν ἀποψη ὅτι πρέπει νά ἐκδοθεῖ ὁ Κατάλογος αὐτός σέ πανομοιότυπη - φωτογραφική ἔκδοση καί τό Ἀριστοτέλειο Πανεπιστήμιο Θεσσαλονίκης πείστηκε νά ἀναλάβει αὐτή τήν ὑπέρογκη δαπάνη. Ἡ «δημοσίευση αὐτοῦ τοῦ καταλόγου εἶναι πρόβλημα ἐπιστημονικό καί ἠθικό», ἔγραφα τότε<sup>15</sup>.

Ἐπιμένῶ ἀκόμη σ' αὐτή τήν ἀποψη. Ποιός ὁ λόγος; Ἔνας καί βασικός: ἡ ἐπιστημονική δεοντολογία. Ὅταν ἐμφανιστεῖ κάθε σχετική ἐργασία δέν πρέπει νά εἶναι διαβλητή (π.χ. ἀντλοῦνται στοιχεία ἀπό ἐκεῖ). Γ' αὐτό παρακαλῶ θερμά καί ἀπό τό βῆμα αὐτό τήν κ. Α. Džurona νά προχωρήσει τό συντομότερο -θά ἔλεγα τάχιστα- στή δημοσίευση αὐτοῦ τοῦ ὑλικοῦ, εἴτε σέ συνεργασία μέ τό Πανεπιστήμιο Θεσσαλονίκης εἴτε ὅπως τό Κέντρο Dujčev κρίνει καλύτερα.

Εἶδα λοιπόν καί μελέτησα αὐτό τόν κατάλογο κι ἔχω τήν αἴσθηση (ἢ ἂν θέλετε τήν ψευδαἴσθηση) ὅτι γιά πρώτη φορά ἐπετράπη σέ ξένο ἐρευνητή νά ἐμβαθύνει σ' αὐτό τό ὑλικό<sup>16</sup>. Τό ὑλικό ήταν ἀνάκατο, ἀλλά προστατευμένο πολύ καλά μέσα σέ τέσσερις (4) φακέλλους Ἀρχείου λυτῶν ἐγγράφων, οἱ ὅποιοι βρισκόνταν ἀνά δύο μέσα σέ φροντισμένα μπλέ κουτιά πού εἶχαν ἐξωτερικά μορφή καλαίσθητου δεμένου βιβλίου.

Ἡ πρώτη μου δουλειά ήταν νά ἀποκαταστήσω τήν τάξη στό παραποποιημένο ἐδῶ καί ἐκεῖ ὑλικό. Ὑστερα, ψυχρά καί ὑπομονετικά, ἂν καί κάτω ἀπό φοβερή πίεση χρόνου πού εἶχα στή διάθεσή μου ὡς τό τέλος Αὐγούστου, προσπάθησα νά ἀποδελτιώσω ὅλο τό ἀπαραίτητο ὑλικό πού θά μοῦ ἐπέτρεπε νά ἀναζητήσω μετὰ τὰ περιγραφόμενα χειρόγραφα. Καταλάβαινα ὅτι τό ὑλικό κάπου μοῦ ήταν



quickly realised that the original length of the catalogue had been truncated, and that there was an obvious repagination at certain points. Also, that descriptions of 222 parchment codices were missing, as was clear from the sequence of the numbers. I nevertheless proceeded with the collection of other data which would prove helpful with the study of the catalogue. Tables had to be drawn up of the manuscripts in Athens and in the Dujčev Centre, and of those manuscripts now scattered abroad which had originated in the two monasteries; and an examination had to be made of the possibility of the identification of the manuscripts described in the Siš Catalogue.

I already had a check-list of the Dujčev Centre manuscripts, from the relevant work that had been carried out on the Collection. The Athens manuscripts (even after the publication of the *Catalogue* by Linos Politis in collaboration with Maria Politis at the end of 1991) were difficult to study in the unpublished part of the catalogue. Here I must point out the generous contribution of Maria Politis, who placed at my disposal this unpublished material. Without it, this study could not have proceeded. To complete the picture of the data, an enormous amount of preparatory work had to be done.

Given the existence of a numeration which appeared in the Athens manuscripts (known from L. Politis as the "Serres manuscripts"), and the numbers seen on the Dujčev Centre manuscripts, I began to rethink the function of the numbers existing on, or rather accompanying, each manuscript in Siš's description. I noted down, making a check on every trip to Sofia, all the numbers on the manuscripts. The Dujčev Centre later organised this whole work in tables. No one knew, however, what they meant. And my Bulgarian colleagues could not help: they knew nothing. The data were, indeed, quite mixed up. We could see a number prefixed upon the outside labels, which looked like the ones used in old-fashioned school notebooks, and we could also see the numbering on the inside of the manuscripts, particularly the prefixing of Latin numerals before the numeration in Arabic. On some manuscripts, either of these indications was missing, sometimes both.

Even during the processing of the Siš catalogue material things became more enigmatic. Here the *broj* number was not single and did not appear only once. In fact, total confusion reigned in the files containing descriptions of manuscripts from the Monastery of St. John. A number in parenthesis would be crossed out and then, on top of the deleted number, a correction would appear, at some times in the same hand and ink, at others with a distinctive blue pencil. The entire numeration demanded careful reading. I was presented with a *stratification* of numbers, to borrow a term from the field of archaeology. I also recognised the same process of correction in the pagination of the catalogue, and it was easy to detect gaps in the sequence of the numbering of the parchment manuscripts, gaps which coincided with the alterations which had been checked.

The logic of the numbers, which had been troubling me from my first contact

γνωρίμο και άλλες φορές έντελώς άγνωστο. 'Αντίγραφο εκείνης τής έργασίας κατέθεσα τότε στό Κέντρο Dujčev. Τήν ίδια έποχή μου παραχωρήθηκαν και μερικά φωτοαντίγραφα από αυτόν τόν Κατάλογο<sup>17</sup>.

Τό περιεχόμενο του Καταλόγου Siš, πού εκτείνεται σε 1.700 σελίδες περίπου<sup>18</sup>, περιγράφει σε τέσσερεις τόμους τά χειρόγραφα με τήν ακόλουθη διάταξη:

α) Χειρόγραφα περγαμηνά μονής Προδρόμου:	99
β) Χειρόγραφα χαρτώα μονής Προδρόμου:	160
γ) Χειρόγραφα περγαμηνά μονής Κοσίνιτσας:	154
δ) Χειρόγραφα χαρτώα μονής Κοσίνιτσας:	<u>124</u>

σύνολο: 537

Βρισκόμουν μπροστά σ' ένα μοναδικό ντοκουμέντο! Μέ τήν έλπίδα ότι ή φωτογράφιση του καταλόγου θά μου παρείχε τή δυνατότητα νά μελετήσω με άνεση τά στοιχεία του περιεχομένου του άφησα στην άκρη τό ύλικό πού αποδελτίωσα, γιατί και ή αξιοποίησή του χρειαζόταν ειδική έπεξεργασία. 'Επί πλέον έπρεπε νά κοπάσει και ή πρώτη έκτυφλωτική έντύπωση. Γρήγορα αντιλήφθηκα ότι ή αρχική έκταση του καταλόγου είχε περικοπεί και ή άνασελίδωσή του σε όρισμένα σημεία ήταν έμφανής. 'Επίσης ότι έλλειπαν περιγραφές 222 περγαμηνών χειρογράφων, όπως φαινόταν από τή συνέχεια των αριθμών. Προχώρησα ώστόσο στή συγκέντρωση και άλλων στοιχείων πού θά βοηθούσαν στή μελέτη του Καταλόγου. 'Επρεπε νά συνταχθούν πίνακες για τά χειρόγραφα των 'Αθηνών και του Κέντρου Dujčev και όσων χειρογράφων ήταν σκορπισμένα στό έξωτερικό με προέλευση από τίς δύο μονές, κι έπρεπε νά έρευνηθεί άν τά χειρόγραφα πού περιγράφονται στόν Κατάλογο Siš μπορούν νά ταυτιστούν.

Τόν έλεγχο των χειρογράφων του Κέντρου Dujčev τόν είχα από τή σχετική έργασία πού έγινε πάνω στή Συλλογή. Τά χειρόγραφα των 'Αθηνών - και μετά τήν έκδοση του Καταλόγου Λίνου Πολίτη με συνεργασία τής Μαρίας Πολίτη στό τέλος του 1991<sup>19</sup> - ήταν δύσκολο νά μελετηθούν στό άδημοσίευτο τμήμα του Καταλόγου. 'Εδω πρέπει νά τονίσω τή γενναία συμβολή τής κ. Μαρίας Πολίτη, πού έθεσε υπόψη μου τό ανέκδοτο τμήμα του Καταλόγου. Χωρίς αυτό ή έργασία αυτή δέν μπορούσε νά προχωρήσει. Για νά ολοκληρωθεί ή εικόνα των δεδομένων έπρεπε νά τελειώσει μιά φοβερή σε όγκο προεργασία.

Μέ δεδομένη τήν ύπαρξη μιās αριθμησης πού φαινόταν στα χειρόγραφα των 'Αθηνών (γνωστά από τόν Λ. Πολίτη ως χειρόγραφα «Σερρών»)<sup>20</sup> και τούς αριθμούς πού βλέπαμε στα χειρόγραφα του Κέντρου Dujčev, άρχισα νά ξαναπροβληματίζομαι πάνω στή λειτουργία των αριθμών πού ύπήρχαν ή καλύτερα συνόδευαν τό κάθε χειρόγραφο στην περιγραφή του Siš. Κράτησα στίς σημειώσεις μου έλέγχοντας προσωπικά σε κάθε ταξίδι στή Σόφια όλους τούς αριθμούς

with the manuscripts, demanded another level of research: the *decipherment* of the logical continuity, even through the labyrinth of the different numbering systems. Once I was freed of what proved, in the end, to be a deceptive *broj* entry and an accompanying number prefixed to the one in parenthesis, it was more that certain that this “first” *broj* number functioned as a serial one and that the “second” number, which followed in parenthesis, was a constant “tacit” one. The hand correcting the numbers was actually reinstating their sequence after some disturbance had occurred. The most important thing was the discovery that the numbers above the deleted “tacit” bracketed ones corresponded to the numbers which Linos Politis had termed “Serres numeration” in the manuscripts which had been returned to Athens. At this point the solution to the entire problem had been found. For as long as the prefixed *broj* did not correspond to the *broj* on the manuscripts themselves, it was difficult for anyone to conceive the significance of the “tacit” number laying in the older stratum, underneath the newer one.

At the next stage, I had the idea of looking into the continuity of all the *broj* numbers within parentheses, those which I had until then termed “tacit” numbers. Fortunately, some of these were clearly legible, particularly at the beginning of the catalogue. When I realized that certain of these numbers corresponded to those on the manuscripts in Athens or at the Dujčev Centre, I proceeded with the verification of my working hypothesis.

As a starting point in this effort I had an equally astonishing piece of information: this notice, which you can see, which is on the inside of the first protective cover of the file inside which the papers of VI. Siš are kept. (It should be noted that this file also originated in the Monastery of Kosinitza, as the pink label under the blue one testifies). In this notice, which is no more than a sum of numerical data ending in a total of 827, I recognise the hand of VI. Siš making an inventory of – what else? – manuscripts. When I first saw the note, a host of associations and hypotheses arose in my mind. I showed it to Prof. A. Guillou and to my colleague Maria Politis, who were then in the Dujčev Centre library, a day after the Sofia conference. Prof. Guillou exclaimed: “This alone is enough to hold the conference again!”

Considering this top number as a limit in my working hypothesis, I drew up a table of numbers, placing at the corresponding places manuscripts from Athens and the Dujčev Centre with *broj* numbers. The numbering reached 518.

The graphic diagram showed that there were present parchment and paper manuscripts from the Monastery of St. John the Baptist and parchment ones from the Monastery of Kosinitza (as we knew them from research already carried out), and that these covered the entire range of the parchment manuscripts from the Monasteries of Kosinitza and St. John the Baptist and all the known paper manuscripts from the Monastery of St. John the Baptist. The question remained, what had become of the paper manuscripts from the Monastery of Kosinitza?

πάνω στά χειρόγραφα. Ἀργότερα ὅλη αὐτή τήν ἐργασία τήν ὑλοποίησε καί σέ πίνακες τό Κέντρο Dujšen. Ὅμως κανείς δέν γνώριζε τί σημαίνουν. Καί οἱ Βούλγαροι συνάδελφοι δέν μπορούσαν νά βοηθήσουν. Δέν γνώριζαν τίποτα. Καί πράγματι τά δεδομένα ἦταν τόσο συγκεχυμένα. Βλέπαμε ἕνα προτασσόμενο ἀριθμό στίς ἐξωτερικές ἐτικέτες πού μοιάζουν μέ ἐκεῖνες τῶν παλιῶν μαθητικῶν τετραδίων<sup>21</sup>, βλέπαμε τήν ἀρίθμηση στό ἐσωτερικό τῶν χειρογράφων καί κυρίως τήν πρόταξη λατινικῆς ἀρίθμησης πρῖν ἀπό τήν ἀρίθμηση μέ ἀραβικούς ἀριθμούς. Σέ ἄλλα χειρόγραφα ἀπουσίαζε τό ἕνα ἢ τό ἄλλο ἀπό αὐτά τά στοιχεῖα εἴτε καί τά δύο μαζί.

Ἄλλά καί κατά τήν ἐπεξεργασία τοῦ ὕλικου τοῦ Καταλόγου Siš τά πράγματα γίνονταν ἀκόμη πιό αἰνιγματικά. Ἐδῶ ὁ ἀριθμός -broj δέν ἦταν ἀπλός καί ἐμφανιζόμενος γιά μία φορά. Στούς φακέλλους μάλιστα πού ἀφοροῦσαν περιγραφές χειρογράφων τῆς μονῆς Προδρόμου γινόταν κομπούζιο. Στή θέση ενός ἀριθμοῦ πού βρισκόταν ἐντός παρενθέσεων γινόταν διαγραφή του, καί, στή συνέχεια, πάνω στον διαγεγραμμένο ἀριθμό γινόταν διόρθωση, κάποτε μέ τό ἴδιο χέρι καί τό ἴδιο μελάνι καί ἄλλοτε μέ εὐδιάκριτο μπλέ μολύβι<sup>22</sup>, καί τό σύνολο ἀπαιτοῦσε προσεκτική ἀνάγνωση. Εἶχα μπροστά μου μιά στρωματογραφία τῶν ἀριθμῶν, γιά νά χρησιμοποιήσω ἕναν ἀρχαιολογικό ὄρο. Ἀναγνώριζα ἐπίσης τήν ἴδια διερθρωτική ἐργασία καί στή σελιδαρίθμηση τοῦ Καταλόγου καί εὐκόλα διαπιστωνόταν ὅτι ὑπῆρχαν χάσματα στή συνέχεια τῆς ἀρίθμησης τῶν περιγραφομένων χειρογράφων, πού συνέπιπταν μέ τίς ἐλεγχόμενες ἀλλαγές.

Ἡ λογική τῶν ἀριθμῶν, πού μέ βασάνιζε ἀπό τήν πρώτη ἐπαφή μου μέ τά χειρόγραφα, ἀπαιτοῦσε ἕνα ἄλλο ἐπίπεδο ἔρευνας: τήν ἀποκρυπτογράφηση τῆς λογικῆς συνέχειας, ἔστω μέσα ἀπό τό δαιδαλικό λαβύρινθο τῶν διαφόρων ἀριθμήσεων. Ὅταν ἀπαλλάχτηκα ἀπό τήν παραπλανητική τελικά ἀναγραφή broj κι ενός συνοδευτικοῦ ἀριθμοῦ πού προτασσόταν ἀπό τό νοῦμερο πού ἦταν σέ παρένθεση ἦταν κάτι παραπάνω ἀπό βέβαιο ὅτι ὁ «πρῶτος» αὐτός broj λειτουργοῦσε ὡς αὔξων ἀριθμός καί ὁ «δεύτερος», πού ἀκαλοθοῦσε μέσα στήν παρένθεση, ἦταν ἕνας σταθερός «σιωπηρός» ἀριθμός. Τό χέρι πού διόρθωνε τούς ἀριθμούς ἀποκαθιστοῦσε τελικά τή συνέχεια ὕστερα ἀπό κάποια διατάραξη. Τό πιό σημαντικό ἦταν ἡ διαπίστωση ὅτι ὁ ἀριθμός πού βρισκόταν πάνω ἀπό τόν διαγεγραμμένο «σιωπηρό» - ἐντός παρενθέσεων - ἀριθμό ἀνταποκρινόταν στήν ἀρίθμηση πού ὁ Λίνος Πολίτης ὀνόμαζε «Σερρών» στά χειρόγραφα πού ἐπιστράφηκαν στήν Ἀθήνα. Σ' αὐτό τό σημεῖο εἶχε συντελεστεῖ μπροστά μου ἡ λύση τοῦ ὄλου ζητήματος<sup>23</sup>. Γιατί ὅσο ὁ προτασσόμενος broj δέν συμφωνοῦσε μέ τόν broj πού εἶχαν τά ἴδια τά χειρόγραφα ἦταν δύσκολο νά συλλάβει κανείς τή σημασία τοῦ «σιωπηροῦ» ἀριθμοῦ, πού βρισκόταν στό β' στρῶμα κάτω ἀπό τόν νεότερο.

Στό ἐπόμενο στάδιο μπῆκε στή σκέψη μου ἡ ἔρευνα τῆς συνέχειας ὅλων τῶν ἀριθμῶν broj ἐντός τῶν παρενθέσεων, αὐτῶν πού μέχρι ἐκείνη τή στιγμή ὀνόμαζα «σιωπηρούς» ἀριθμούς. Εὐτυχῶς κάποιιο ἀπό αὐτούς διακρίνονταν καθαρά, στήν



Logic demanded that one should search for these manuscripts in the Dujčev Collection. We had already ascertained that nearly 100% of the manuscripts of this Collection originated in the two monasteries, mainly in Kosinitza. My personal opinion, which I expounded many times during discussions I have had with my colleagues on the cataloguing programme, is that *only one* of the manuscripts of the Dujčev *fonds fermé* seems not to originate in these monasteries. Having pointed the search for the Kosinitza paper manuscripts to the Dujčev Collection, I noticed the following:

a) among the manuscript material in the Dujčev Collection we do not encounter the same wealth of parchment codices found in the previous list;

b) most importantly, the manuscripts that were returned to Athens were, naturally, missing from the Dujčev Collection today, and when one compares identified manuscripts in Athens it is easy to discover that (with two or three not unexplainable exceptions) the Latin numbers before the Arabic ones, which is the rule in the Dujčev Centre manuscripts, are absent.

c) the numbering in Arabic was not affected by the alteration of the preceding Latin numeral. This *second* numbering, therefore, was continuous to the point of permitting me even to ignore, for the moment, the Latin numerals which preceded it.

The compilation of a *second* table, comprising all numbers from 441 to 666, showed that all the manuscripts which we had characterised as those of the Bulgarian Academy of Sciences (BAN) occupied corresponding places and covered the total of the manuscripts in the Dujčev Centre. That is, the parchment manuscripts of Kosinitza remain, while the category of paper manuscripts appears numerically reinforced, reinforced, that is, by certain other manuscripts which present a challenge of their own. The road, however, leading us to the final goal is now readily accessible.

The isolation of the manuscripts which appear in the *second* list but do not have a *broj* number resulted in a *third* table (part of which you can see) where we can see that:

a) the manuscripts without *broj* appear for the first time in the BAN numbering, i.e. they are absent from the *first* table.

b) their numbering starts from 671 and continuous up to 827, i.e. the number we found in the note by Siš. In other words, it begins after six numbers left vacant in the *second* table, where a series of fragments with *broj* has been placed, and ends at a number followed by three vacant manuscript locations (nos 828, 829 and 830). At this point there reappear manuscripts of the *first* list, apparently from the Monastery of St. John the Baptist, thus confirming L. Politis's suspicions that a number of these manuscripts were retained at Sofia when the bulk of them was returned to Athens. Among these codices, however, which reach number II 860, there are included two from the Monastery of Kosinitza.



ἀρχή ιδίως τοῦ Καταλόγου. Ὄταν εἶδα ὅτι ὀρισμένοι ἀπό αὐτούς ταίριαζαν μέ τούς ἀριθμούς τῶν χειρογράφων στήν Ἀθήνα ἢ στό Κέντρο Dujčev προχώρησα στήν ἐπαλήθευση αὐτῆς τῆς ὑπόθεσης ἐργασίας.

Ὡς ἀφετηρία γι' αὐτή τήν προσπάθεια εἶχα ἕνα ἐκπληκτικό ἐπίσης στοιχεῖο. Πρόκειται γιά μιᾶ σημείωση, αὐτήν πού βλέπετε<sup>24</sup>, πού βρίσκεται στό ἐσωτερικό (contre-plat) τοῦ πρώτου προστατευτικοῦ καλύμματος τοῦ φακέλλου μέσα στόν ὁποῖο φυλάσσονται τά γραπτά τοῦ VI. Siš (ὁ ὁποῖος ἄς σημειωθεῖ ὅτι προέρχεται κι αὐτός ἀπό τή μονή Κοσίνιτσας, ὅπως δηλώνει ἡ ρόζ ἐτικέτα πού ἐπικαλύπτεται ἀπό τήν μπλέ ἐτικέτα)<sup>25</sup>. Στό σημείωμα αὐτό, πού δέν εἶναι τίποτ' ἄλλο ἀπό μιᾶ σούμα ἀριθμητικῶν δεδομένων πού καταλήγει σ' ἕνα σύνολο 827, ἀναγνωρίζω τό χέρι τοῦ VI. Siš, πού καταγράφει - τί ἄλλο; - ...χειρόγραφα. Ὄταν εἶδα τή σημείωση γιά πρώτη φορά πολλοί συνειρμοί καί ὑποθέσεις μου δημιουργήθηκαν. Τήν ἔδειξα στόν καθηγ. A. Guillou καί στή συνάδελφο Μαρία Πολίτη, πού βρισκόταν τότε στή βιβλιοθήκη τοῦ Κέντρου Dujčev, μιᾶ μέρα μετά τό συνέδριο τῆς Σόφιας. Ὁ καθηγ. Guillou ἀναφώνησε: «αὐτό καί μόνο εἶναι ἄρκετό γιά νά ξανακάνουμε τό συνέδριο!».

Μέ βάση αὐτόν τόν ἰορ ἀριθμό ὡς ἕρι:ο στήν ὑπόθεση ἐργασίας σχημάτισα ἕναν πίνακα ἀριθμῶν, τοποθετώντας στίς ἀντίστοιχες θέσεις χειρόγραφα μέ ἀριθμούς broj ἀπό τήν Ἀθήνα καί τό Κέντρο Dujčev. Ἡ ἀρίθμηση ἔφτασε στόν ἀριθμό 518<sup>26</sup>.

Τό παραστατικό διάγραμμα ἔδειξε ὅτι ὑπῆρχαν ἐδῶ χειρόγραφα περγαμηνά καί χάρτινα ἀπό τή μονή Προδρόμου, περγαμηνά ἀπό τή μονή Κοσίνιτσας, ὅπως τά γνωρίζουμε ἀπό τή μέχρι τώρα ἔρευνα, πού κάλυπταν ὅλο τό φάσμα τῶν περγαμηνῶν χειρογράφων τῶν μονῶν Κοσίνιτσας καί Προδρόμου, καθῶς ἐπίσης καί τόν ἀριθμό τῶν γνωστῶν χάρτινων χειρογράφων τῆς μονῆς Προδρόμου. Ἀπέμεινε μόνο τό ἐρωτηματικό: τί ἀπέγιναν τά χάρτινα χειρόγραφα τῆς μονῆς Κοσίνιτσας;

Ἡ ἀναζήτηση αὐτῶν τῶν χειρογράφων λογικά ἔπρεπε νά κατευθυνθεῖ πρὸς τά χειρόγραφα τῆς «Συλλογῆς» Dujčev. Ἐδῶ εἶχαμε ἤδη διαπιστώσει ὅτι σ' ἕνα ποσοστό, πού προσεγγίζει τό 100%, ἡ προέλευση τῶν χειρογράφων αὐτῆς τῆς «Συλλογῆς» ἦταν ἀπό τίς δύο μονές καί κυρίως ἀπό τήν Κοσίνιτσα. Ἡ προσωπική μου ἀποψη, πού διατυπώθηκε πολλές φορές στίς μεταξύ μας συζητήσεις μέ τούς συνεργάτες στό πρόγραμμα τῆς καταλογράφησης, εἶναι ὅτι μόνο ἕνα ἀπό τά χειρόγραφα τῆς «κλειστής συλλογῆς»/Dujčev δέν φαίνεται νά προέρχεται ἀπό τίς μονές<sup>27</sup>. Μέ τή στροφή καί τήν ἀναζήτηση τῶν χαρτῶν χειρογράφων τῆς Κοσίνιτσας στή «Συλλογή» Dujčev παρατήρησα τά ἑξῆς:

α) Ὅτι μέσα στό ὕλικο τῶν χειρογράφων τῆς «Συλλογῆς» Dujčev δέν συναντοῦμε τήν ἀφθονία τῶν περγαμηνῶν χειρογράφων πού ὑπῆρχε στήν προηγούμενη, ὅπως εἶδαμε, λίστα.

β) Τό σπουδαιότερο, τά πολλά χειρόγραφα πού ἔφυγαν πρὸς τήν Ἀθήνα

c) Many locations in the *third* table remain vacant. For the moment, we do not possess the data necessary for the assignation of manuscripts to these locations, though this does not mean that it is unlikely that they exist among the many unidentified manuscripts.

To sum up:

The *system* which we deciphered and X-rayed is no longer just a working hypothesis. It provides us with the following structure and interrelationship of collections, which we may call *communicating vessels*:

There exist the manuscripts collections of two great Byzantine monasteries

*WITH RECEIVED NUMBERS OF MANUSCRIPTS*

(St. John the Baptist)	(Kosinitza)
Parchment: 100-103	Parchment: 161
Paper : 161-210	Paper : 262
	Slavonic : 8
<hr/>	<hr/>
Total: 261-313	Total: 431

These manuscripts came to Sofia, where the manuscripts were combined and then mixed up. Initially, the parchment manuscripts were all grouped together and ordered according to size, and the paper ones followed on the same basis in a *general inventory*, where all the recorded manuscripts were given an identification number. Let us call this *general inventory*

*Vessel A.*

In this vessel there may be found manuscripts such as the parchment codices from the Monasteries of St. John the Baptist and Kosinitza and a large part of the paper codices from the Monastery of St. John the Baptist. The greater part of the paper codices from Kosinitza is absent. Most importantly: there are included in this collection manuscripts which were later removed from Sofia. When a large number of manuscripts (259 in all) was transferred to Athens, this vessel diminishes. It was precisely at this time that the contents of Vessel A seem to have been transferred into another one,

*Vessel B.*

From Vessel A, a creation of Vl. Siš, Vessel B was constructed, the vessel of BAN, which in 1916 had only 10 manuscripts! Why does the numbering of these manuscripts begin with no. 441? There are certain explanations, especially when we recognise on the small label of Ban ms. 429-1, containing the *Xρονικόν* of Dorotheos of Monemvasia, the number 1. Thereafter follow the *fragmenta* which were in the possession of BAN in 1916. But even if our Bulgarian colleagues do not quite enlighten us as to the reason why the numbering begins 10 numbers

ἀπουσίαζαν φυσικά από τή σημερινή «Συλλογή» Dujsen, κι όταν συγκρίνει κανείς ταυτισμένα χειρόγραφα στην Ἀθήνα εύκολα βλέπει ότι ἀπουσιάζει ἐκεῖ - μέ δύο τρεῖς ἐξαιρέσεις ὄχι ἀναιτιολόγητες<sup>28</sup> - ἡ λατινική ἀρίθμηση πρὶν ἀπὸ τὴν ἀρίθμηση μέ ἀραβικούς ἀριθμούς, ὅπως τὴ βλέπουμε κατὰ κανόνα στὰ χειρόγραφα τοῦ Κέντρου Dujsen.

γ) Ὅτι ἡ ἀρίθμηση μέ τοὺς ἀραβικούς ἀριθμούς δὲν ἐπηρεαζόταν ἀπὸ τὴν ἀλλαγὴ τοῦ λατινικοῦ ἀριθμοῦ πού ἦταν μπροστά του. Ἦταν ἐπομένως ἡ ἀρίθμηση αὐτὴ, ἡ δεύτερη, μιά συνεχῆς ἀρίθμηση σέ τέτοιο σημεῖο, ὥστε νά μοῦ ἐπιτρέπεται ἀκόμη καί νά διαγράψω πρὸς στιγμὴν τοὺς λατινικούς ἀριθμούς πού ἦταν μπροστά.

Ἡ σύνταξη ἐνός ἄλλου πίνακα, πού μέσα σ' αὐτόν ἐντάσσονταν ὅλοι οἱ ἀριθμοὶ μέ αὐξουσα σειρά ἀπὸ τὸ 441 - τὸ 665<sup>29</sup>, ἔδειξε τὸ ἐξῆς ἀποτέλεσμα: αὐτὰ τὰ χειρόγραφα πού χαρακτηρίζαμε ὡς χειρόγραφα τῆς BAN καταλάμβαναν ἀντίστοιχες θέσεις καί κάλυπταν τὸ σύνολο τῶν χειρογράφων πού ὑπάρχουν στὸ Κέντρο Dujsen. Δηλ. παραμένουν ἐδῶ τὰ περγαμηνά χειρόγραφα τῆς Κοσίνιτσας καί ἡ κατηγορία τῶν χάρτινων ἐμφανίζεται πῶς ἐνισχυμένη. Εἶναι ἐνισχυμένη ἀπὸ κάποια ἄλλα χειρόγραφα πού ἔχουν καί αὐτὰ τὴ δική τους πρόκληση. Ἀλλά τὴν ὁ δρόμος εἶναι εύκολος γιὰ νά μᾶς ὁδηγήσει στὸ τέρας.

Ὅταν ἀπομονωθοῦν τὰ χειρόγραφα πού ἐμφανίζονται στὴ δεύτερη λίστα, ἀλλὰ δὲν ἔχουν ἀριθμὸ βροῖ ἔχουμε ὡς ἀποτέλεσμα ἕνα τρίτο πίνακα - μέρος τοῦ ὁποίου βλέπετε<sup>30</sup> -, ὅπου διαπιστώνουμε ὅτι:

α) Τὰ χειρόγραφα πού δὲν ἔχουν βροῖ πρωτοεμφανίζονται στὴν ἀρίθμηση BAN, ἀπουσιάζουν δηλ. ἀπὸ τὸν πρῶτο πίνακα.

β) Ἡ ἀρίθμηση τους ἀρχίζει ἀπὸ τὸ Νο 671 καί φτάνει ὡς τὸ 827, ὡς τὸν ἀριθμὸ δηλαδή πού εἶδαμε στὸ σημείωμα τοῦ SiS. Ἀρχίζει δηλαδή κάτω ἀπὸ ἐξινούμερα κενὰ στὸν δεῦτερο πίνακα, ὅπου τοποθετεῖται μιά σειρά ἀπὸ σπαράγματα τὰ ὁποῖα ἔχουν βροῖ, καί περατώνεται σ' ἕνα σημεῖο ὅπου ἀκολουθοῦν τρεῖς κενές θέσεις χειρογράφων (τὰ νούμερα 828, 829 καί 830) καί στὴ συνέχεια ἐπανεμφανίζονται χειρόγραφα τῆς «Πρώτης» (;) Γενικῆς Καταγραφῆς, χειρόγραφα ὡς φαίνεται ἀπὸ τὴ μονὴ Προδρομίου, πού ἐπιβεβαιώνουν τίς ὑποψίες τοῦ Λίνου Πολίτη γιὰ τὴν κατακράτηση στὴ Σόφια τὴν ἐποχὴ τῆς ἐπιστροφῆς τῶν χειρογράφων στὴν Ἀθήνα, ὀρισμένων χειρογράφων ἀπὸ τὰ Προδρομηνά<sup>31</sup>. ἐμφανίζονται ὡστόσο μεταξύ τῶν χειρογράφων αὐτῶν πού φτάνουν στὸν ὑψηλότερο ἀριθμὸ Π 860 καί δύο χειρόγραφα ἀπὸ τὴ μονὴ Κοσίνιτσας.

γ) Πολλές θέσεις στὸν τρίτο πίνακα<sup>32</sup> παραμένουν κενές. Δὲν ἔχουμε γιὰ τὴν ὥρα τὰ στοιχεῖα πού χρειάζονται γιὰ νά καταλάβουν τὴ θέση τους ἐδῶ χειρόγραφα, χωρὶς αὐτὸ νά σημαίνει ὅτι εἶναι ἀπίθανο νά ὑπάρχουν στὰ τόσα ἀταῦτιστα χειρόγραφα πού διαθέτουμε.

Ἄς συνοφίσουμε:

after the received figure for the sum of the manuscripts from the Monastery of Kosinitza, what precedes this numbering is of no great importance. The need for the BAN Collection to be condensed and reconstructed, with a uniform system of numbering, after the removal of the manuscripts which were returned to Athens can be understood if we think of it as a library from whose shelves many books have been removed, either in large groups or singly. That is, the need arose to fill the gaps so that the shelves would not be left empty, and the collection had to be renumbered. Manuscripts from the *first general inventory*, as well as some others, all paper, which had not even been numbered at all the first time but which, strangely enough, retained more distinct marks of identification, were introduced to the collection.

#### *Vessel C, The Dujčev Collection*

Manuscripts were channelled from the BAN vessel to the Dujčev Centre, whose Collection, up to the limit designated *fond fermé*, contains manuscripts exclusively from BAN, which, so far as we are in a position to know, is attempting to secure their return from the Dujčev Centre to its own Library (in order to continue its tradition of deceiving the academic community), whereas it could make a more profitable contribution by publishing the archival material relative to the manuscripts. We shall publish whatever related archive material exists.

After the arrangement of the entire *code* according to the consecutive function of these collections and the flow of particular manuscripts in and out of them, and by using a variety of tables, one can point out a large number of details and proofs of the eventful history of these manuscripts. Their stable or mutable location can be recorded in inverse tables, in which the method of choosing and placing the manuscripts in new locations appears. The logical relationship or the chance connection of various manuscripts in the overall function of these collections is made manifest, as we follow their *movements* in the courses they took, their vicissitudes and their survival.

In these ways many riddles have been solved. But what is most important is that we are now in a position to know, with absolute accuracy, the "stable number" which identifies each of the manuscripts.

The quantitative data can now be approached with greater accuracy, while the more the jigsaw puzzle is completed (there still is a list of "manuscripts unaccounted for"), the more my view will be justified, based as it is upon a systematic approach to the whole problem. The perfection with which this whole *system* works enables us to solve questions thus far left unsolved. One can therefore arrive at the *reconstruction* of the dissolved libraries of the two great monasteries.

Ladies and gentlemen colleagues,

In the certainty that the computer will delineate all the subtle shades of the questions, using all the data which I worked out by myself, without a computer, and which led me with mathematical precision to the cross-checking of all the



Δέν είναι πιά υπόθεση εργασίας τό σύστημα πού αποκρυπτογραφήσαμε και άκτινογραφήσαμε. Μας παρέχει τήν άκόλουθη διάταξη και σχέση τών, άς τά όνομάσουμε συμβατικά, συγκοινωνούντων δοχείων:

Υπάρχουν οί συλλογές χειρογράφων τών δύο μεγάλων βυζαντινών μοναστηριών

*ΜΕ ΠΑΡΑΔΟΜΕΝΟΥΣ ΑΡΙΘΜΟΥΣ ΧΕΙΡΟΓΡΑΦΩΝ*

(Προδρόμου)	(Κοσίνιτσας)
Περγαμηνά: 100-103	Περγαμηνά: 161
Χαρτώα: 161-210	Χαρτώα: 262
	Σλαβικά: 8
Σύνολο: 261-313	Σύνολο: 431 <sup>33</sup>

Τά χειρόγραφα αυτά έρχονται στη Σόφια. Έδω γίνεται συγχώνευση τών χειρογράφων τών δύο μονών και στη συνέχεια ανάμειξη τών χειρογράφων τους. Στην άρχή τοποθετήθηκαν ανάμικτα τά περγαμηνά κατά μέγεθος και ακολουθούν κατά τόν ίδιο τρόπο τά χάρτινα σέ μία γενική καταγραφή, όπου όλα τά καταγεγραμμένα χειρόγραφα παίρνουν και αριθμό ταυτότητας. Τήν γενική αυτή καταγραφή άς τήν όνομάσουμε

δεξαμενή Α

Σ' αυτή τή δεξαμενή κυκλοφορούν χειρόγραφα όπως τά περγαμηνά τών μονών Προδρόμου και Κοσίνιτσας, ένα μεγάλο μέρος από τά χαρτώα τής μονής Προδρόμου. Λείπουν τά πολλά χαρτώα τής Κοσίνιτσας. Τό σπουδαιότερο: υπάρχουν έδω χειρόγραφα πού άργότερα μετακινούνται από τή Σόφια. Όταν ό μεγάλος αριθμός τών 259 χειρογράφων μετακινείται στην Άθήνα ή δεξαμενή στερεύει. Τότε άκριβώς φαίνεται νά διοχετεύεται τό περιεχόμενο τής δεξαμενής Α σέ μίαν άλλη δεξαμενή, τή

δεξαμενή Β

Άπό τή δεξαμενή Α, δημιούργημα του VI. Siš, χτίστηκε ή δεξαμενή Β, ή δεξαμενή τής ΒΑΝ ή όποία τό 1916 είχε μόνο 10 χειρόγραφα! Γιατί αρχίζει από τόν αριθμό 441 αυτή ή σειρά τών χειρογράφων τής; υπάρχουν όρισμένες έξηγήσεις, ιδιαίτερα μάλιστα όταν αναγνωρίζουμε στην μικρή έτικέτα του χφ ΒΑΝ 429-1 πού περιέχουν τό Χρονικό του Δωροθέου Μονεμβασίας, τόν αριθμό 1 και μπορούν νά άκολουθήσουν στη συνέχεια μετά τά σπαράγματα πού ύπήρχαν στην κατοχή τής ΒΑΝ τό 1916. Άλλά κι αν άκόμη οί Βούλγαροι συνάδελφοι δέν μας διαφωτίσουν έπακριβώς για τό λόγο πού ή άρίθμηση αυτή ξεκινά δέκα νούμερα πάνω από τόν αριθμό τόν παραδομένο για τό σύνολο τών χειρογράφων τής μονής Κοσίνιτσας, δέν έχει και τόση σημασία τό τί προηγείται σ' αυτήν τήν άρίθμηση. Η άνάγκη νά συμπυκνεί και νά ξανασυγκροτηθεί μέ ένιαία άρίθμηση



details, I should like to close with an appeal to academics all over the world: Whenever they come across a manuscript originating from these two monasteries, let them contribute to the task of resetting the scattered mosaic, quoting the numbers (br.+no).

There are unconfirmed reports that a large part of our list of "manuscripts unaccounted for" is today in the library of the former royal family of Bulgaria. It would be a consummation devoutly to be wished if these manuscripts, too, were made available to scholarship.

ή «Συλλογή» BAN μετά την έλλειψη τῶν χειρογράφων πού πήγαν στήν Ἀθήνα μπορεῖ νά κατανοηθεῖ παραστατικά μέ τήν εἰκόνα μιᾶς βιβλιοθήκης ἀπό τά ράφια τῆς ὁποίας ἀφαιρέθηκαν ἐνδιάμεσα πολλά βιβλία συγκεντρωμένα σέ συνεχεῖς θέσεις ἢ σποραδικά ἐδῶ κι ἐκεῖ. Προέκυψε δηλ. ἡ ἀνάγκη νά συμπληρωθοῦν τά κενά γιά νά μή χαινούν τά ἀνοίγματα καί ἡ συλλογή ἀριθμήθηκε ξανά. Ἐδῶ ἐντάχθηκαν χειρόγραφα ἀπό τήν «Πρώτη» (;) Γενική Καταγραφή, ἀλλά καί χειρόγραφα, ὅλα χαρτῶα, πού δέν ἀριθμήθηκαν κἄν τήν πρώτη φορά, περιέργως ὅμως διατηροῦν πιό καθαρά τά στοιχεία τῆς ταύτισής τους.

#### Ἡ δεξαμενὴ Γ τοῦ Κέντρου Dujčev

Ἀπό τή δεξαμενὴ τῆς BAN διοχετεύτηκαν τά χειρόγραφα στό Κέντρο Dujčev, τοῦ ὁποίου ἡ «Συλλογή» μέχρι τό ὄριο πού χαρακτηρίστηκε «κλειστή συλλογή» κατέχει χειρόγραφα ἀποκλειστικά τῆς BAN, ἡ ὁποία, ὅσο εἴμαστε σέ θέση νά ξέρουμε, διεκδικεῖ τήν ἐπιστροφή τους ἀπό τό Κέντρο Dujčev στή Βιβλιοθήκη τῆς (γιά νά συνεχίσει τήν παράδοσή της στήν παραπλάνηση τοῦ ἐπιστημονικοῦ κόσμου), ἐνῶ θά μπορούσε νά προσφέρει περισσότερα, δημοσιεύοντας τό σχετικό μέ τά χειρόγραφα ἀρχεακό της ὕλικό. Ἐμεῖς θά δημοσιεύσουμε ὅτι σχετικό ἀρχεακό ὕλικό ὑπάρχει.

Μέ διάφορους πίνακες μπορεῖ κανεῖς νά δείξει, ὕστερα ἀπό τή συνολική διευθέτηση τοῦ κώδικα στή διαδοχική λειτουργία τῶν Συλλογῶν, καί τή ροή τῶν συγκεκριμένων χειρογράφων μέσα ἢ ἔξω ἀπό αὐτές, πάρα πολλά στοιχεία - δείγματα τῆς ἱστορικῆς περιπέτειας αὐτῶν τῶν χειρογράφων. Τῆ μεταβλητῆ ἢ ἀμετάβλητη θέση τους μπορεῖ νά καταγράψει κανεῖς μέ ἀντίστροφους πίνακες ὅπου φαίνεται ὁ τρόπος ἐπιλογῆς καί τοποθέτησης τῶν χειρογράφων στίς νέες τους θέσεις. Φαίνεται ἡ λογική συνάφεια ἢ ἡ τυχαία σχέση τους στή συνολική λειτουργία τῶν συλλογῶν, παρακολουθώντας τήν κινητικότητά τους στίς γραμμές πορείας τους, τίς περιπέτειές τους καί τήν ἐπιβίωσή τους.

Μέ τούς τρόπους αὐτούς ἔχουν λυθεῖ πολλά αἰνίγματα. Ἀλλά τό πιό βασικό εἶναι ὅτι τώρα εἴμαστε σέ θέση νά γνωρίζουμε τό «σταθερό ἀριθμό» τῆς ταυτότητας τοῦ κάθε χειρογράφου μέ ἀπόλυτη ἀκρίβεια.

Τά ποσοτικά δεδομένα προσεγγίζονται πιά μέ καθαρότερη ἀκρίβεια, κι ὅσο θά γεμίζει τό puzzle, ἀφοῦ ὑπάρχει ἀκόμη ἡ λίστα τῶν «ἀγνοουμένων χειρογράφων», τόσο θά δικαιώνεται ἡ ἀποφῆ μου πού ὑπακοῦει σέ μιᾶ συστηματική λογισμική προσέγγιση τοῦ ὅλου προβλήματος. Ἡ τελειότητα μέ τήν ὁποία λειτουργεῖ ὅλο αὐτό τό σύστημα ἐπιτρέπει νά δοθοῦν λύσεις σέ ἄλυτα ὡς τώρα ζητήματα καί νά φτάσει κανεῖς στήν ἀνασυγκρότηση τῶν διαλυμένων βιβλιοθηκῶν τῶν δύο μεγάλων μοναστηριῶν.

Κυρίες καί κύριοι συνάδελφοι,

Μέ τή βεβαιότητα ὅτι ὁ ἠλεκτρονικός ὑπολογιστής θά μορφοποιήσει ὅλες τίς λεπτές ἀποχρώσεις τῶν ζητημάτων μέ ὅλα τά δεδομένα, πού τά ἐπεξεργάστηκα μόνος καί χωρίς ὑπολογιστή καί πού μέ ὀδήγησαν μέ μαθηματική ἀκρίβεια στήν

ὀρθή διασταύρωση ὄλων τῶν στοιχείων, θά ἤθελα νά κλείσω μέ μία ἔκκληση πρὸς τοὺς ἐπιστήμονες ὄλου τοῦ κόσμου, ἄν βροῦν χειρόγραφα προερχόμενα ἀπὸ τίς δύο μονές νά συνεισφέρουν σ' αὐτὴ τὴν προσπάθεια ἀνασυγκόλλησης τοῦ «σκορπισμένου ψηφιδωτοῦ», παραθέτοντας καὶ τοὺς ἀριθμούς (br.+no)<sup>34</sup>.

Υπάρχουν ἀνεπιβεβαίωτες πληροφορίες ὅτι ἓνα μεγάλο τμήμα ἀπὸ τὴ λίστα τῶν «ἀγνοουμένων χειρογράφων» μας βρίσκονται σήμερα στὴ βιβλιοθήκη τῆς πρώην βασιλικῆς οἰκογένειας τῆς Βουλγαρίας<sup>35</sup>. Θά ἦταν εὐχῆς ἔργο νά δοθοῦν καὶ αὐτὰ τὰ χειρόγραφα στὴν ἐπιστήμη\*.

\* Οἱ ἀκόλουθες σημειώσεις συνοδεύουν ἐξυστεροῦ τὸ κείμενο τῆς ἀνακοίνωσής μου στό Δ' Διεθνές Συνέδριο Ἑλληνικῆς Παλαιογραφίας, πού δημοσιεύεται ἐδῶ ὡς εἰσαγωγικό.

1. Ἡ ὄλη ἐμπλοκή μου στό πρόγραμμα ἔρευνας τῶν ἑλληνικῶν χειρογράφων στὴ Βουλγαρία εἶχε ὡς ἀφετηρία τὴ συμφωνία Ἐπιστημονικῆς Συνεργασίας μεταξὺ τοῦ Ἀριστοτελείου Πανεπιστημίου Θεσσαλονίκης καὶ τοῦ Πανεπιστημίου τῆς Σόφιας πού ὑπογράφηκε τὸ 1987. Ἀρκετοὶ ἐπιστήμονες συνάδελφοι «ἐγγυήθηκαν» ἐκείνη τὴν ἐποχὴ ἐν ἀγνοίᾳ μου γιὰ τὴν ἐπιστημονικὴ ἐτοιμότητά μου νά ἐργαστῶ ἐρευνητικά στὴ Σόφια. Ἀνάμεσά τους ἦταν, ὅπως πληροφορήθηκα ἀργότερα, οἱ καθηγ. Ἰ. Καραγιαννόπουλος, Φ. Μαλιγκούδης, Χ. Παπαστάθης καὶ Ihor Denčenko. Ὁ κ. Μαλιγκούδης μέ ἔφερε σέ ἄμεση ἐπαφή μέ τοὺς Βούλγαρους συναδέλφους. Σέ ὅλους ὀφείλω νά ἐκφράσω καὶ ἀπὸ τὴ θέση αὐτὴ τίς εὐχαριστίες μου.
2. Οἱ ἀντιδράσεις αὐτοῦ τοῦ χαρακτήρα ἀποτυπώθηκαν ἀργότερα σέ «λιβέλλους», γιὰ νά διαιωνίζον τὴν ἐμβέλεια τῆς σκέψης καὶ τὸ εὖρος τοῦ ἐπιστημονικοῦ ἤθους τῶν συντακτῶν τους (βλ. σχετικὰ Γ. Κ. Παπάζογλου, *Χειρόγραφα καὶ βιβλιοθήκες*, ἐπίμετρο, σ. 33-47· πρβλ. τώρα περιοδ. Ἀντί, περ. Β', τεῦχ. 579, σ. 56).
3. Βλ. τώρα Α. Džurova, Κτ. Stančev, V. Aisalos, V. Katsaros, Checklist, σ. 81-85.
4. J. Koder, *Das Eparchenbuch Leons des Weisen*, Wien 1991, σ. 51 κ.έ.
5. Βλ. D. Geiton, Β. Κατσαροῦ, Χ. Κ. Παπαστάθη, *Κατάλογος* (1994).
6. Βλ. Β. Κατσαροῦ, Χ. Παπαστάθη, «Ὁ Νέος Μέγας Κώδικς», σ. 173.
7. Βλ. γι' αὐτόν παρακάτω, σ. 49.
8. Γιὰ τὰ fragmenta τῆς συλλογῆς τοῦ Κέντρου Ivan Dujčev ἐλπίζω ὅτι θά εἶμαι σέ θέση νά δώσω σύντομα περισσότερα στοιχεία.
9. Ἡ ἐπίσκεψή αὐτὴ ἔγινε σέ μιά χρονικὴ περίοδο πρὶν ἀπὸ τὰ ἐπίσημα ἐγκαίνια τοῦ Κέντρου, τὰ ὅποια συνόδευσε ἡ γνωστὴ ἔκθεση καὶ ἐνός μικροῦ τμήματος τῶν ἑλληνικῶν χειρογράφων ἀπὸ τίς δύο μονές (βλ. σημ. 12 ἐδῶ).
10. Ἀπὸ παραδρομὴ στὴν προφορικὴ ἀνακοίνωσή μου στὴν Ὁξφόρδη διάβασα τὸ ὄνομα τοῦ Βούλγαρου ἐρευνητῆ λανθασμένα {Nikolij}· στὴν καθηγ. Αχ. Džurova ὀφείλω τὴν ἄμεση διόρθωση.
11. Βλ. Α. Πολίτη, *Ἐκθεση καὶ ὑπόμνημα*, σ. 377.
12. Βλ. Α. Džurova - Κτ. Stančev, *Slavjanski, Grečki i Orientaliski nikopisi...*, Sofia 1988.
13. Ἡ ἐργασία αὐτὴ ὁλοκληρώθηκε πρὶν ἀπὸ τὸ Διεθνές Συμπόσιο τῆς Σόφιας.
14. Ἡ ἀποψη ὅτι ὁ κατάλογος ἐξακολουθεῖ νά εἶναι «ἀπόρητο δημόσιο ἔγγραφο τοῦ Βουλγαρικοῦ κράτους», πού θά δικαιολογοῦσε τὴν προέκταση τῆς σιγῆς γύρω ἀπὸ τὴν ὑπαρξή καὶ κατὰ συνέπεια τὸ ἀπρόσιτο γιὰ τὴν ἐπιστημονικὴ του μελέτη, δέν ὑφίσταται πλέον (βλ. Αχ. Džurova, *Erytheia* 13, 1992), σ. 122, σημ. 12).

15. Βλ. V. Katsaros, Actes, σ. 79: «Il y a aussi un problème grand et moral: la publication du Catalogue de Vladimir Sis».
16. Είναι αδύνατο να πιστέψω ότι δεν υπάρχει και άλλο αρχαιακό ύλικό σχετικό με τα ελληνικά χειρόγραφα στη Βουλγαρία. Ής ελπίσουμε ότι με τήν πρόοδο των ελληνοβουλγαρικών σχέσεων και η επιστημονική έρευνα θά έχει πίο πολλά να ώφεληθεί.
17. Βλ. π.χ. είκ. 1-4.
18. Μέ βάση τίς ένδείξεις των διαδοχικών σελιδαριθμήσεων του ό Κατάλογος αυτός έκτενιόταν αρχικά στίς 2.350 περίπου σελίδες.
19. Βλ. Α. Πολίτη, Κατάλογος, σ. 389-501.
20. Βλ. Α. Πολίτη, Έκθεση και υπόμνημα, σ. 363 και 371-373. Πρβλ. τοϋ ἴδιου, Κατάλογος, ὅ.π., passim.
21. Ἀνάλογα φαινόμενα παρατηροϋνται και στα «έπιστραφέντα» χειρόγραφα πού βρίσκονται στην Ἀθήνα, βλ. Α. Πολίτη, Έκθεση και υπόμνημα, σ. 363. Πρβλ. Κατάλογος, σ. χβ'.
22. Οί διαφορετικές έπεμβάσεις στους αριθμούς δεν είναι εϋδιάκριτες στον «Συνοπτικό» κατάλογο τοϋ VI. Sis πού πρωτοδημοσιεύεται έδω. Μόνο ή χρωματική έναλλαγή δείχνει καθαρότερα τό έθος αυτόν των έπεμβάσεων, αλλά στην οϋσία δεν έπηρεάζεται ή ακολουθία των αριθμών.
23. Τήν τέλεια άνταπόκριση αυτού τοϋ συστήματος μπορεί να δει τώρα κανείς στο μελέτημά μου «Θεωρία για τή συνολική επιστημονική διευθέτηση τοϋ ζητήματος τής Ιστορίας των Συλλογών ελληνικών χειρογράφων των μονών Παναγίας Ἀχειροποιήτου τοϋ Παγγαίου, τής έπονομαζομένης Κοσίνιτσας (νεώτ. Είκοσιφοινίσσης), και τοϋ Τιμίου Προδρόμου Σερρών» στα ὑπό έκδοσιν Πρακτικά τοϋ Διεθνούς Συνεδρίου «Οί Σέρρες και ή περιοχή τους. Ἀπό τήν Ἀρχαία στη Μεταβυζαντινή Κοινωνία» πού έγινε στίς Σέρρες 29 Σεπτ.-3 Ὀκτ. 1993.
24. Βλ. είκ. 2.
25. Βλ. είκ. 1.
26. Βλ. σελ. 138 έδω.
27. Πρόκειται για τό χφ. D. gr. 275. Πρβλ. Checklist, σ. 16.
28. Πρόκειται μόνο για τή λατινική ἀριθμηση των παραγραμάτων πού συγκεντρώθηκαν ὅλα κάτω από τό ὑπ' αριθ. ΕΒΕ 2643, τελευταίο αριθμό τής ένότητας των «Σερραϊκών χειρογράφων».
29. Βλ. σ. 147 έδω.
30. Βλ. σ. 151-155 έδω.
31. Δεν είμαι βέβαιος αν ή κατακράτηση ήταν σκόπιμη ή ὑπάρχουν άλλοι λόγοι πού έρμηνεύουν αυτή τήν ανάμειξη (βλ. σ. 242 έδω).
32. Βλ. σ. 151-155 έδω.
33. Δεν γνωρίζουμε αν στη φράση «έν οίς και ὀκτώ σλαβικά» τοϋ Α. Παπαδοπούλου-Κεραμέως, Έρευνα, σ. 52α, ὑπανοείτται ἀφαίρεση ή πρόσθεση των έν λόγω ὀκτώ χειρογράφων από τόν ή στον συνολικό αριθμό των 431 χειρογράφων τής μονής.
34. Ὅφειλω να έκφράσω θερμές εϋχαριστίες στον άγαπητό συνάδελφο Arnold Van Gemert, ὁ ὁποίος άνταποκρίθηκε πρόθυμα στο αίτημά μου. να μέ πληροφορήσει ότι «δυστυχώς δεν ὑπάρχει καμιά ἀρίθμηση ή άλλη ένδειξη στο χφ. τοϋ Ἀμστερνταμ και στην αρχή και στο τέλος έχουν ἀφαιρεθεί φφ.» [πρβλ. Ἐλληνικά 25 (1972) 200-203].
35. Ἡ ἀτεκμηριωτή αυτή ἄποψη μου φαίνεται τώρα μάλλον ἀπίθανη. Δεν ἀποκλείεται τά έλλείποντα χειρόγραφα να βρίσκονται στη βιβλιοθήκη τής Ἀκαδημίας Ἐπιστημῶν τής Βουλγαρίας. Ἐν πάση περιπτώσει ή έκκληση διατηρεῖ τή δύναμή της πρὸς κάθε κατεύθυνση.

$$\begin{array}{r}
 562 \\
 \hline
 583 \\
 \hline
 594 \\
 \hline
 601 \\
 \hline
 619 \\
 \hline
 677 \\
 \hline
 669 \\
 \hline
 684 \\
 \hline
 690 \\
 \hline
 702 \\
 \hline
 725 \\
 \hline
 735 \\
 \hline
 736 \\
 \hline
 772 \\
 \hline
 784 \\
 \hline
 790 \\
 \hline
 803 \\
 \hline
 813 \\
 \hline
 827
 \end{array}$$



Είκ. 2. Τό σημείωμα του VI. Siš στο έσωτετικό του καλύμματος της εικ. 1.



ΜΕΡΟΣ ΠΡΩΤΟ

Δημόσια Κεντρική Βιβλιοθήκη Σερρών

Δημόσια Κεντρική Βιβλιοθήκη Σερρών

## Ο ΑΝΑΛΥΤΙΚΟΣ ΠΕΡΙΓΡΑΦΙΚΟΣ ΚΑΤΑΛΟΓΟΣ ΤΟΥ ΒΛΑΔΙΜΗΡΟΥ ΣΙΣ ΚΑΙ Η ΠΡΟΒΟΛΙΚΗ ΧΡΗΣΙΜΟΤΗΤΑ ΤΟΥ

Τό 1916 τυπώθηκε στη Σόφια ὁ «Κατάλογος τῶν Ἑλληνικῶν Χειρογράφων τῆς Βουλγαρικῆς Ἀκαδημίας Ἐπιστημῶν», συνταγμένος ἀπό τόν VI. Siš<sup>1</sup>. Τό βιβλίο αὐτό παρέμεινε ἄγνωστο στη σχετική βιβλιογραφία. Ὁ M. Richard ἀγνοεῖ τήν ὑπαρξή του<sup>2</sup> καί οἱ ἐρευνητές πού ἀσχολήθηκαν μέ τό πρόσωπο τοῦ VI. Siš<sup>3</sup> δέν τό μνημονεύουν πουθενά. Στίς πρῶτες ἐπαφές μου μέ τούς συναδέλφους ἐπιστήμονες στη Σόφια τούς παρεκάλεσα νά ἀναζητήσουν (στόν ὑπηρεσιακό φάκελλο τοῦ Siš, πού ὑπέθεσα ὅτι θά ὑπῆρχε στό Πανεπιστήμιο τῆς Σόφιας, ἐπειδή ὁ Siš διετέλεσε καθηγητής στό Πανεπιστήμιο αὐτό) ὅ,τι σχετικό μέ τήν ἐπιστημονική δραστηριότητά του καί τήν ἐν γένει ἐπιστημονική του παρουσία στη Σόφια. Οἱ συνάδελφοι Christo Matanov καί Ax. Džurjona ἐρεύνησαν τόν ἐν λόγω φάκελλο, στόν ὁποῖο, ὅπως μέ διαβεβαίωσαν, ὑπῆρχε μόνο ἓνα ἀντίτυπο τῆς ἔκδοσης τοῦ καταλόγου καί τίποτ' ἄλλο. Φαίνεται ὅμως ὅτι ὁ κατάλογος αὐτός κυκλοφόρησε, ἴσως σέ περιορισμένο ἀριθμό ἀντιτύπων, καί στό ἐξωτερικό<sup>4</sup>. Ἡ διαπίστωση τῆς ὑπαρξῆς ἑνός καταλόγου ἑλληνικῶν χειρογράφων τῆς Ἀκαδημίας Ἐπιστημῶν τῆς Βουλγαρίας ἦταν γιά μένα διπλή ἀποκάλυψη. Ἐπιβεβαιῶνε ἀφενός τίς ὑποψίες τοῦ Λίνου Πολίτη ὅτι ὁ Siš «εἶναι ἐπιστήμων κάτοχος τῆς ἑλληνικῆς καί γνώστης τῆς Παλαιογραφίας. Αἱ ἑλληνικάι σημειώσεις (ἀφορῶσαι κυρίως τό περιεχόμενον) εἶναι ἀπό πάσης ἀπόψεως ἄψογοι»<sup>5</sup>, ἀφετέρου ἡ τοποχρονολογία καί τό περιεχόμενο τοῦ καταλόγου μπορούσαν νά ἐκληφθοῦν ὡς *terminus* γιά τήν κατάσταση τῆς βιβλιοθήκης τῆς Ἀκαδημίας στη σχέση της μέ τά ἑλληνικά χειρόγραφα: Μόνο 10 χειρόγραφα περιγράφονται, μέ τρόπο ἔμπειρου γιά τήν ἐποχή του παλαιογράφου, ἀπό τόν VI. Siš, γεγονός πού ἐπιβεβαιῶνει τήν ἀπόψη ὅτι τήν ἐποχή αὐτή ἡ βιβλιοθήκη τῆς Βουλγαρικῆς Ἀκαδημίας δέν διέθετε ἀκόμη τόν πλοῦτο τῶν ἑλληνικῶν χειρογράφων «τῆς Ἀνατολῆς», ὅπως πληροφοροῦσε ὁ Siš τόν A. Ehrhard δύο χρόνια ἀργότερα, ὕστερα δηλ. ἀπό τά γεγονότα τοῦ 1917 στήν περιοχή τῆς Ἀνατολικῆς Μακεδονίας, τῶν ὁποίων ὁ ἀριθμός ἀνήλθε, σύμφωνα μέ τή μαρτυρία τοῦ A. Ehrhard στά 680<sup>6</sup>. Αὐτά τά χειρόγραφα ἀνέλαβε νά περιγράψει ὁ VI. Siš σέ μιᾶ ἐποχή μετά τό καλοκαίρι τοῦ 1917, παρέχοντας ἓνα ἔργο ἀρκετά σημαντικό πού εἶχε τήν ἀτυχία νά παραμείνει ἀνέκδοτο, σέ μορφή χειρογράφων πού ἦταν ἔτοιμα νά παραδοθοῦν στό τυπογραφεῖο, ἔτοιμα ἀκόμη καί ὡς πρὸς τά εὐρετήριά τους: τούς ἔλλειπαν μόνο οἱ ἀντίστοιχες παραπομπές, πού ἀσφαλῶς θά συμπληρώνονταν στη διαδικασία τῆς ἐκτύπωσης. Τί μεσολάβησε καί τά χειρόγραφα δέν

Δημόσια Κεντρική Βιβλιοθήκη Σερρών

## Ο ΑΝΑΛΥΤΙΚΟΣ ΠΕΡΙΓΡΑΦΙΚΟΣ ΚΑΤΑΛΟΓΟΣ ΤΟΥ ΒΛΑΔΙΜΗΡΟΥ ΣΙΣ ΚΑΙ Η ΠΡΟΒΟΛΙΚΗ ΧΡΗΣΙΜΟΤΗΤΑ ΤΟΥ

Τό 1916 τυπώθηκε στή Σόφια ό «Κατάλογος τών Έλληνικών Χειρογράφων τής Βουλγαρικής Άκαδημίας Έπιστημών», συνταγμένος από τόν VI. Siš<sup>1</sup>. Τό βιβλίό αυτό παρέμεινε άγνωστο στή σχετική βιβλιογραφία. Ό M. Richard άγνοεί τήν ύπαρξή του<sup>2</sup> και οί έρευνητές πού άσχολήθηκαν μέ τό πρόσωπο του VI. Siš<sup>3</sup> δέν τό μνημονεύουν πουθενά. Στίς πρώτες έπαφές μου μέ τούς συναδέλφους έπιστήμονες στή Σόφια τούς παρεκάλεσα νά άναζητήσουν (στόν ύπηρεσιακό φάκελλο του Siš, πού ύπέθεσα ότι θά ύπήρχε στό Πανεπιστήμιο τής Σόφιας, έπειδή ό Siš διετέλεσε καθηγητής στό Πανεπιστήμιο αυτό) ό,τι σχετικό μέ τήν έπιστημονική δραστηριότητά του και τήν έν γένει έπιστημονική του παρουσία στή Σόφια. Οι συνάδελφοι Christo Matavon και Αχ. Džurona έρέυνησαν τόν έν λόγω φάκελλο, στόν όποιο, όπως μέ διαβεβαίωσαν, ύπήρχε μόνο ένα αντίτυπο τής έκδοσης του καταλόγου και τίποτ' άλλο. Φαίνεται όμως ότι ό κατάλογος αυτός κυκλοφόρησε, ίσως sé περιορισμένο αριθμό αντιτύπων, και στό έξωτερικό<sup>4</sup>. Η διαπίστωση τής ύπαρξης ενός καταλόγου έλληνικών χειρογράφων τής Άκαδημίας Έπιστημών τής Βουλγαρίας ήταν για μένα διπλή άποκάλυψη. Έπιβεβαίωνε άφενός τίς ύποψίες του Λίνου Πολίτη ότι ό Siš «είναι έπιστήμων κάτοχος τής έλληνικής και γνώστης τής Παλαιογραφίας. Αί έλληνικά σημειώσεις (άφορῶσαι κυρίως τό περιεχόμενον) είναι από πάσης άπόψεως άψογοι»<sup>5</sup>, άφετέρου ή τοποχρονολογία και τό περιεχόμενο του καταλόγου μπορούσαν νά έκληφθοῦν ως terminus για τήν κατάσταση τής βιβλιοθήκης τής Άκαδημίας στή σχέση της μέ τά έλληνικά χειρόγραφα: Μόνο 10 χειρόγραφα περιγράφονται, μέ τρόπο έμπειρου για τήν έποχή του παλαιογράφου, από τόν VI. Siš, γεγονός πού έπιβεβαιώνει τήν άποψη ότι τήν έποχή αυτή ή βιβλιοθήκη τής Βουλγαρικής Άκαδημίας δέν διέθετε άκόμη τόν πλοῦτο τών έλληνικών χειρογράφων «τής Άνατολής», όπως πληροφορούσε ό Siš τόν A. Ehrhard δύο χρόνια άργότερα, ύστερα δηλ. από τά γεγονότα του 1917 στήν περιοχή τής Άνατολικής Μακεδονίας, τών όποιών ό αριθμός ανήλθε, σύμφωνα μέ τή μαρτυρία του A. Ehrhard στά 680<sup>6</sup>. Αὐτά τά χειρόγραφα ανέλαβε νά περιγράψει ό VI. Siš sé μία έποχή μετά τό καλοκαίρι του 1917, παρέχοντας ένα έργο αρκετά σημαντικό πού είχε τήν άτυχία νά παραμείνει άνέκδοτο, sé μορφή χειρογράφων πού ήταν έτοιμα νά παραδοθοῦν στό τυπογραφείο, έτοιμα άκόμη και ως πρὸς τά εύρετήριά τους: τούς έλλειπαν μόνο οί αντίστοιχες παραπομπές, πού άσφαλῶς θά συμπληρώνονταν στή διαδικασία τής έκτύπωσης. Τί μεσολάβησε και τά χειρόγραφα δέν



έφτασαν ως τό τυπογραφείο δέν τό γνωρίζουμε. Ἡ κατάσταση τοῦ ὕλικου πάντως ἀφήνει περιθώρια γιά ὑποθέσεις ἀπό τίς ὁποῖες μία εἶναι βέβαιη: ὅτι ὁ ὀλοκληρωμένος κατάλογος ὑπέστη διάφορες ἐπεμβάσεις - ψαλλιδίσματα πού ἀλλάξαν τήν ἀρχική τέλεια δομή του καί κατάντησαν τά χειρόγραφα του ἕνα λειψό σύνολο, τό ὁποῖο περιέχεται τώρα σέ τέσσερις προστατευτικούς φακέλλους λυτῶν ἐγγράφων, πού προέρχονται καί αὐτοί ἀπό τή μονή Κοσίνιτσας<sup>7</sup>. Τήν ἐπαφή μου μέ αὐτό τό «ντοκουμέντο» περιέγραφα στήν Εἰσαγωγή αὐτοῦ τοῦ βιβλίου, καθῶς καί τήν ἐκπληξή μου ὅταν ἀνοιξα γιά πρώτη φορά τοὺς φακέλλους. Τά χειρόγραφα τοῦ SiS σώθηκαν σέ κόλλες ριγιέ ἐμπορικοῦ χάρτου τῆς ἐποχῆς, πού πλησιάζουν στή μορφή τῆς παλαιότερα γνωστῆς κόλλας ἀναφοράς, ὕλικό κυρίως τῆς ἐπίσημης γραφειοκρατίας τῆς ἐποχῆς.

Ἦστερα ἀπό τήν ἀνασύνταξη ἢ καλύτερα τήν τακτοποίηση τοῦ ὕλικου ἡ εἰκόνα πού παρουσιάζεται στόν μελετητή τῶν χειρογράφων τοῦ SiS εἶναι γενικά ἡ ἀκόλουθη: α) ἡ γραφή του εἶναι σταθερή, εὐκρινῆς, καλλιγραφικοῦ τύπου, γραφή πέννας μέ χρήση μελάνης διαφόρων χρωματικῶν τόνων (μαύρη, μενεξελιά, κυανή, κίρρα-χρώματος χακί), β) ὅλο τό ὕλικό προέρχεται ἀπό τό ἴδιο χέρι (τοῦ VI. SiS), ὅπως μπορεῖ νά συμπεράνει κανεῖς ἀπό τή σύγκριση μέ τίς διάφορες σημειώσεις του πάνω στά ἴδια τά ἑλληνικά χειρόγραφα πού βρίσκονται στή Σόφια, ἀλλά καί στήν Ἀθήνα)<sup>8</sup>, γ) συχνά στή συνέχεια τῆς περιγραφῆς τῶν χειρογράφων παρατηρεῖται κοπή τῶν φύλλων μέ τρόπο πού διαταράσσεται ἡ συνεχῆς ἀρίθμηση, γεγονός πού ἐπέβαλε τήν ἀνασυγκόλληση τοῦ χαρτιοῦ (μέ ψαρόκολλα), τήν ἀνασελίδωση καί τίς ἀλλαγές στήν ἐνιαία ἀρχική ἀρίθμηση, δ) ὀρισμένα τμήματα ἀπό τήν πρῖν ὀλόκληρη μορφή τῆς σελίδας καί ψαλλιδισμένοι σέ στενή λωρίδα χάρτου διάφοροι τίτλοι ἐπιβεβαιώνουν ὅτι τό ἀρχικό ὀλοκληρωμένο χειρόγραφο δέχτηκε ἐπέμβαση πού ἀποσκοποῦσε στήν ἀφαίρεση διαφόρων περιγραφῶν ἑλληνικῶν χειρογράφων γιά λόγους πού μάλλον ἐξυπηρετοῦσαν τήν ἐνοποίηση ὀρισμένων συλλογῶν, μέ βάση, πιθανάτα, τά κριτήρια προέλευσης τῶν χειρογράφων.

Ἡ σημερινή κατάσταση τῶν τεσσάρων τευχῶν τοῦ καταλόγου παρέχει στόν ἐρευνητή τήν εἰκόνα μιᾶς προσπάθειας πού ὑπέστη ἀκρωτηριασμούς γιά διάφορους ἀγνωστους λόγους καί πιθανές σκοπιμότητες.

Ὁ τρόπος τῆς περιγραφῆς τοῦ VI. SiS ἀκολουθεῖ τό γνωστό δεῖγμα πού γνωρίζουμε ἀπό τόν ἔντυπο κατάλογο τοῦ 1916. Ἐδῶ ὅμως γίνεται χρήση τῆς λατινικῆς γλώσσας στήν περιγραφή τῶν παλαιογραφικῶν δεδομένων μέ παράλληλη χρήση τῆς βουλγαρικῆς στίς σημειώσεις του καί ἀκολουθεῖ ἡ ἀναλυτικότερη περιγραφή τοῦ περιεχομένου στήν ἑλληνική γλώσσα: τέλος παρατίθενται τά διάφορα σημειώματα τῶν χειρογράφων, μέ κατακλείδα τῆ συνοπτική καί ἐπιγραμματική διατύπωση γιά τή στάχωση («στάχωσης βυρσίνη» κτλ.). Ἀφαλῶς ἡ περιγραφή δέν ἀνταποκρίνεται στίς ἀπαιτήσεις τῆς σύγχρονης παλαιογραφικῆς καί κωδικολογικῆς ἐρευνας. Ἀποτελεῖ ὅμως γιά τήν ἐποχή τοῦ VI. SiS ἕναν πραγματικό ἄθλο, ἀφοῦ ὁ ἔμπειρος αὐτός παλαιογράφος δέν παρέλειπε νά παραθέτει ἀκόμη καί τά

σημειώματα, ἔστω μέ παραναγνώσεις, σημειώματα πού κάποτε εἶναι πολύτιμα, ἀφοῦ ἀποκόπηκαν καί σήμερα ἀπουσιάζουν ἀπό ὀρισμένα ἑλληνικά χειρόγραφα πού ἔφτασαν στά χέρια μας τραυματισμένα.

Ὁ SiS δέν θά μπορούσε βέβαια νά φανταστεῖ ὅτι ἕνα μεγάλο μέρος ἀπό τήν ἐργασία του αὐτή τῆς περιγραφῆς (αὐτό πού ἀναφέρεται στά χειρόγραφα τῆς μονῆς Προδρόμου) θά ἐπαναλαμβάνονταν λίγα χρόνια ἀργότερα στήν Ἀθήνα ἀπό ἕναν ἀνύποπτο νέο τότε παλαιογράφο, τόν Λίνο Πολίτη<sup>9</sup>. Αὐτός εἶναι ὁ λόγος (ἡ περιγραφή δηλ. τῶν ἑλληνικῶν χειρογράφων τῆς συλλογῆς τοῦ Σερραϊκοῦ μοναστηριοῦ) γιά τόν ὁποῖο μπορούμε νά θέσουμε τό δεύτερο ὄριο, τόν *terminus ante quem* γιά τήν ὀλοκλήρωση τῆς περιγραφῆς καί τήν ὀλοκλήρωση τοῦ καταλόγου περίπου τήν ἐποχή πού ὀρισμένα ἀπό τά ἑλληνικά χειρόγραφα ἀποδόθηκαν στήν Ἑλλάδα, τό ἔτος 1923<sup>10</sup>. Μέσα στό διάστημα 1917-1923 ἐργάστηκε ὁ φιλόλογος παλαιογράφος Vl. SiS στή Σόφια, γιά νά συντάξει τόν «Κατάλογο τῶν Ἑλληνικῶν Χειρογράφων τῆς Βουλγαρικῆς Ἀκαδημίας Ἐπιστημῶν», ἡ μελέτη τοῦ ὁποῖου ἀπαιτοῦσε πολύχρονο μόχθο.

Ἡ δική μας προσπάθεια ἀποβλέπει στό ν' ἀνοίξει τό δρόμο γιά μιά συστηματικότερη ἔρευνα. Θ' ἀρκεστοῦμε λοιπόν ἐδῶ, γιά τήν ὥρα, σέ ὅσα στοιχεῖα ἀπό τόν κατάλογο αὐτόν συνεισφέρουν στή γενικότερη προσπάθεια πού ἀπασχοπεῖ στό νά διαφωτίσει (ὅσο ὁ χρόνος καί οἱ προϋποθέσεις ἔρευνας τό ἐπέτρεψαν) τό μέγα σκότος πού κάλυψε τήν ὑπόθεση τῶν ἑλληνικῶν χειρογράφων, ὕστερα ἀπό τή μετακόμισή τους στή γειτονική χώρα, σέ μιά προσπάθεια νά ἀνασυγκροτήσουμε «τό σκορπισμένο μωσαϊκό». Καί ἀφοῦ τό κατορθώσουμε, μέ ὑπομονή καί καθαρότητα, νά σκύψουμε ἔπειτα στή λεπτομερέστερη ἔρευνα τῶν ἐπιμέρους πτυχῶν τῶν πολλῶν ζητημάτων, πού περιμένουν τίς λύσεις τους. Μέ βάση τά στοιχεῖα πού συγκεντρώσα τό καλοκαίρι τοῦ 1990, ἡ συνοπτική μορφή καί τά δεδομένα τοῦ καταλόγου τοῦ Vl. SiS (παραβλέποντας τίς λεπτομέρειες, πού ἄλλες εἶναι περιττές καί ἄλλες δέν μπόρεσα ἀκόμη καί ὡς τό καλοκαίρι τοῦ 1993<sup>11</sup> νά ξαναπροσεγγίσω, παρά τοῦς ἀρχικούς σχεδιασμούς τοῦ ἐγχειρήματος αὐτοῦ), εἶναι αὐτή πού παρουσιάζεται στόν πίνακα πού ἀκολουθεῖ (βλ. σ. 55 κ.έ.):

Στήν πρώτη στήλη ἡ γενική ἀρίθμηση δηλώνει τό σύνολο τῶν περιγραφόμενων χειρογράφων. Στή δεύτερη στήλη δηλώνεται ὁ ἀριθμός τῶν περιγραφόμενων χειρογράφων πού περιέχονται σέ κάθε φάκελλο ξεχωριστά. Στήν τρίτη στήλη ἐμφανίζεται ὁ αὐξων ἀριθμός τῶν περιγραφόμενων χειρογράφων κατά τόν κατάλογο SiS, στήν τέταρτη ἀναγράφεται ἡ ἀρίθμηση πού εἶχαν τά χειρόγραφα πρὶν ἀπό τήν καταλογογράφησή τους ἀπό τόν Vl. SiS. Στίς στήλες πού ἀκολουθοῦν δηλώνεται ἡ διόρθωση τῶν ἀριθμῶν τῶν στηλῶν γ' καί δ', διόρθωση πού φαίνεται νά ἔγινε ὕστερα ἀπό κάποια ἀναδιάταξη τῆς ὕλης τοῦ χειρογράφου καταλόγου SiS. Περιεχόμενο, ὕλη, φύλλα καί χρονολογικές ἐνδείξεις τῶν χειρογράφων ἀκολουθοῦν στίς ἐπόμενες στήλες, ἐνῶ ἡ ἀρίθμηση ἀπό διαφορετικό χέρι, πού συνήθως ἐντάσσεται μέσα σέ κύκλο μέ κόκκινο μολύβι, ὀφείλεται στήν προσπάθεια ἀγνωστοῦ



Βουλγάρων έρευνητών πού άσχολήθηκαν μέ τήν έπισήμανση τών περιγραφομένων χειρογράφων. Έπειδή ή άρίθμηση αύτή δέν εμφανίζεται σέ χειρόγραφα πού βρίσκονται σήμερα στήν Άθήνα, αλλά συνδέεται μέ χειρόγραφα πού παρέμειναν στή Σόφια, συμπεραίνουμε ότι οί άγνωστοί σέ μένα Βούλγαροι έρευνητές έργάστηκαν επί του καταλόγου του VI. Siš, έχοντας προφανώς μπροστά τους τά ίδια τά χειρόγραφα. Δέν άπακλείεται ή έργασία αύτή νά έγινε στή Βουλγαρική Άκαδημία Έπιστημών άπό συνεργάτες της (π.χ. τόν έλληνιστή καθηγ. Chr. Kondon κ.ά.), προτού τά χειρόγραφα άποσπαστούν άπό τήν Άκαδημία και μεταφερθούν σέ άλλους χώρους, για νά καταλήξουν στή συνέχεια στό Κέντρο Dujčev.

Τέλος, στίς στήλες πού παραπέμπουν στίς διαδοχικές άριθμήσεις τών χειρογράφων σελίδων του καταλόγου του VI. Siš παρατηρεί κανείς τή «στρωματογραφική» άρίθμηση πού έγινε και στή σελιδαρίθμηση του καταλόγου, ιδίως σέ περιγραφές χειρογράφων πού σχετίζονται μέ τά περγαμηνά τής μονής Προδρόμου και τής μονής Κοσίνιτσας. Στο α' τεύχος ή πρώτη στήλη εμφανίζει τίς έπεμβάσεις πού έγιναν μέ μολύβι, ή δεύτερη τή βασική σελιδαρίθμηση μέ μαύρη ή κίρρα μελάνη, ή τρίτη τίς διορθώσεις πού έγιναν μέ κυανή μελάνη και ή τέταρτη άνασελίδωση μέ διαγράμμιση ή διορθώσεις τής βασικής σελιδαρίθμησης. Στο δεύτερο και τό τέταρτο τεύχος ύπάρχει μιά βασική σελιδαρίθμηση. Στο τρίτο επανέρχονται οί τρεις τελευταίες στήλες πού παρατηρούνται στό πρώτο τεύχος. Η παρατήρηση έπιβεβαιώνει τό γεγονός ότι οί άνακατατάξεις έγιναν κυρίως στόν τομέα τών περγαμηνών χειρογράφων.

Η ένδειξη μ. (= μπλέ χρώμα) δηλώνει ότι ή άρίθμηση άντικαταστάθηκε μέ τή γραφή κυανής μελάνης πάνω στόν προϋπάρχοντα άριθμό. Η ένδειξη μ. (= μαύρο χρώμα) δηλώνει ότι ή άντικατάσταση αύτή έγινε μέ χρήση μελάνης χρώματος μαύρου πάνω στόν προϋπάρχοντα άριθμό. Η ένδειξη κ. δηλώνει άντικατάσταση του προηγούμενου πρίν άπό τή διόρθωση άριθμού. Η ένδειξη κ. (= κίρρα μελάνη) δηλώνει τή χρήση διαφορετικής μελάνης στήν άρίθμηση χρώματος πού πλησιάζει πρós τό χακί (= χ.). Τέλος, οί διαγραμμίσεις πάνω στους άριθμούς δηλώνουν τή διαγραφή τών προϋπαρχόντων άριθμών. Στην τελευταία στήλη δηλώνεται τό χρώμα μέ τό όποιο είναι γραμμένο τό κείμενο τής περιγραφής του κάθε χειρογράφου άπό τό χέρι του Siš. Στίς ήδη γνωστές συντομογραφίες προστίθεται ή μ/ξ. (= μενεξελί μελάνη). Έτσι ό κατάλογος παρουσιάζει τρεις τουλάχιστον «φάσεις» γραφής. Η χρησιμοποίηση γωνιωδών άγκυλών (< >) δηλώνει δικές μου προσθήκες σέ έλάχιστα σημεία, ενώ θά πρέπει ίσως νά τονίσουμε ότι όρισμένες συντμήσεις λέξεων και ιδίως κυρίων όνομάτων - θά έλεγα άνεπίτρεπτες στό τρέχον γραπτό κείμενο - ύπαγορεύονται άπό τούς περιορισμούς του χώρου.

1. Βλ. VI. Siš, Grečki rukopisi (Sofia 1916). Πρώτη βιβλιογραφική άναφορά του καταλόγου, βλ. Actes, σ. 45 σημ. 9.

2. M. Richard, Répertoire des bibliothèques et des catalogues de manuscrits grecs, <sup>2</sup>Paris 1958 καὶ supplément I, Paris 1964.
3. Βλ. Γενική βιβλιογραφία ἐδῶ.
4. Ὁ συνάδελφος κ. Εὐθ. Κ. Λίτσας εἶχε τὴν καλοσύνη νά μέ πληροφορήσει ἀργότερα ὅτι ἔφτασε στά χέρια του ἀντίτυπο τῆς πρωτοτύπου ἐκδόσεως ἀπό παλαιοπωλετο τοῦ ἐξωτερικοῦ.
5. Βλ. Α. Πολίτη, Ἐκθεση καὶ ὑπόμνημα, σ. 370.
6. Βλ. Α. Ehrhard, Überlieferung, I, σ. LIV.
7. Τό γεγονός πιστοποιεῖται ἀπό τὴν ὑπαρξη ἐτικετῶν ρόζ χρώματος πού ἀποδίδονται στήν ἐργασία καταγραφῆς ἀπό τόν Ζησίου ἢ Δημητριάδη, βλ. Actes, σ. 65.
8. Βλ. Λίνου Πολίτη, Ἐκθεση καὶ ὑπόμνημα, σ. 370. Τοῦ Ἰδίου, Κατάλογος, ἀρ. 389-501, passim.
9. Α. Πολίτης, Τά ἐκ Σερρῶν χειρόγραφα, σ. 525-526.
10. Βλ. Β. Ἀτσάλος, Τα χειρόγραφα, σ. 24-25.
11. Ἐπειδὴ π.χ. διαπίστωση, ἀρκετά νωρίς, ὅτι τὰ περιγραφόμενα ἀπό τόν VI. Siš χφφ βρίσκονται ὡς ἐπὶ τό πλεῖστον στή Σόφια καὶ στήν Ἀθήνα δέν σημείωσα τίς διαστάσεις τῶν χφφ., οἱ ὁποῖες παραλείπονται ἀπό τόν πίνακα πού παραθέτω. Ἀλλά καὶ γιὰ ἕναν ἐπιπρόσθετο λόγο: οἱ μετρήσεις τοῦ VI. Siš ἔγιναν ἐξωτερικά καὶ δέν ἀνταποκρίνονται στίς πραγματικές διαστάσεις. Θά πρέπει μέ τὴν εὐκαιρία αὐτή νά τονιστεῖ καὶ πάλι ἡ ἀνάγκη γιὰ μιά φωτοαναστατική ἔκδοση τοῦ καταλόγου τοῦ VI. Siš, ὅχι τόσο γιὰ τὴν ἐπιστημονική ἀκρίβειά του, ἀλλά κυρίως γιατί εἶναι μοναδικό καὶ ἀνεπανάληπτο τεκμήριο γιὰ τὴν ἱστορία τῶν χειρογράφων. Σέ μιά τέτοια ἔκδοση θά μπορούσε κανεὶς νά ἐκτιμήσει τόν τεράστιο μόχθο πού κατέβαλε ὁ πολυμήχανος παλαιογράφος. Γιὰ τό ὅχι καὶ τόσο γνωστό ἔργο τοῦ VI. Siš στή Μακεδονία, βλ. Stefan Troebst, Südöst-Forschungen 45 (1986) 479: «...das Buch über die farbige Reproduktion einer 'Ethnographischen Karte von Mazedonien', Autor Vladimir Sis, leider ohne Fundort und Jahresangabe (1918?)».



Nomina Transscriptorum.

- Γαλακτίων μοναχός. ἑρ. 2 (56). Ἄννο 1280  
 Θεοδοσίος μοναχός ὁ Κῆρος. ἑρ. 7 (61) Ἄννο 1292  
 Θεοφάνης ἑρ. 7.2 (88). Ἰαε. xiii.  
 Ἰωάννης Δούκας ὁ Ντοκαιοαριίτης. ἑρ. 83 (70). Ἄννο 1350.  
 ἑρ. 84 (87). Ἄννο 1354. ἑρ. 85 (88). Ἄννο  
 1360. ἑρ. 86 (53). Ἰαε. xiv. ἑρ. 88 (68)  
 Ἰαε. xiv.  
 Ἰωάσαφ. ἑρ. 75 (47) Ἄννο 1388. ἑρ. 87 (67) Ἰαε. xiv.  
 Ἰωσήφ κληρικὸς ὁ Θηβαῖος. ἑρ. 1 (1). Ἄννο 914  
 Κωνσταντῖνος. ἑρ. 38 (16) Ἰαε. xv.  
 Λέων. ἑρ. 12 (83). Ἄννο 1318.  
 Ματθαῖος ὁ Ρακινδύτης. ἑρ. 15 (71) Ἄννο 1418  
 Νεῖδος (ἢ Νεῖλων) ἱερομόναχος καὶ καθηγουμένιος τῆς μονῆς τῆς  
 Προδρομῶν. ἑρ. 81 (80) Ἄννο 1334. ἑρ. 82 (77).  
 Ἄννο 1340. ἑρ. 93 (49) Ἄννο 1348. ἑρ.  
 98 (54) Ἰαε. xiv  
 Νικόλαος, ἱερεὺς καὶ πρωτεύδικος μητροπόλεως Λακεδαι-  
 μονίας ὁ Μαλωταρῆς. ἑρ. 54 (29). Ἄννο 1317  
 εἰ 1319.  
 Νίλος Σαζούδινος Ἁναχωρητής. ἑρ. 60 (44). Ἄννο 1297.  
 Πλαῖσιος Ταπτινός. ἑρ. 32 (92). Ἄννο 1296.  
 Ὑακίνας παπῆς. ἑρ. 6 (51). Ἄννο 1281.

Εἰκ. 3. Δεῖγμα γραφῆς τοῦ VI. Siž από τόν «πίνακα γραφῶν» τοῦ καταλόγου τῶν  
 περγαμηνῶν Προδρομητῶν χειρογράφων.



## I. ΣΥΝΟΠΤΙΚΗ ΑΝΑΓΡΑΦΗ ΤΟΥ ΠΕΡΙΕΧΟΜΕΝΟΥ ΤΟΥ ΚΑΤΑΛΟΓΟΥ vL. SIS

Γεν. Αριθ.	α/α κατά φ.	α/α (br.)	Έντος παρενθ.	ΔΙΟΡΘΩΣΗ ΑΡΙΘΜΩΝ		ΠΕΡΙΕΧΟΜΕΝΟ	ΥΛΗ	ΦΥΛΛΑ	ΑΙΩΝΑΣ	ΕΤΟΣ	ΑΛΛΗ ΑΡΙΘΜΗΣΗ ΜΕΣΑ ΣΕ ΚΟΚΚΙΝΟ ΚΥΚΛΟ	ΠΑΡΑΠΟΜΠΗ ΣΤΙΣ ΔΙΑΔΟΧΙΚΕΣ ΑΡΙΘΜΗΣΕΙΣ ΤΩΝ ΣΕΛΙΔΩΝ ΤΟΥ ΚΑΤΑΛΟΓΟΥ				ΜΕΡΑΞΗ ΤΡΑΦΗΣ
				α/α	έντος παρενθ. άνω							1	2-3	2-4	μ.	
1	1	1	1	-	-	Π. Διαθήκη	Περγ.	331	<X>	914		1	2-3	2-4	μ.	
2	2	2	117	2	56	Π. Διαθήκη	Περγ.	380	<XIII>	1280		2	4-6	5-7	μ.	
3	3	3	145	3	79	Ψαλμοί του Δαβίδ	Περγ.	325	XIII			-	7	8	μ.	
4	4	4	<del>146</del>	4	55	Ψαλτήριον του Δαβίδ	Περγ.	323	XIV			7	7-8	8-9	μ.	
5	5	5	126	5	60	Ψαλμοί του Δαβίδ	Περγ.	266	XIV			-	8-9	9-10	μ.	
6	6	6	94	6	51	Μέρος Ψαλτηρίου μετά Έρμηνευσιν (α') <λόγου πατέρων(β)>	Περγ.	104+ 72= 176	<XIII>	1281		-	20A, 21, 20B 22, 23 (μέρος)	11-16	μ.	
7	7	<del>43</del>	<del>427</del>	7	61	Τετραεύγγελον και Αποκάλυψις	Περγ.	230	<XIII>	1292		-	30-37	18-25	μ.	
8	8	8	<148>	<8>	<82>	Τετραεύγγελον	Περγ.	266	XI			-	-	26-27	μ.	
9	9	18	170	9	90	Τετραεύγγελον	Περγ.	281	XI-XII			-	-	27-28	μ.	
10	10	<del>24</del>	161	10	89	Τετραεύγγελον	Περγ.	304	XIII			-	50, 51	28, 29, 30	μ.	
11	11	<del>26</del>	<del>147</del>	11	81	Τετραεύγγελον	Περγ.	234	XIII			-	-	31	μ.	
12	12	28	150	12	83	Τετραεύγγελον	Περγ.	245	<XIV>	1318		-	59-60	32-33	μ.	
13	13	<del>29</del>	135	13	69	Τετραεύγγελον	Περγ.	238	XIV			-	60, 73	33-34	μ.	
14	14	37	142	<14>	<76>	Τετραεύγγελον	Περγ.	229	XIV			-	73	34	μ.	
15	15	<del>38</del>	<del>137</del>	15	71	Τετραεύγγελον	Περγ.	344	<XV>	1418		-	73-75	34-36	μ.	
16	16	39	129	16	63	Τετραεύγγελον	Περγ.	184	XV			-	75-77	36-38	μ.	
17	17	<del>40</del>	<del>139</del>	17	72	Τετραεύγγελον	Περγ.	314	XV			-	77-80	38-41	μ.	
18	18	45	132	18	66	Πρόξες Αποστόλων και Επιστολαί	Περγ.	175	XIV			-	111	42-43	μ.	
19	19	46	141	19	75	Αι Πρόξες των Αποστόλων	Περγ.	207+ 43 x.	XV			-	112-115	44-47	μ.	

Γεν. Αριθ.	α/α κατά φ.	α/α (br.)	Εντός παρενθέδ.	ΔΙΟΡΕΣΗ ΑΡΙΘΜΩΝ εντός παρενθ. άνω	ΠΕΡΙΕΧΟΜΕΝΟ	ΥΛΗ	ΦΥΛΛΑ	ΑΙΘΝΑΣ	ΕΤΟΣ	ΑΛΛΗ ΑΡΙΘΜΗΣΗ ΜΕΣΑ ΣΕ ΚΟΚΚΙΝΟ ΚΥΚΛΟ	ΠΑΡΑΠΟΜΠΗ ΣΤΙΣ ΔΙΑΔΟΧΙΚΕΣ ΑΡΙΘΜΗΣΕΙΣ ΤΩΝ ΣΕΛΙΔΩΝ ΤΟΥ ΚΑΤΑΛΟΓΟΥ		ΜΕΑΝΗΣ ΓΡΑΦΗΣ
											μ.	μ.	
20	20	50	54	20	Βίοι αγίων (Σεπτ.)	Περγ.	268+5 x.	XII			μπ. 49+ 128-134	49-56	μ.
21	21	51	55	21	Βίοι αγίων (Σεπτ.-Οκτ.)	Περγ.	243	XIV			μπ. (μολ.) 57-68		μ.
22	22	54	3	22	Βίοι αγίων (Νοε.)	Περγ.	359 + 2 x.	XI			157-165	69-77	μ.
23	23	55	56	23	Βίοι αγίων (Νοε. 14-30)	Περγ.	298	XI			165-171	77-83	μ.
24	24	58	244	24	Βίοι αγίων (Νοε.)	Περγ.	8	XIV				84	μ.
25	25	59	6	25	Βίοι αγίων (Δεκ. 1-12)	Περγ.	284	XI			183-188	85-90	μ.
26	26	61	57	26	Βίοι αγίων (Δεκ. 14-31)	Περγ.	206+2 x.	XII			193-198	91-96	μ.
27	27	64	58	27	Βίοι αγίων (Δεκ. 4-14)	Περγ.	201	XIV			205-208	97-100	μ.
28	28	65	10	28	Βίοι αγίων (Ιαν. 1-18)	Περγ.	246	XII			209-215	101-107	μ.
29	29	66	68	29	Βίοι αγίων (Ιαν. 20-22)	Περγ.	58	XII			214-215	106-197	μ.
30	30	69	66	30	Βίοι αγίων	Περγ.	51	XI			219-222	108-111	μ.
31	31	70	53	31	Βίοι αγίων <διαφ. μιλίων>	Περγ.	207+1 x.	≠ XII			222-228	111-117	μ.
32	32	75	181	32	Βίος Ανδρέου Σαλαού	Περγ.	159	<XIII>	1296		228-249	117-120	μ.
33	33	84	33	33	Ίωάννου Χρυσοστόμου, Όμιλ. 167	Περγ.	167	X			μπ. 122+ 287-291	122-127	μ.
34	34	85	28	34	Ίωάννου Χρυσοστόμου κ.δ., Όμιλ. 284	Περγ.	284	<XI>	1006		μ/ξ. 300-305	128-133	μ.
35	35	87	26	35	Ίωάννου Χρυσοστόμου, 35 Όμιλ. εις το κατά Ίω. Εὐαγγέλιον	Περγ.	253+254	XI			μπ. 134+ σ. 316 (μολ.)	134-140 312-317	μ.
36	36	88	29	36	Ίωάννου Χρυσοστόμου, Όμιλ. 51 εις το κατά Ίω. Εὐαγγέλιον	Περγ.	246	XI				140-147	μ.

Γεν. Αριθ.	α/α κατά φ.	α/α (βτ.)	Έντος παρενθέσ.	ΔΙΟΡΘΩΣΗ ΑΡΙΘΜΩΝ εντός παρενθ. α/α	ΠΕΡΙΕΧΟΜΕΝΟ	ΥΛΗ	ΦΥΛΛΑ	ΑΙΩΝΑΣ	ΕΤΟΣ	ΑΛΗ ΑΡΙΘΜΗΣΗ ΜΕΣΑ ΣΕ ΚΟΚΚΙΝΟ ΚΥΚΛΟ	ΠΑΡΑΠΟΜΠΗ ΣΤΙΣ ΔΙΑΔΟΧΙΚΕΣ ΑΡΙΘΜΗΣΕΙΣ ΤΩΝ ΣΕΛΙΔΩΝ ΤΟΥ ΚΑΤΑΛΟΓΟΥ	ΜΕΛΑΝΗ ΓΡΑΦΗΣ	
37	37	89	42	37	Ίωάννου Χρυσοστόμου, Όμιλοι 30 εις την αγ. Τεσσαρακοστήν	Περγ.	275	XI			μ/ξ, 325-332	148-155	266-267*
38	38	89>90	30	38	Ίωάννου Χρυσοστόμου, 44 Όμιλοι εις το κατά Ίω. Ευαγγέλιον	Περγ.	319	XI			μ/ξ, 333-339	156-162	225-224*
39	39	91	31	39	Ίωάννου Χρυσοστόμου, 46 Όμιλοι εις το κατά Ματθ. Ευαγγέλιον	Περγ.	353	XI			μ/ξ, 340-349	163-173	222-244*
40	40	93	45	40	Ίωάννου του Χρυσοστόμου Λόγιοι	Περγ.	194	<XIII>	1272		μ/ξ, 355-359	174-178	268-267*
41	41	94	44	41	Ίωάννου Χρυσοστόμου, 24 Όμιλοι	Περγ.	218+1χ.	XI			360-354	179-183	268-272*
42	42	96	40	42	Ίωάννου Χρυσοστόμου, 45 Όμιλοι εις το κατά Ματθ. Ευαγγέλιον	Περγ.	211+30 χ.	XII			μ/ξ, 184+366-71	184-190	μ/ξ, 184+374-373*
43	43	97	130	43	Ίωάννου του Χρυσοστόμου, Όμιλοι	Περγ.	246+22 χ.	XII			372-375	191-194	269-268*
44	44	102	41	44	Ίωάννου Χρυσοστόμου, 45 Όμιλοι εις το κατά Ματθ. Ευαγγέλιον	Περγ.	306	XIII, XIV			μ/ξ, 378-385 μ/ξ, 195+142	μ/ξ, (μολ.) 195-202	342-344
45	45	103	33	<45>	Βασίλειου του Μεγάλου, Όμιλοι 49	Περγ.	346	XIII			μ/ξ, 208-203 μ/ξ, 393-398	μ/ξ, 208-203+203-204 203-209	μ/ξ, 208-203+203-204 203-209
46	46	107	23	46	Βασίλειου του Μεγάλου, Όμιλοι	Περγ.	171	XIV			398-401	209-213	296-299*
47	47	111	36	47	Γρηγορίου Θεολόγου, Λόγιοι	Περγ.	158+158	XI			μ/ξ, 430-431	μ/ξ, (μολ.) 214-215	428-429*
48	48	112	32	48	Γρηγορίου Θεολόγου, Λόγιοι 25	Περγ.	247	XI			μ/ξ, 432-434	μ/ξ, (μολ.) 216-218	439-432*

\* σφηραγμένα με μελάνη μ.ξ.

Γεν. Αριθ.	σ/α κατά φ.	σ/α (br.)	Έντος παρενθ.	ΔΙΟΡΘΩΣΗ ΑΡΙΘΜΩΝ		ΠΕΡΙΕΧΟΜΕΝΟ	ΥΛΗ	ΦΥΛΛΑ	ΑΙΩΝΑΣ	ΕΤΟΣ	ΑΛΛΗ ΑΡΙΘΜΗΣΗ ΜΕΣΑ ΣΕ ΚΟΚΚΙΝΟ ΚΥΚΛΟ	ΠΑΡΑΠΟΜΠΗ ΣΤΙΣ ΔΙΔΑΧΘΙΚΕΣ ΑΡΙΘΜΗΣΕΙΣ ΤΩΝ ΣΕΛΙΔΩΝ ΤΟΥ ΚΑΤΑΛΟΓΟΥ			ΜΕΓΑΛΗ ΤΡΑΦΗ
				σ/α	έντος παρενθ. άνω							—	—	—	
49	49	μ.ξ. 113	8	49	4	Γρηγορ. του Θεολόγου, Λόγοι 16	Περγ.	273	XII			435-439	219-223	433-437	μ.
50	50	116	214	50	98	Γρηγορ. του Θεολόγου, Λόγος	Περγ.	13	XIII			442	224	440	μ.
51	51	117	35	<51>	<20>	Γρηγορ. του Θεολόγου, 51 Λόγοι	Περγ.	430+1 χ.	XIV			442-449	224-231	440-447	μ.
52	52	μ.ξ. 118	47	52	30	Εφραίμ του Σύρου, Άσκητικά	Περγ.	219	XI			μ.ξ. 450-456	μ.π. (μολ.) 232-238	448-454	μ.
53	53	119	183	53	83 <85>	Εφραίμ του Σύρου, Λόγοι Άσκητικοί	Περγ.	69+21 χ.	XIII			456-459	238-241	454-457	μ.
54	54	120	46	54	29	Εφραίμ του Σύρου, Άσκητικά	Περγ.	296+2 χ.	<XIV>	1317, 1319		459-465	241-247	457-463	μ.
55	55	121	48	55	31	Εφραίμ του Σύρου, Λόγοι Άσκητικοί	Περγ.	238	XIV			465-467	247-249	463-465	μ.
56	56	123	186	56	86	[Ιωάννου Δαμασκηνού] Βαρλαάμ και Ίωάσαφ	Περγ.	139+11 χ.	X			μ.π. 250+483	250-251	—	μ.ξ.
57	57	124	92	57	50	[Ιωάννου Δαμασκηνού] Βαρλαάμ και Ίωάσαφ	Περγ.	213+6 χ.	XI			484	252	—	μ.ξ.
58	58	125	184	—	—	Ίωάννου, "Κλίμαξ"	Περγ.	209+58 χ.	XI			484-488	252-256	—	μ.ξ.
59	59	59 <del>49</del>	78 <del>44</del>	<59>	<45>	Γρηγορ. του Θεολόγου, κ.ά. Λόγοι	Περγ.	280	XII-XIII			μ.ξ. 505-508	257-260	—	μ.ξ.
60	60	130	76	60	44	Λαυσαϊκών Παλαδίου	Περγ.	314	<XIII>	1295		508-517	260-269	—	μ.ξ.
61	61	131	128	61	62	Όλυμποδέριου διακόνου, Σχολία εις Ιωβ	Περγ.	278	XIII			μ.ξ. 518-520	270-272	—	μ.ξ.
62	62	132	131	62	65	Λόγοι διαφόρων Συλλογή	Περγ.	184	XIII			520-533	272-285	—	μ.ξ.

Γεν. Αριθ.	σ/α κατά φ.	σ/α (βρ.)	σ/α	Έντος παρενβ. σ/α	ΔΙΟΡΘΩΣΗ ΑΡΙΘΜΩΝ		ΠΕΡΙΕΧΟΜΕΝΟ	ΥΛΗ	ΦΥΛΛΑ	ΑΙΩΝΑΣ	ΕΤΟΣ	ΑΛΛΗ ΑΡΙΘΜΗΣΗ ΜΕΣΑ ΣΕ ΚΟΚΚΙΝΟ ΚΥΚΛΟ	ΠΑΡΑΠΟΜΠΗ ΣΤΙΣ ΔΙΔΟΧΙΚΕΣ ΑΡΙΘΜΗΣΕΙΣ ΤΩΝ ΣΕΛΙΔΩΝ ΤΟΥ ΚΑΤΑΛΟΓΟΥ			ΜΕΣΑ ΣΤΗ ΓΡΑΦΗ
					σ/α	σ/α							μ.	μ.	μ/ξ.	
63	63	133	63	211	96	63	Συλλογή Λόγων	Περγ. 10	XIII				533	285	-	μ.
64	64	134	64	78	45	64	[Παλαδίου] Λαυσαίων	Περγ. 209	XIV				534-535	286-287	-	μ.
65	65	145	65	24	11	65	Ευαγγέλιον	Περγ. 358	XI				μπ. 289+ μ/ξ. 621-622	289-291	-	μ/ξ.
66	66	146	66	49	32	66	Ευαγγέλιον	Περγ. 174	XI				μ/ξ. 622	μπ. 291	-	μ/ξ.
67	67	148	67	50	33	67	Ευαγγέλιον	Περγ. 200	XII				624	292	-	μ/ξ.
68	68	149	68	60	41	68	Ευαγγέλιον	Περγ. 322	XII				624-625	292-293	-	μ/ξ.
69	69	151	69	81	<46>	69	Ευαγγέλιον	Περγ. 201	XII				-	293	-	μ/ξ.
70	70	154	70	15 <25>	12	70	Ευαγγέλιον	Περγ. 122	XIII				μ/ξ. 630	μπ. 294	-	μ/ξ.
71	71	156	71	19 <59>	39	71	Ευαγγέλιον	Περγ. 353	XIII				630	294-295	-	μ/ξ.
72	72	χ. 169	72	χ. 158	88	72	Ευαγγέλιον	Περγ. 149	XIV				642	296	-	μ/ξ.
73	73	164	73	151	81 <84>	73	Ευαγγέλιον	Περγ. 240+34 χ.	XIV				-	297	-	μ/ξ.
74	74	170	74	62	<42>	74	Άποστολος	Περγ. 253	XII				μ/ξ. 643	μπ. 298	-	μ/ξ.
75	75	174	75	83	<47>	75	Άποστολος	Περγ. 255+1 χ.	<XIV>	1388			-	μπ. 299	-	μ/ξ.
76	76	180	76	125	59	76	Άποστολοευαγγέλιον	Περγ. 265+45 χ.	XIII-XIV				-	300	-	μ/ξ.
77	77	183	77	84	48	77	Συναξάριον της συν- όψεως όλου ενιαυτού	Περγ. 215+9 χ.	XIII				663-664	301-302	-	μ/ξ.
78	78	486 180	78	69	<22>	78	Συναξάριον <1αν. Άπρ.>	Περγ. 57	XIV				μ/ξ. (658) 654	302	-	μ/ξ.
79	79	484 189; 70	79	467 70	43	79	Κατηχησεις τρεις	Περγ. 13	XIII				μ/ξ. 663-64 667-668	303-304	-	μ/ξ.
80	80	489 <200>	80	174	91	80	Μηνάιον Ιουιου	Περγ. 144	XIII				μ/ξ. 676	μπ. 305	-	μ/ξ.
81	81	201	81	146	80	81	Μηνάιον Μαΐου	Περγ. 226	<XIV>	1334			676-677	305-306	-	μ/ξ.
82	82	202	82	143	77	82	Μηνάιον Ιουιου	Περγ. 221	<XIV>	1340			677 μ/ξ. 677-678	306-307	-	μ/ξ.



Γεν. Αριθ.	α/α κατά φ.	α/α (βρ.)	Εντός παρεμβάσε.	ΔΙΟΡΘΩΣΗ ΑΡΙΘΜΩΝ		ΠΕΡΙΕΧΟΜΕΝΟ	ΥΑΗ	ΦΥΛΛΑ	ΑΙΩΝΑΣ	ΕΤΟΣ	ΑΛΛΗ ΑΡΙΘΜΗΣΗ ΜΕΣΑ ΣΕ ΚΟΚΚΙΝΟ ΚΥΚΛΟ	ΠΑΡΑΠΟΜΠΗ ΣΤΙΣ ΔΙΑΔΟΧΙΚΕΣ ΑΡΙΘΜΗΣΕΙΣ ΤΩΝ ΣΕΛΙΔΩΝ ΤΟΥ ΚΑΤΑΛΟΓΟΥ		ΜΕΣΑΝΗΣ
				α/α	Εντός παρεμβ. άνω									
83	83	203	136	83	70	Μηνιαίων Φεβρουαρίου	Περγ.	176+12 Χ.	<XIV>	1350		678-679	307-308	μ.ξ.
84	84	204	152	84	87	Μηνιαίων Μαρτίου	Περγ.	304	<XIV>	1354		679-680	308-309	μ.ξ.
85	85	205	123	85	58	Μηνιαίων Απριλίου	Περγ.	175	<XIV>	1360		680-681	309-310	μ.ξ.
86	86	207	109	86	53	Μηνιαίων Σεπτεμβρίου	Περγ.	232	XIV			681+	310-311 310 <del>682</del>	μ.ξ.
87	87	209	133	87	67	Μηνιαίων Φεβρουαρίου	Περγ.	200	XIV			-	312	μ.ξ.
88	88	210	134	88	68	Μηνιαίων Οκτωβρίου	Περγ.	230+14 Χ.	XIV			685	313	μ.ξ.
89	89	211	140	89	74	Μηνιαίων Ιουλίου	Περγ.	175	XIV			685-686	313-314	μ.ξ.
90	90	212	195	90	93	Ευχολόγιον, Εξομολογητάριον	Περγ.	64+119 Χ.	XV			-	315-316	μ.ξ.
91	91	215	106	91	52	Τριψώνιον και Πεντηκοστήριον	Περγ.	208	XII			690-	317-318	μ.ξ.
92	92	218	202	92	94	Τριψώνιον	Περγ.	4	XIII			(691)	318	μ.ξ.
93	93	222	86	98-99	49	Τριψώνιον	Περγ.	247	<XIV>	1348		69+	318-319	μ.ξ.
94	94	230	9	94	5	Σπυχηράριον	Περγ.	171	XIII			μ.ξ. (704)	320-321	μ.ξ.
95	95	238	255	95	99	Σπυχηράριον	Περγ.	6	XIII-XIV			-	321	μ.ξ.
96	96	239	273	96	7	Σπυχηράριον	Περγ.	2	XIII-XIV			μ.ξ. (708)	321	μ.ξ.
97	97	234	204	97	95	Σπυχηράριον	Περγ.	6	XIII			μ.ξ. (706)	322-323 324 <del>695</del>	μ.ξ.
98	98	242	110	98	54	Παρακλητική	Περγ.	230	XIV			(710)	μ.π. 328 3-> μ. 323	μ.ξ.
99	99	243	118	97, 98 99	57	<Παρακλητική>	Περγ.	226	XIV			711	323	μ.ξ.

ΤΕΛΟΣ ΤΟΥ ΤΕΥΧΟΥΣ ΜΕ ΤΑ ΜΕΜΒΡΑΝΙΝΑ ΧΕΙΡΟΓΡΑΦΑ ΤΗΣ ΜΟΝΗΣ ΠΡΟΔΡΟΜΟΥ

Γεν. Αριθ.	σ/α κατά φ.	σ/α (br.)	Έντος παρενθ.	Διορθωθ. Αριθμὸν σ/α	Έντος παρενθ. σ/α	ΠΕΡΙΕΧΟΜΕΝΟ	ΥΛΗ	ΦΥΛΛΑ	ΑΙΩΝΑΣ	ΕΤΟΣ	ΑΛΛΗ ΑΡΙΘΜΗΣΗ ΜΕΣΑ ΣΕ ΚΟΚΚΙΝΟ ΚΥΚΛΟ	ΠΑΡΑΠΟΜΠΗ ΣΤΙΣ ΔΙΑΔΟΧΙΚΕΣ ΑΡΙΘΜΗΣΕΙΣ ΤΩΝ ΣΕΛΙΔΩΝ ΤΟΥ ΚΑΤΑΛΟΓΟΥ	ΜΕΣΑ ΣΤΗ ΜΕΛΗΤΗ
100	1	100	222	100	101	Γραφή μετ' έρμηνείας μέρους...	Χάρτ.	287	XIII-XIV			3-5	μ.ξ.
101	2	101	468	101	205	Μέρος ιεράς Ιστορίας και Λόγοι ήθικοι 50 αγνώστου	Χάρτ.	423	XV			6-11	κ.
102	3	102	297	102	116	Ψαλτήριον του Δαβίδ	Χάρτ.	284	<XIV>	1340		12	μ.
103	4	103	509	103	249	Ψαλμοί του Δαβίδ	Χάρτ.	200	XVI			13	μ.
104	5	104	443	104	143	Τετραευαγγέλιον [Κ. Διαθήκη]	Χάρτ.	299	<XIV>	1359		15-16	μ.
105	6	105	483	105	227	Πράξεις τών Άποστ.	Χάρτ.	276	XIV			17	μ.
106	7	106	460	106	154	Τετραευαγγέλιον	Χάρτ.	231	<XVII>	1623		18	μ.
107	8	107	303	107	121	Βιοι αγίων (Οκτ.)	Χάρτ.	402	XIV			20-24	κ.
108	9	108	478	108	110	Βιοι αγίων (Νοε.)	Χάρτ.	402	XIV			25-29	κ.
109	10	109	479	109	122	Βιοι αγίων (Δεκ.)	Χάρτ.	450	<XV>	1427		30-32	μ.
110	11	χ.110	230	110	109	Βιοι αγίων (Ιαν.)	Χάρτ.	261	XIV			34-36	μ.π.
111	12	111	423	111	135	Βιοι αγίων και διαφοροι Λόγοι	Χάρτ.	330	XIV			37-45	μ.
112	13	χ.112	199	-	-	Βιοι αγίων <Ευφραξ>	Χάρτ.	98	XVII			46	μ.
113	14	χ.113	226	113	104	Παπυρικόν	Χάρτ.	233	XIII			κ.48-51	μ.π.
114	15	114	318	114	161	Παπυρικόν και Λόγοι	Χάρτ.	198	XIV			52-58	μ.
115	16	115	295	115	114	Παπυρικόν «α' 5»	Χάρτ.	401	XV			59-66	μ.
116	17	χ.116	102	-	-	Λόγος Εγκωμιστ. εις τόν βιον αγ. Χαρίτωνος	Χάρτ.	16	<XVIII>	1800		67	μ.
117	18	117	412	117	127	Ψάλλον Χρυσαστόμου, Όμηλια	Χάρτ.	243	<XIV>	1330		70-74	μ.

Γεν. Αριθ.	σ/α κατά φ.	σ/α (br)	Έντος παρενθέσ.	ΔΙΟΡΘΩΣΗ ΑΡΙΘΜΩΝ		ΠΕΡΙΕΧΟΜΕΝΟ	ΥΛΗ	ΦΥΛΛΑ	ΑΙΩΝΑΣ	ΕΤΟΣ	ΑΛΛΗ ΑΡΙΘΜΗΣΗ ΜΕΣΑ ΣΕ ΚΟΚΚΙΝΟ ΚΥΚΛΟ	ΠΑΡΑΠΟΜΠΗ ΣΤΙΣ ΔΙΑΔΟΧΙΚΕΣ ΑΡΙΘΜΗΣΕΙΣ ΤΩΝ ΣΕΛΙΔΩΝ ΤΟΥ ΚΑΤΑΛΟΓΟΥ		ΜΕΛΗ ΗΡΑΦΗΣ
				σ/α	έντος παρενθ. άνω									
118	19	118	296	118	115	Ίωάννου Χρυσοστόμου, Έξηγησις εις τας Πράξεις τών Άποστόλων	Χάρτ.	181	XIV			75-78		μ.
119	20	119	402	119	108	Ίωάννου Χρυσοστόμου, Όμιλ. εις τό κατά Ίω.	Χάρτ.	278	XIV			79-84		μ.
120	21	120	363	120	192	Ίωάννου Χρυσοστόμου, Όμιλ. εις τό κατά Ματθ.	Χάρτ.	339	XVII-XVIII			85		μ.
121	22	121	298	<121>	<117>	Βασιλείου τού Μεγάλου, Άσκητικά	Χάρτ.	219	XIV			87-89		μ.
122	23	122	420	122	133	Βασιλείου τού Μεγάλου, Moralía...	Χάρτ.	326	XV, XVI			90-92		μ.
123	24	123	421	123	134	[Νίκη τού Παφλαγόνος] Έρμην. Λόγων Γρηγορίου τού Θεολόγου	Χάρτ.	55	XII			94-97		μ.
124	25	124	286	124	113	Ίωάννου, "Κλίμαξ"	Χάρτ.	309	<XIV>	1343		98-100		μ.
125	26	125	419	125	132	Διονυσίου Άρεοπαγίτου άπαντα, Βασιλείου τού Μεγάλου Άσκητικά	Χάρτ.	308	XIV			101-106		μ.
126	27	126	299	126	118	Ίωάννου Καρτάθου, Νίκητα Σπέρθου κ.ά. Κεφάλ. Πρακτικά (300)	Χάρτ.	326	XIV			107-111		μ.
127	28	127	411	127	128 <126>	Ίωάννου, "Κλίμαξ"	Χάρτ.	307	XIV			112-113		μ.
128	29	128	481	128	225	<Ίωάννου>, "Κλίμαξ"	Χάρτ.	274	XIV-XV			114		μ.
129	30	129	496	129	240	Ίωάννου, "Κλίμαξ"	Χάρτ.	248	XV			115		μ.
130	31	130	346	130	184	Κατά Λατίνων Λογοι	Χάρτ.	190	<XVII>	1621		116-117		μ.
131	32	131	424	131	159	Μαξιμου, Κυριακοδρ. και μίθρ. τών Άσκητικών τού Μ. Βασιλείου	Χάρτ.	331	<XVII>	1624		118-120		μ.
132	33	132	235	132	111	<Μαξιμου Πελοπον>, Κυριακοδρόμων	Χάρτ.	472	<XVII>	1624		<121-123		μ.
												121-124		μ.
												<122-125		μ.

Γεν. Αριθ.	α/α κατά φ.	α/α (βγ.)	α/α Εντός παρενθ.	ΔΙΟΡΘΩΣΗ ΑΡΙΘΜΩΝ εντός παρενθ. άνω		ΠΕΡΙΧΟΜΕΝΟ	ΥΛΗ	ΦΥΛΛΑ	ΑΙΩΝΑΣ	ΕΤΟΣ	ΑΛΛΗ ΑΡΙΘΜΗΣΗ ΜΕΣΑ ΣΕ ΚΟΚΚΙΝΟ ΚΥΚΛΟ	ΠΑΡΑΠΟΜΠΗ ΣΤΙΣ ΔΙΑΔΟΧΙΚΕΣ ΑΡΙΘΜΗΣΕΙΣ ΤΩΝ ΣΕΛΙΔΩΝ ΤΟΥ ΚΑΤΑΛΟΓΟΥ		ΜΕΣΑ ΣΤΗ ΓΡΑΦΗ
				α/α	α/α							125-127	<126-128	
133	34	133	345	133	182	Εφραίμ του Σύρου, Λόγια (55)	Χάρτ.	263	<XVII>	1624		125-127		μ.
134	35	134	354 <del>355</del>	134	187 <del>449</del>	Θεοδώρου Στουδίτου, Κατηχήσεις	Χάρτ.	139	<XVII>	1651		128-130		μ.
135	μπ. 36	χ. 135	μπ. 228	135	106	Τό κατά Ιουδαίων βιβλίον Γερασίου	Χάρτ.	99	XVII			131-133		μπ.
136	37	136	510	136	250	Σιμεών Μεταφρ., Λόγια	Χάρτ.	690 σελ.	XVII			134-135		μ.
137	38	137	227	137	205<105>	Δόσχοι και όμιλται... Μαξιμου Πελοπον....	Χάρτ.	170	XVII			136-139		μπ.
138	39	138	453	138	148	Λόγια διάφορα	Χάρτ.	278	XXX XIV			141-144		μ.
139	40	139	368	139	μπ. 195	Λύσεις θεολογικών ζητημάτων πατέρων διάφ.	Χάρτ.	385	XIV			145-165		μ/ξ.
140	41	140	300	140	119	<Θεοδ. Προδρόμου> Ερμηνεία κανόνων διαφ.	Χάρτ.	212	XIV			166-183		μ.
141	42	141	344	141	183	Συλλογή Λόγων	Χάρτ.	204	XIV			184-187		μ.
142	43	142	484	142	228	Συλλογή Λόγων	Χάρτ.	222	XXX XIV			188-190		μ.
143	44	143	497	143	241	Λόγια διάφορα	Χάρτ.	265	XIV			191-194		χ.
144	45	144	452	144	147	Λόγια διάφορα	Χάρτ.	335	XIV			195-198		μ.
145	46	145	451	145	146	Λόγια διάφορα	Χάρτ.	344	XV	1432		200-209		χ.
146	47	146	469	146	251	Λόγια διάφορα	Χάρτ.	159	XV			210-212		μ.
147	48	147	333	147	177	Συλλογή περιεκτών διαφόρων Λόγων	Χάρτ.	327	XV			213-234		μ.
148	49	148	413	148	128	Γεροντικών	Χάρτ.	288	XIII-XIV			236-237		μ.
149	50	149 <del>149</del>	<428> <del>428</del>	149	137	Λαυσαικών	Χάρτ.	263	<XV>	1423		239		μ.
150	51	150	434	150	140	Νομοκάνων	Χάρτ.	205	XIV			241-244		μ.

Γεν. Αριθ.	α/α κατά φ.	α/α (br.)	Έντος παρενθεσ.	ΔΙΟΡΘΩΣΗ ΑΡΙΘΜΩΝ Έντος παρενθ. α/α	ΠΕΡΙΕΧΟΜΕΝΟ	ΥΛΗ	ΦΥΛΛΑ	ΑΙΩΝΑΣ	ΕΤΟΣ	ΆΛΛΗ ΑΡΙΘΜΗΣΗ ΜΕΣΑ ΣΕ ΚΟΚΚΙΝΟ ΚΥΚΛΟ	ΠΑΡΑΠΟΜΠΗ ΣΤΙΣ ΔΙΑΔΟΧΙΚΕΣ ΑΡΙΘΜΗΣΕΙΣ ΤΩΝ ΣΕΛΙΔΩΝ ΤΟΥ ΚΑΤΑΛΟΓΟΥ		ΜΕΛΑΝΗΣ ΤΡΑΦΗΣ
											μ.	μ.	
151	52	151	347	151	Νομοκάνων	Χαρτ.	127	XIV			245-248	μ.	
152	53	152	332	152	<Μανουήλ Μαλαξού>, Νόμιμον	Χαρτ.	399	<XVII>	1616		249-250	μ.	
153	54	153	330	153	<Μανουήλ Μαλαξού>, Νομοκάνων	Χαρτ.	245	<XVII>	1622		251	μ.	
154	55	154	513	154	Νομοκάνων <πάνω πλουσιώτατον>	Χαρτ.	158	<XVII>	1697		252	μ.	
155	56	155	384	155	<Μανουήλ Μαλαξού>, Νόμιμον	Χαρτ.	373	XVII			253	μ.	
156	57	156	334	156	Τάξις πατριαρχών και μητροπολιτών	Χαρτ.	1010 σελ.	XVII-XVIII			254	μ.	
157	58	157	331	157	Νομοκάνων	Χάρτ.	130	<XVIII>	1706		255	μ.	
158	59	158	461	158	Νομοκάνων	Χάρτ.	298	<XVIII>	1765		255	μ.	
159	60	159	236	-	Νομοκάνων	Χάρτ.	140	XVIII			257	μ.	
160	61	160	131	-	Χρονογράφος	Χάρτ.	292	<XVII>	1626		259-262	χ.	
161	62	161	499	161	Λογική πραγματεία	Χαρτ.	679+II	<XVII>	1691		263-265	μ.	
162	63	162	507	162	Βραβείον τής αγίας μονής του Προδρόμου	Χαρτ.	20	XVII			266-267	μ.	
163	64	163	360	163	Απόσπασμα εκ του βιβλίου τής Παγκοσμίου Ιστορίας του αεμνήστου Κ. Κούμα	Χάρτ.	88 σελ.	<XIX>	1873		268	μ.	
164	65	164	256	-	Χημεία Βενεζήλου	Χαρτ.	174	XIX			268	μ.	
165	66	165	196	-	Εκκλησιαστική ιστορία	Χαρτ.	784 σελ.	<XIX>	1857		266	μ.	



Γεν. Αριθ.	σ/α κατά φ.	σ/α (br.)	Εντός παροχής.	ΔΙΟΡΘΩΣΗ ΑΡΙΘΜΩΝ		ΠΕΡΙΕΧΟΜΕΝΟ	ΥΛΗ	ΦΥΛΛΑ	ΑΙΩΝΑΣ	ΕΤΟΣ	ΑΛΛΗ ΑΡΙΘΜΗΣΗ ΜΕΣΑ ΣΕ ΚΟΚΚΙΝΟ ΚΥΚΛΟ	ΠΑΡΑΠΟΜΠΗ ΣΤΙΣ ΔΙΔΑΧΧΙΚΕΣ ΑΡΙΘΜΗΣΕΙΣ ΤΩΝ ΣΕΛΙΔΩΝ ΤΟΥ ΚΑΤΑΛΟΓΟΥ	ΜΕΣΑΝΗ ΤΡΑΦΗΣ
				σ/α	Εντός παρενθ. σ/α								
166	67	166	252	-	-	Βίος Ρωμίων και Ελληνών υπό Κομμανίδου	Χάρτ.	240	XIX			269	μ.
167	68	167	253	-	-	Μεταφυσική	Χάρτ.	128	XIX			269	μ.
168	69	168	254	-	-	Στοιχεία Φιλοσοφίας	Χάρτ.	112	XIX			269	μ.
169	70	169	255	-	-	Ελληνική αρχαιολογία	Χάρτ.	152	XIX			269	μ.
170	71	170	417	170	130	Εισαγγέλων	Χάρτ.	252	<XV>	1454		272	μ.
171	72	171	382	171	209	Τυπικόν <Αγ. Σάββα>	Χάρτ.	181	XIII			273	μ.
172	73	172	502	172	243	Τυπικόν <Αγ. Σάββα>	Χάρτ.	249	XIV	1372		274	μ.
173	74	173	257	-	-	Τυπικόν <Μ. Προδρόμ>	Χάρτ.	39	XVIII			275	μ.
174	75	174	342	174	193	Ευχολόγιον	Χάρτ.	194	XIV			277	μ.
175	76	175	370	175	200	Ευχολόγιον	Χάρτ.	267	XIV			278	μ.
176	77	176	518	176	223	Συλλογή ευχών...	Χάρτ.	314	<XVII>	1614		279-280	μ.
177	78	177	138	-	-	Εξομολογητήριον και Ευχολόγιον	Χάρτ.	200	XVII			281	μ.
178	79	178	348	178	197	Αι δύο Λειτουργίαι	Χάρτ.	67	XV			283	μ.
179	80	179	475	179	206	Αι τρεις Λειτουργίαι	Χάρτ.	98	<XVI>	1532		283	μ.
180	81	180	503	180	198	Αι τρεις Λειτουργίαι	Χάρτ.	106	<XVI>	1548		285	μ.
181	82	181	485	181	229	Άκολουθια διάφοροι	Χάρτ.	354	XVI			286	μ.
182	83	182	308	182	165	Αι βίαι Λειτουργίαι... <Χρυσοστ.+Μ. Βασιλ.>	Χάρτ.	96	<XVII>	1634		287	μ.
183	84	183	387	183	208	Λειτουργίαι ΐωάννου του Χρυσοστόμου	Χάρτ.	35	XVII			288	μ.
184	85	184	307	184	166	Αι δύο Λειτουργίαι <Χρυσοστ. και Μ.Βασιλ.>	Χάρτ.	44	<XVIII>	1717		288	μ.
185	86	185	508	185	248	Αι τρεις Λειτουργίαι	Χάρτ.	76	XVIII			289	μ.
186	87	186	408	186	123	Συναξήριον 6 μηνών	Χάρτ.	211	XIV			291	μ.

Γεν. Αριθ.	α/α κατά φ.	α/α (br.)	Έντος παρενθεσ.	Διορθωση Αριθμών εντός παρενθ. άνω	ΠΕΡΙΕΧΟΜΕΝΟ	ΥΛΗ	ΦΥΛΛΑ	ΑΙΩΝΑΣ	ΕΤΟΣ	ΆΛΛΗ ΑΡΙΘΜΗΣΗ ΜΕΣΑ ΣΕ ΚΟΚΚΙΝΟ ΚΥΚΛΟ	ΠΑΡΑΠΟΜΠΗ ΣΤΙΣ ΔΙΑΔΟΧΙΚΕΣ ΑΡΙΘΜΗΣΕΙΣ ΤΩΝ ΣΕΛΙΔΩΝ ΤΟΥ ΚΑΤΑΛΟΓΟΥ	ΜΕΑΝΗΣ ΤΡΑΦΗΣ
187	88	187	494	187	238	Μηνιαίων Αύγουστου	Χάρτ. 299	XIV			292	μ.
188	89	188	302	188	120	Μηνιαίων Αύγουστου	Χάρτ. 270	XIV			293	μ.
189	90	189	328	189	176	Μηνιαίων Ιαν.+Φεβρ.	Χάρτ. 319	XIV-XVI			294	μ.
190	91	190	410 <del>410</del>	190	125	Συναξάρια 6 μηνών	Χάρτ. 341	XXIV? XIV			295-296	μ.
191	92	191	432	191	139	Μηνιαίων Οκτωβρίου	Χάρτ. 199	<XV>	1419		(πρ. 295, 296, 297)	μ.
192	93	192	425	192	136	Μηνιαίων Δεκεμβρίου	Χάρτ. 169	<XVI>	1556		300	μ.
193	94	193	194	-	-	Μηνιαίων Νοεμβρίου	Χάρτ. 385	XVII			301	μ.
194	95	194	190 <358>	-	-	Μνήμη του άγιου Μοδέστου Πατριάρχου Ιεροσολύμων	Χάρτ. 48	XVIII			301	μ.
195	96	195	514	195	220	Άκολουθία του Άγ. Μοδέστου	Χάρτ. 58	XVIII			302-303	μ.
196	97	196	103	-	-	Άκολουθία του <Αγ.> Μακαρίου	Χάρτ. 48	XIX			303	μ.
197	98	197	409	197	124	Τριψύδιον	Χάρτ. 319	<XIV>	1333		305-306	μ.
196	99	198	489	198	233	Μέρος Τριψύδιου και Μηνιαίου	Χάρτ. 281	XV			307	μ.
199	100	199	439	199	141	Στηχηράριον+Τριψύδιον	Χάρτ. 242	XIII			309	μ.
200	101	200	445	200	144	Στηχηράριον με μουσικά σημεία	Χάρτ. 278	<XIV>	1368		309-310	μ.
201	102	201	309	201	167	Στηχηράριον (Τριψύδ.+ Όκτοηχ.) με μουσικά σημεία	Χάρτ. 279	XIV			310	μ.
202	103	202	304	202	160	Στηχηράριον+Τριψύδιον με μουσικά σημεία	Χάρτ. 318	XIV			311	μ.
203	104	203	142 <442>	<203>	<442>	Στηχηράριον με μουσικά σημεία	Χάρτ. 299	XIV			311	μ.

Γεν. Αριθ.	α/α κατά φ.	α/α (br.)	Έντος παρενθ.	ΔΙΟΡΘΩΣΗ ΑΡΙΘΜΩΝ		ΠΕΡΙΧΟΜΕΝΟ	ΥΛΗ	ΦΥΛΛΑ	ΑΙΩΝΑΣ	ΕΤΟΣ	ΑΛΗ ΑΡΙΘΜΗΣΗ ΜΕΣΑ ΣΕ ΚΟΚΚΙΝΟ ΚΥΚΛΟ	ΠΑΡΑΠΟΜΠΗ ΣΤΙΣ ΔΙΔΑΧΙΚΕΣ ΑΡΙΘΜΗΣΕΙΣ ΤΩΝ ΣΕΛΙΔΩΝ ΤΟΥ ΚΑΤΑΛΟΓΟΥ		ΜΕΑΝΗΣ ΓΡΑΦΗΣ
				α/α	έντος παρενθ. άνω									
204	105	204	337	204	172	Σπητράριον με μουσικά σημεία.	Χάρτ.	561	XIV			312		μ.
205	106	205	338	205	173	Σπητράριον με μουσικά σημεία	Χάρτ.	82	XIV			312		μ.
206	107	206	339	206	180	Σπητράριον με μουσικά σημεία	Χάρτ.	147	XIV			312		μ.
207	108	207	482	207	226	Σπητράριον-Τριψίδιον με μουσικά σημεία	Χάρτ.	346	XIV			313-314		μ.
208	109	208	454	208	149	Σπητράριον με μουσικά σημεία	Χάρτ.	365	XV			314		μ.
209	110	209	456	209	151	Σπητράριον με μουσικά σημεία	Χάρτ.	324	XV			315		μ.
210	111	210	446	210	145	Σπητράριον με μουσικά σημεία	Χάρτ.	418	XV			316		μ.
211	112	211	<del>206</del> 276	211	<del>206</del> <201>	Σπητράριον-Τριψίδιον με μουσικά σημεία	Χάρτ.	439	XVII			316		μ.
212	113	212	506	212	246	Σπητράριον με μουσικά σημεία	Χάρτ.	204	XVII			317		μ.
213	114	213	316 <315>	213	163	Σπητράριον-Τριψίδιον με μουσικά σημεία	Χάρτ.	297	XVII			317		μ.
214	115	214	486	214	230	Σπητράριον-Τριψίδιον με μουσικά σημεία	Χάρτ.	404	<XVIII>	1768		318		μ.
215	116	215	505	215	245	Σπητράριον-Τριψίδιον με μουσικά σημεία	Χάρτ.	806 σελ.	XVIII			319		μ.
216	117	216	392	216	211	Σπητράριον Νέον με μουσικά σημεία	Χάρτ.	298	XVIII			320		μ.
217	118	217	501	217	242	Σπητράριον-Τριψίδιον με μουσικά σημεία	Χάρτ.	522	XVIII-XIX			321		μ.

Γεν. Αριθ.	α/α κατά φ.	α/α (br.)	Έντος παρενθ.	ΔΙΟΡΘΩΣΗ ΑΡΙΘΜΩΝ Έντος παρενθ. άνω		ΠΕΡΙΕΧΟΜΕΝΟ	ΥΛΗ	ΦΥΛΛΑ	ΑΙΩΝΑΣ	ΕΤΟΣ	ΆΛΛΗ ΑΡΙΘΜΗΣΗ ΜΕΣΑ ΣΕ ΚΟΚΚΙΝΟ ΚΥΚΛΟ	ΠΑΡΑΠΟΜΠΗ ΣΤΙΣ ΔΙΑΔΟΧΙΚΕΣ ΑΡΙΘΜΗΣΕΙΣ ΤΩΝ ΣΕΛΙΔΩΝ ΤΟΥ ΚΑΤΑΛΟΓΟΥ		ΜΕΑΝΗΣ ΓΡΑΦΗΣ
				α/α	Έντος παρενθ.							μ.	μ.	
218	119	218	490	218	234	Άνθολογία μουσικής	Χάρτ.	220	<XIV>	1336		323		μ.
219	120	219	512	219	218	Άνθολογία <μουσικής>	Χάρτ.	184	XIV			325		μ.
220	121	220	487	220	231	Άνθολογία <μουσικής>	Χάρτ.	240	XIV			325 πρ. <326		μ.
221	122	221< 222	416	221< 222	129	Παρακλητική και Κανόνες εις τούς οκτώ ήτους	Χάρτ.	245	XIV			327		μ.
222	123	222	491	222	235	Άνθολογία στιχών και ακολουθιών	Χάρτ.	328	XIV, XV			328		μ.
223	124	223	480	223	204	Θεοτοκίριον	Χάρτ.	313	XIV, XV			329-330		μ.
224	125	224/ πρ. 225	493	224/ πρ. 225	237	Έβδομοδαριά	Χάρτ.	549	<XV>	1460		331-333		μ.
225	126	225	<495>	<225>	-	Άνθολογία <μουσικής>	Χάρτ.	380	<XV>	1463		333 (μισό φ.)		μ.
226	127	226	100	<226>	-	Κανονικόν... <Εξομολ.>	Χάρτ.	118	XIV- XV			334		μ.
227	128	222	455	227	150	Μουσική πής νέας μεθόδου	Χάρτ.	480	XV			334		μ.
228	129	228	326	228	175	Μουσικής άνθολογία	Χάρτ.	669	XV			335		μ.
229	130	229< 228	379	229< 228	202	Κοντάκια	Χάρτ.	464	XV			336		μ.
230	131	230	284	230	112	<Μουσική> Πανδέκτη	Χάρτ.	295	XVI			336		μ.
231	132	231	488	231	232	Άνθολογία Σχηρραρίου	Χάρτ.	432	XVI			337		μ.
232	133	232	108> 232	232	232> 107	Παρακλητική	Χάρτ.	267	XVI			338		μ.
233	134	233	457	233	152	Άνθολογία <μουσικής>	Χάρτ.	960	XVII			339		μ.
234	135	234	458	234	153	Άνθολογία <μουσικής>	Χάρτ.	280	XVII			339		μ.
235	136	235< 237	476	235< 237	207	Άνθολογία <μουσικής>	Χάρτ.	336 σελ.	<XVIII>	1715		340		μ.

Γεν. Αριθ.	α/α κατά φ.	α/α (βρ.)	Εντός παρενθ.	α/α	ΔΙΟΡΘΩΣΗ ΑΡΙΘΜΩΝ έντος παρενθ. άνω	ΠΕΡΙΕΧΟΜΕΝΟ	ΥΛΗ	ΦΥΛΛΑ	ΑΙΘΡΑΣ	ΕΤΟΣ	ΆΛΛΗ ΑΡΙΘΜΗΣΗ ΜΕΣΑ ΣΕ ΚΟΚΚΙΝΟ ΚΥΚΛΟ	ΠΑΡΑΠΟΜΠΗ ΣΤΙΣ ΔΙΑΔΟΧΙΚΕΣ ΑΡΙΘΜΗΣΕΙΣ ΤΩΝ ΞΕΛΙΔΩΝ ΤΟΥ ΚΑΤΑΛΟΓΟΥ	Μ. ΠΡΑΞΗΣ
236	137	236	162 <316>	-	-	Κανόνες νεκρώσιμια	Χάρτ.	88	<XVIII>	1765		341-343	μ.
237	138	237< 242	515	237< 242	221	Σημάδια μουσικής	Χάρτ.	285	<XVIII>	1770		346 =	μ.
238	139	238< 235	464	238< 235	156	Άνθολογία <μουσικής> άρχαιου συστήματος	Χάρτ.	259	XVIII			347 (λείπει το επώνυμο τηρήμα)	μ.
239	140	239< 236	465	239< 236	157	Άνθολογία <μουσικής>	Χάρτ.	237	XVIII			347	μ.
240	141	240< 238	391	240< 238	210	Άνθολογία <μουσικής>	Χάρτ.	381	XVIII			348	μ.
241	142	241	310	241	164	Έκκλ. ύμνοι με διφ. μουσ. σημ.	Χάρτ.	250	XVIII			349-348	μ.
242	143	242< 243	335	242< 243	179	Μουσική τής νέας μεθόδου	Χάρτ.	130	XVIII			350	μ.
243	144	243< 245	352	243< 245	186	Άνθολογία παπαιδικής	Χάρτ.	272	XVIII			350	μ.
244	145	244< 242	181 <329>	244< 242 κάτω: 246	181	Άνθολόγιον Στηγηναρίου	Χάρτ.	208	<XIX>	1801		251 =	μ.
245	146	245< 244	336	245< 244	171	Τροπάριον... <Ακολουθία εις Άγ. Ίωάννην Πρόδρομον>	Χάρτ.	16	<XIX>	1805		252 =	μ.
246	147	246 <467>	158	κάτω: 207	<158>	Άνθολογία <μουσικής >	Χάρτ.	296	<XIX>	1818		252 =	μ.
247	148	247< 245	356	247< 245	168	Άναστασιματάριον	Χάρτ.	168	<XIX>	1829		252 =	μ.
248	149	248	368	248	195>174	Δοξαστάριον	Χάρτ.	189σελ.	<XIX>	1832		353	μ.



Γεν. Αριθ.	α/α κατά φ.	α/α (br.)	Έντος παρενθεσ.	ΔΙΟΡΘΩΣΗ ΑΡΙΘΜΩΝ α/α έντος παρενθεσ. α/α	ΠΕΡΙΕΧΟΜΕΝΟ	ΥΛΗ	ΦΥΛΛΑ	ΑΙΩΝΑΣ	ΕΤΟΣ	ΑΛΛΗ ΑΡΙΘΜΗΣΗ ΜΕΣΑ ΣΕ ΚΟΚΚΙΝΟ ΚΥΚΛΟ	ΠΑΡΑΠΟΜΠΗ ΣΤΙΣ ΔΙΑΔΟΧΙΚΕΣ ΑΡΙΘΜΗΣΕΙΣ ΤΩΝ ΣΕΛΙΔΩΝ ΤΟΥ ΚΑΤΑΛΟΓΟΥ	ΜΕΛΑΝΗ ΤΡΑΦΗΣ
249	150	249	259	-	Άναστασιματόριον και Δοξαστόριον	Χάρτ.	587 σελ.	XIX			353	μ.
250	151	250	396	250	Σημάδια τέχνης μουσικής	Χάρτ.	292	XIX			354	μ.
251	152	251	516	251	Σημάδια τέχνης μουσικής	Χάρτ.	127	XIX			354	μ.
252	153	252	397	252	Άνθολογία <μουσικής>	Χάρτ.	441	XIX			355	μ.
253	154	253	398	253	Άνθολογία <μουσικής>	Χάρτ.	320	XIX			355	μ.
254	155	254	511	254	Άνθολογία <μουσικής>	Χάρτ.	188	XIX			356	μ.
255	156	255	504	255	Άνθολογία <μουσικής>	Χάρτ.	245	XIX			356	μ.
256	157	256	258 <517>	-	Άνθολογία <μουσικής>	Χάρτ.	264	XIX			356	μ.
257	158	257	399	257	Θεοτοκία	Χάρτ.	237	XIX			357	μ.
258	159	258	400	258	Στητήριον και Δοξαστικά	Χάρτ.	267	XIX			357	μ.
259	160	259	357	259	Δοξαστικά	Χάρτ.	281	XIX			358 (μυσφ.)	μ.

## ΤΕΛΟΣ ΤΟΥ ΤΕΥΧΟΥΣ ΜΕ ΤΑ ΧΑΡΤΩΑ ΧΕΙΡΟΓΡΑΦΑ ΤΗΣ ΜΟΝΗΣ ΠΡΟΔΡΟΜΟΥ

260	1	6	171	1	171	Ψαλτήριον του Δαβίδ	Περγ.	186	XIV		576	3	μ.
261	2	7	197	2	197	Ψαλτήριον του Δαβίδ	Περγ.	174	XIV		548	<del>2</del>	μ.
262	3	8	199	3	199	Ψαλτήριον μετά σχολίων παρασελίδων	Περγ.	194+44 χ.	XI		515 N IV	μπ. 5	μ. 7 A <del>14</del>

Γεν. Αριθ.	α/α κατά φ.	α/α (βγ.)	Έντος παρενβ. α/α	ΔΙΟΡΘΩΣΗ ΑΡΙΘΜΩΝ		ΠΕΡΙΕΧΟΜΕΝΟ	ΥΛΗ	ΦΥΛΑ	ΑΙΩΝΑΣ	ΕΤΟΣ	ΑΛΗ ΑΡΙΘΜΗΣΗ ΜΕΣΑ ΣΕ ΚΟΚΚΙΝΟ ΚΥΚΛΟ	ΠΑΡΑΠΟΜΠΗ ΣΤΙΣ ΔΙΑΔΟΧΙΚΕΣ ΑΡΙΘΜΗΣΕΙΣ ΤΩΝ ΣΕΛΙΔΩΝ ΤΟΥ ΚΑΤΑΛΟΓΟΥ			ΜΕΓΑΛΗ ΓΡΑΦΗ		
				α/α	Έντος παρενβ. α/α							8	13 B	14/19			
263	4	9	215	4	215	Ψαλμοί μετά σχολίων	Περγ. 4		XII		355 643			8	13 B	14/19	μ.
264	5	5	263	11	263	Διάφορα περί των ψαλμών του Δαβίδ	Περγ. 4		XIV		-				14/19	16/25	μ.
265	6	12	163	6	163	Καινή Διαθήκη	Περγ. 269		<XII>	1125	N $\frac{512}{1}$			27-29	18-20		μ.
266	7	14	196	7	196	Τετραεσιγγελον	Περγ. 199		IX		-			38-39	22-23		μ.
267	8	15	192	8	192	Τετραεσιγγελον	Περγ. 222		XI		-			40-41	24-25		μ.
268	9	17	138	9	138	Τετραεσιγγελον	Περγ. 219		XI, XIII - XIII		580			41-44	25-27		μ.
269	10	19	172	10	172	Τετραεσιγγελον	Περγ. 316		XI-XII		581			44,46,47	27,28,29		μ.
270	11	20	188	11	188	Τετραεσιγγελον	Περγ. 315		<XIII>	1285	N 468			47,48,49	29,30,31		μ.
271	12	22	162	12	162	Τετραεσιγγελον	Περγ. 360		XIII		618			49,52	31,32		μ.
272	13	23	153	13	153	Τετραεσιγγελον	Περγ. 217+28 χ.		XIII		592			52,53	32,33		μ.
273	14	24	193	14	193	Τετραεσιγγελον	Περγ. 310		XIII		549			53,54	33,34		μ.
274	15	25	166	15	166	Τετραεσιγγελον	Περγ. 227		XIII		542			55,56	35,36		μ.
275	16	27	182	16	182	Τετραεσιγγελον	Περγ. 425		XIII - XIV		463			-	37,38		μ.
276	17	29	200	17	200	Τετραεσιγγελον	Περγ. 34+68 χ.		XIV		617			38,61	38,39		μ.
277	18	30	154	18	154	Τετραεσιγγελον	Περγ. 234+8 χ.		XIV		-			61,62	39,40		μ.
278	19	31	176	19	176	Τετραεσιγγελον	Περγ. 211		XIV		579			62,63, 64,65, 66,67	40,41, 42,43, 44,45		μ.
279	20	32	177	20	177	Τετραεσιγγελον	Περγ. 272		XIV		577			67,68	45,46		μ.
280	21	33	179	21	179	Τετραεσιγγελον	Περγ. 284		XIV		578			69	47		μ.
281	22	34	185	22	185	Τετραεσιγγελον	Περγ. 129		XIV		616			70	48		μ.
282	23	35	98	23	98	Τετραεσιγγελον	Περγ. 133		XIV		582			70,71,72	48,49,50		μ.

Γεν. Αριθ.	α/α κατά φ.	α/α (br.)	Έντος παρενθ.	ΔΙΟΡΘΩΣΗ ΑΡΙΘΜΩΝ έντος παρενθ. α/α αμεταβλητ. αριθ.	ΠΕΡΙΕΧΟΜΕΝΟ	ΥΛΗ	ΦΥΛΛΑ	ΑΙΩΝΑΣ	ΕΤΟΣ	ΑΛΛΗ ΑΡΙΘΜΗΣΗ ΜΕΣΑ ΣΕ ΚΟΚΚΙΝΟ ΚΥΚΛΟ	ΠΑΡΑΠΟΜΠΗ ΣΤΙΣ ΔΙΑΔΟΧΙΚΕΣ ΑΡΙΘΜΗΣΕΙΣ ΤΩΝ ΣΕΛΙΔΩΝ ΤΟΥ ΚΑΤΑΛΟΓΟΥ	ΜΕΛΗΝΗΣ ΤΡΑΦΗΣ
283	24	41	4	24	4	Περγ.	246	XI		859	81 > 82 > 83 > 84 > 85 > 86 > 87	μ.
284	25	42	77	25	77	Περγ.	352	XI		-	87,88 89,90	μ.
285	26	43	164	26	164	Περγ.	381	X		462	91-105	μ.
286	27	44	85	27	85	Περγ.	228	XI		$\frac{457}{621}$	106-110	μ.
287	28	47	95	28	95	Περγ.	105	<XIV>	1344	$N \frac{513}{III}$	116 - 117	μ.
288	29	48	112	29	112	Περγ.	350	XIII		$\frac{594}{593}$	118 - 119	μ.
289	30	49	73	30	73	Περγ.	286+129χ.	XI		594	121-127	μ.
290	31	52	21	31	21	Περγ.	207	XII		-	147-155	μ.
291	32	53	264	32	264	Περγ.	2	XII		-	155-156	μ.
292	33	56	52	33	52	Περγ.	114	XI		860	172,173, 174	μ.
293	34	57 34	5 1	34 1	5 1	Περγ.	114	XI		<del>456</del> 595	174-181	μ.
294	35	60	19	35	19	Περγ.	173	XII		<del>550</del>	189-192	μ.
295	36	62	67	36	67	Περγ.	149	XII		596	199,200	μ.
											449 120-123 124,125 126	

Γεν. Αριθ.	α/α κατά φ.	α/α (br.)	Έντος παρενθ.	Διορθωση Διορθων εντος παρενθ. α/α αμετάβλητ. αριθ.	ΠΕΡΙΕΧΟΜΕΝΟ	ΥΛΗ	ΦΥΛΛΑ	ΑΙΩΝΑΣ	ΕΤΟΣ	ΑΛΛΗ ΑΡΙΘΜΗΣΗ ΜΕΣΑ ΣΕ ΚΟΚΚΙΝΟ ΚΥΚΛΟ	ΠΑΡΑΤΟΜΠΗ ΣΤΙΣ ΔΙΑΔΟΧΙΚΕΣ ΑΡΙΘΜΗΣΕΙΣ ΤΩΝ ΣΕΛΙΔΩΝ ΤΟΥ ΚΑΤΑΛΟΓΟΥ	ΜΕΤΑΞΕ ΤΡΑΦΗΣ
296	37	63	37(2)	37	Βιοι αγίων Δεκ.	Περγ.	149	XIII		619 ;	201-204	127-130
297	38	67	243	38	Βιοι αγίων Ιαν.	Περγ.	6	XII		-	216,217	131,132, 133
298	39	68	203	39	Βιοι αγίων Απριλ.	Περγ.	7	XII		N 495	218	134
299	40	71	17	40	Βιοι αγίων Αυγούστ.	Περγ.	311	XI		551	229, 230-243	135, 136-149
300	41	72	271	41	Βιοι αγνώστου <Γρηγορίου Αρμενίας>	Περγ.	2	XI		652	244,245	150,151
301	42	73	260	42	Εγκώμιον εις τον αρχιστρατήγον Μιχαήλ	Περγ.	1	XI		-	245	151
302	43	74	253	43	Βιος και πολιτεία... Στεφάνου του Νέου	Περγ.	1	XII		466 653	246	152
303	44	76	74	44	Πανηγυράκον	Περγ.	173	XI		552	250-253	154-157
304	45	77	64	45	Πανηγυράκον	Περγ.	202+7 χ.	XI		598	253-278	157-182
305	46	78	247	46	Ίωάννου Χρυσοστόμου, Όμιλια	Περγ.	1	IX		-	279-286	185 - 192 (α' μισο)
306	47	79	65	47	Ίωάννου Χρυσοστόμου, Όμιλιαι ηθείσαι κατά την Μ. Τεσσαρακοστήν	Περγ.	186	X		-	280-286	192
307	48	81	38	48	Ίωάννου Χρυσοστόμου, Λόγοι	Περγ.	304	X		597	292-297	193-199
308	49	82	252	49	Ίωάννου Χρυσοστόμου, Όμιλιαι	Περγ.	4	X		654	298	200
309	50	83	261	50	Ίωάννου Χρυσοστόμου, Λόγος	Περγ.	1	X		-	298-299	200-201
310	51	84	275	51	Ίωάννου Χρυσοστόμου, Λόγος	Περγ.	1	X		655	299	201

Γεν. Άριθ.	α/α κατά φ.	α/α (br.)	Έντος παρενδ.	ΔΙΟΡΘΩΣΗ ΑΡΙΘΜΩΝ έντος παρενδ. όμοιων φιλ.	α/α corr. 54	ΠΕΡΙΕΧΟΜΕΝΟ	ΥΛΗ	ΦΥΛΛΑ	ΑΙΘΡΑΣ	ΕΤΟΣ	ΑΛΛΗ ΑΡΙΘΜΗΣΗ ΜΕΣΑ ΣΕ ΚΟΚΚΙΝΟ ΚΥΚΛΟ	ΠΑΡΑΠΟΜΠΗ ΣΤΙΣ ΔΙΔΑΧΚΙΚΕΣ ΑΡΙΘΜΗΣΕΙΣ ΤΩΝ ΣΕΛΙΔΩΝ ΤΟΥ ΚΑΤΑΛΟΓΟΥ	ΜΕΡΑΝΗΣ ΓΡΑΦΗΣ
311	52	86	22	22	52	Ίωάννου Χρυσοστόμου, Όμιλοι ρηθείσαι κατά τὴν Μ. Τεσσαρακοστήν	Περγ. 324	XI			444	299 306,307,308 309,310,311	μ. 200 202,203 205,206
312	53	92	43	43	53	Ίωάννου Χρυσοστόμου, 30 όμιλοι ρηθείσαι κατά τὴν Μ. Τεσσαρακοστήν	Περγ. 250	XI			-	μ/ξ. 350-354 358,359,360 361,362 (μ.), σβησμένο από 359-361 με μ/ξ.	μ. 207-211
313	54	95	266	266	52 corr. 54	Ίωάννου Χρυσοστόμου, Όμιλοι	Περγ. 2	XI-XII			656		μ. 212
314	55	98	242	242	64 62 55	Ίωάννου Χρυσοστόμου, Όμιλοι εις τὸ κατά Ματθ. Ευαγγέλιον	Περγ. 2	XII			-	μ/ξ. 376	μ. 213
315	56	99	216	216	56	Ίωάννου Χρυσοστόμου, Όμιλ. εις τὸ κατά Ματθ. Ευαγγέλιον	Περγ. 1	XII			644	376+377	μ. 213,214
316	57	101	207	207	66 57	Ίωάννου Χρυσοστόμου, Όμιλοι εις τὴν Μ. Τεσ- σαρακοστήν	Περγ. 2	XIV			N 498	μ/ξ. 386	μ/ξ. 215
317	58	102	212	212	62 66 58	Βασιλείου Μεγάλου, εις Ἐξαήμερον	Περγ. 2	IX			N 424 645	μ/ξ. 388	μ. 217
318	59	103	37	37	64 59	Βασιλείου Μεγάλου, Όμιλοι	Περγ. 74	X			494	388 μ/ξ. 389- 390	μ. 217
319	60	58	-	-	-	Βασιλείου Μεγάλου, Όμιλοι	Περγ. 1	X			-	μ/ξ. 391	μ. 220
320	61	59	269	269	61	Βασιλείου Μεγάλου, εις Ἐξαήμερον	Περγ. 1	X			-		μ. 221
321	62	105	213	213	60 62	Βασιλείου Μεγάλου, Όμιλοι	Περγ. 2	XIV			-		μ. 221+ 222



Γεν. Αριθ.	α/α κατά φ.	α/α (βρ.)	Έντος παρενθ.	ΔΙΟΡΘΩΣΗ ΑΡΙΘΜΩΝ		ΠΕΡΙΕΧΟΜΕΝΟ	ΥΛΗ	ΦΥΛΛΑ	ΑΙΩΝΑΣ	ΕΤΟΣ	ΑΛΛΗ ΑΡΙΘΜΗΣΗ ΜΕΣΑ ΣΕ ΚΟΚΚΙΝΟ ΚΥΚΛΟ	ΠΑΡΑΤΟΜΠΗ ΣΤΙΣ ΔΙΑΔΟΧΙΚΕΣ ΑΡΙΘΜΗΣΕΙΣ ΤΩΝ ΣΕΙΩΝ ΤΟΥ ΚΑΤΑΛΟΓΟΥ	ΜΕΛΗ ΤΗΣ ΜΕΛΗΣ
				α/α	έντος παρενθ. α/α μεταβλητ. αριθ.								
322	63	108	71	61	71	Βασιλείου Μεγάλου, Έπιστολαί...	Περγ. 211	XIV			N 509	403-421, μ/ξ, 422	μ., 222, 223-243
323	64	109	20	<del>62</del> 64	20	Γρηγορίου Θεολόγου, Λόγοι 16	Περγ. 262+4 χ.	XI			N 507	μ/ξ, 423-426	μ., 245-248
324	65	170	34	<del>63</del> 65	34	Γρηγορίου Θεολόγου, Λόγοι 16	Περγ. 286	XI			858	<del>424-427</del> μ/ξ, 426-429	μ., 248-251
325	66	114	241	64	241	Γρηγορίου Θεολόγου, Εις τὸ Φῶτα Λόγος μα	Περγ. 4	XII			-	μ/ξ, 440	μ., 252
326	67	115	270	<del>65</del> 67	270	Γρηγορίου Θεολόγου, Λόγοι (ἀπόσπ.)	Περγ. 2	XII			-	<del>424</del> 441	μ., 253
327	68	-	-	68	-	Γρηγορίου Θεολόγου, Λόγοι	Περγ. 8	XIV			-	-	μ., 254
328	69	67	-	69	-	Ἀγνώστου, Λόγος	Περγ. 1	IX			-	<del>466</del> μ/ξ, 468	κ., 256, 257
329	70	22	68	70	68	Συλλογή λόγων...	Περγ. 175	X			-	466, 467, μ/ξ, 468, 469, 470, 468-482	μ., 257, 258-271
330	71	<del>69</del> 126	220	71	220	Διονύσιος Ἀρεοπαγίτου, Περί οὐρανίου ἱεραρχίας (ἀπόσπ.)	Περγ. 7	XI			675	μ/ξ, 489-503	μ/ξ, κ. 272, 273-286
331	72	127	262	-	-	Ἀγνώστου Λόγος	Περγ. 2	XI			657	503	μπ., 286
332	73	<del>427</del> 128	180	79	180	Ἱστορία ψυχοφελής... Βαρλαάμ και Ἰωάνναφ	Περγ. 231	XII			N 470	504	μ/ξ, 287
333	74	72	-	72	-	Ἀγνώστου Λόγος	Περγ. 2	XII			-	-	κ., 288
334	75	135	27	<del>73</del> 75	27	Συλλογή λόγων... εἰς τὴν Τεσσαρακοστήν	Περγ. 310	XII			457	μ/ξ, 536-546	μ., 290-300
335	76	136	93	<del>74</del> 76	93	Νομοκάνων ... Φωτίου	Περγ. 181	XII			599	μ/ξ, 548-561	μ/ξ, 302-315

Γεν. Αριθ.	α/α κατά φ.	α/α εντός παρενθ. (br.)	ΔΙΟΡΘΩΣΗ ΑΡΙΘΜΩΝ εντός παρενθ. α/α μετάβλητ. αριθ.	ΠΕΡΙΕΧΟΜΕΝΟ	ΥΛΗ	ΦΥΛΛΑ	ΑΙΩΝΑΣ	ΕΤΟΣ	ΑΛΛΗ ΑΡΙΘΜΗΣΗ ΜΕΣΑ ΣΕ ΚΟΚΚΙΝΟ ΚΥΚΛΟ	ΠΑΡΑΠΟΜΠΗ ΣΤΙΣ ΔΙΑΔΟΧΙΚΕΣ ΑΡΙΘΜΗΣΕΙΣ ΤΩΝ ΣΕΛΙΔΩΝ ΤΟΥ ΚΑΤΑΛΟΓΟΥ	ΜΕΜΑΝΗΣ ΤΡΑΦΗΣ
336	77	137	76 77	Επιστολαί Πέτρου Ἀποστολίας Μιχαήλ Κηρουλαρίου	Περγ.	59	XII		600	μ/ξ. 562-566	316-320
337	78	138	76 78	Ἐξηγήσεις Κανόνων Ἰωάννου Ζωναρά	Περγ.	403	XIII		-	μ/ξ. 567-581	321-335
338	79	139	77 79	Ἄξιου ἐκ τῶν βιβλίων ἱατρικῶν ἑκκαίδεκα	Περγ.	8	XIII		-	583-599	337-353
339	80	140	78 80	Διαφύσεις σοφιστοῦ Ἰη-ποκράτους, περὶ κατασκευῆς ἀνθρώπου	Περγ.	2	XIV		-	600-605	354-359
340	81	141	79 81	Θεωρία μουσικῆς	Περγ.	4	XII		-	608-615	360-367
341	82	142	82	Εὐαγγέλιον	Περγ.	2	VIII		-	617	371
342	83	143	84 83	Εὐαγγέλιον	Περγ.	249	IX		547	618-619	372-373
343	84	144	82 84	Εὐαγγέλιον	Περγ.	2	IX		647	620	374
344	85	150	150	Εὐαγγέλιον	Περγ.	233	IX		589	620	374
345	86	147	84 86	Εὐαγγέλιον	Περγ.	293+2χ.	XII		-	623	375
346	87	152	85 87	Εὐαγγέλιον	Περγ.	227	XII		588	627	376
347	88	153	86 88	Εὐαγγέλιον	Περγ.	399	XII		553	627-629	376-378
348	89	155	84 89	Εὐαγγέλιον	Περγ.	189	XIII		602	μ/ξ. 622-626	379-382
349	90	157	88 90	Εὐαγγέλιον	Περγ.	190	XIII		601	-	379

Γεν. Αριθ.	α/α κατά φ.	α/α (br.)	Έντος παρενδ.α.	ΔΙΟΡΘΩΣΗ ΑΡΙΘΜΩΝ		ΠΕΡΙΕΧΟΜΕΝΟ	ΥΛΗ	ΦΥΛΛΑ	ΑΙΩΝΙΑΣ	ΕΤΟΣ	ΑΛΛΗ ΑΡΙΘΜΗΣΗ ΜΕΣΑ ΣΕ ΚΟΚΚΙΝΟ ΚΥΚΛΟ	ΠΑΡΑΤΟΜΠΗ ΣΤΙΣ ΔΙΑΔΟΧΙΚΕΣ ΑΡΙΘΜΗΣΕΙΣ ΤΩΝ ΣΕΛΙΔΩΝ ΤΟΥ ΚΑΤΑΛΟΓΟΥ		ΜΕΛΗΣ ΤΡΑΦΗΣ
				α/α	Έντος παρενδ. αμετάβλητ. αριθ.							633	380	
350	91	158	165	89 91	165	Ευαγγέλιον	Περγ. 186	XIII			-	633	380	μ.ξ.
351	92	159	259	89 92	259	Ευαγγέλιον	Περγ. 2	XIII			658	μ.ξ. 633	380	μ.ξ.
352	93	160	113	94 93	113	Ευαγγέλιον	Περγ. 200+2χ.	XIII-XIV			-	634	381	μ.ξ.
353	94	161	2	92 94	2	Ευαγγέλιον	Περγ. 423	<XIV>	1378		N 511 II	634-636	381-383	μ.ξ.
354	95	162	99	94 95	99	Ευαγγέλιον	Περγ. 182	XIV			555	637	-	μ.ξ.
355	96	163	102	94 96	102	Ευαγγέλιον	Περγ. 128	XIV			554	637-638	384,385	μ.ξ.
356	97	165	144	96 97	144	Ευαγγέλιον	Περγ. 191	XIV			590	638	385	μ.ξ.
357	98	166	115	96 98	115	Ευαγγέλιον	Περγ. 122	XIV			-	640	386	μ.ξ.
358	99	167	120	(99)	120	Ευαγγέλιον	Περγ. 210	XIV			N 519 III	640	386	μ.ξ.
359	100	168	124	98 100	124	Ευαγγέλιον	Περγ. 294	VIII, XIV			556	640-641	386-387	μ.ξ.
360	101	171	82	171	82	Άπόστολος	Περγ. 213	XII			603	-	κ. 398	μ.ξ.
361	102	172	101	101 102	101	Άπόστολος	Περγ. 187+5χ.	XII			-	-	390	μ.ξ.
362	103	173	61	101 103	61	Άπόστολος	Περγ. 236	<XIV>	1307		604	645	390,391 392	μ.ξ.
363	104	175	96	102 104	96	Άπόστολος	Περγ. 214	XIV			557	648	392, 393	μ.ξ.

Γεν. Αριθ.	α/α κατά φ.	α/α (br.)	Έντος παρενθέτ.	ΔΙΟΡΘΩΣΗ ΔΡΙΘΜΩΝ α/α έντος παρενθ. αμεταβλητ. αριθ.	ΠΕΡΙΕΧΟΜΕΝΟ	ΥΛΗ	ΦΥΛΛΑ	ΑΙΩΝΑΣ	ΕΤΟΣ	ΑΛΛΗ ΔΡΙΘΜΗΣΗ ΜΕΣΑ ΣΕ ΚΟΚΚΙΝΟ ΚΥΚΛΟ	ΠΑΡΑΤΟΜΠΗ ΣΤΙΣ ΔΙΑΔΟΧΙΚΕΣ ΔΡΙΘΜΗΣΕΙΣ ΤΩΝ ΣΕΛΙΔΩΝ ΤΟΥ ΚΑΤΑΛΟΓΟΥ	ΜΕΡΑΝΗ ΤΡΟΦΗ	
364	105	176	155	498 105	Απόστολος	Περγ.	130+3χ.	XIV		591	648	393	μ/ξ.
365	106	177	156	494 106	Απόστολος	Περγ.	144+2χ.	XIV		N 502	648-649	393-394	μ/ξ.
366	107	178	168	498 107	Απόστολος	Περγ.	101	XIV		583	649	394	μ/ξ.
367	108	179	108	496 108	Προφητεία	Περγ.	216	XII		-	-	396	μ/ξ.
368	109	181	256	181	Αποστολοευαγγέλιον	Περγ.	1	XIV		659	-	396	μ/ξ.
369	110	182	103	498 110	Συναξάριον Σεπτ.-Ιαν.	Περγ.	45	XI		584	μ/ξ. 652	398-399	μ/ξ.
370	111	184	218	499 111	Συναξάριον	Περγ.	1	XIII		648	-	399	μ/ξ.
371	112	185	91	399	Συναξάριον εξεμην.	Περγ.	188	<XIV>	1322	N 506	-	399+400	μ/ξ.
372	113	187	258	444 113	Συναξάριον	Περγ.	1	XIV		660	-	400	μ/ξ.
373	114	188	187	442 114	Τυπικόν <λειτ.>	Περγ.	144	XIII		611	μ. 657-662	402-407	μ.
374	115	190	173	443 115	Όρολόγιον	Περγ.	173	XIII		558 χ.κ.	μ/ξ. 665	409-410	μ/ξ.
375	116	191	178	444 116	Ευχολόγιον	Περγ.	260	XIII		-	μ/ξ. 665-667	410-412	μ/ξ.
376	117	192	189	445 117	Ευχολόγιον	Περγ.	247+2χ.	XIV		-	μ/ξ. 668	413	μ/ξ.
377	118	193	194	446 118	Ευχολόγιον	Περγ.	254	XIV		N 514 III	μ/ξ. 668-669	413-414	μ/ξ.
378	119	194	198	447 119	Ευχολόγιον	Περγ.	132	XIV		612 χ.κ.	669-670	414-415	μ/ξ.
379	120	195	249	448 120	Προσευχαι εκ Ψαλτηρίου	Περγ.	8	XIV		649	670	415	μ/ξ.

Γεν. Αριθ.	σ/α κατά φ.	σ/α (br.)	Έντος παρενθ.	ΔΙΟΡΘΩΣΗ ΑΡΙΘΜΩΝ		ΠΕΡΙΕΧΟΜΕΝΟ	ΥΛΗ	ΦΥΛΛΑ	ΑΙΩΝΑΣ	ΕΤΟΣ	ΑΛΛΗ ΑΡΙΘΜΗΣΗ ΜΕΣΣΑ ΣΕ ΚΟΚΚΙΝΟ ΚΥΚΛΟ	ΠΑΡΑΤΟΜΠΗ ΣΤΙΣ ΔΙΔΑΧΚΙΚΕΣ ΑΡΙΘΜΗΣΕΙΣ ΤΩΝ ΣΕΛΙΔΩΝ ΤΟΥ ΚΑΤΑΛΟΓΟΥ	ΜΕΜΑΝΗ ΤΡΑΦΗΣ	
				έντος παρενθ.	σ/α μεταβλητ. αριθ.									
380	121	196	190	449 121	190	Ειχολόγιον μετὰ Λειτουργίας	Περγ. 191	XV			559	670-671	415-416	μ.ξ.
381	122	198	90	429 122	90	Μηναίων Σεπτ. καὶ Ὀκτ.	Περγ. 232+1χ.	XII			-	μ.ξ. 674-675	418-419	μ.ξ.
382	123	199	167	424 123	167	Μηναίων Ἀπριλ.	Περγ. 155	XIII			-	μ.ξ. 675	419	μ.ξ.
383	124	208	111	429 124	111	Μηναίων Νοε.	Περγ. 274+19χ.	XIV			605	(Κάτω ἀπὸ τὸ κολλ. φ. σελ. 684)	420	μ.ξ.
384	125	306	107	422 125	107	Μηναίων Μαΐου-Ἰουν.	Περγ. 234+22χ.	XIV			606	(Κάτω ἀπὸ τὸ κολλ. φ. σελ. 682)	420-421	μ.ξ.
385	126	212	159	-	-	Μηναίων Ἀπριλ.	Περγ. 169	XIV			-	687	421-422	μ.ξ.
386	127	213	160	425 127	160	Μηναίων Ὀκτ.	Περγ. 194	XIV			541	μ.ξ. 687	422	μ.ξ.
387	128	214	169	426 128	169	Μηναίων Νοε.	Περγ. 99+145χ.	XIV			613	μ.ξ. 687-689	422-424	μ.ξ.
388	129	216	87	427 129	87	Ὀκτώμηχος-Τριψύδιον	Περγ. 221	XIII			N 521 III	-	426	μ.ξ.
389	130	217	104	428 130	104	Ὀκτώμηχος	Περγ. 228	XIII			585	-	426-427	μ.ξ.
390	131	220	267	429 131	267	Τριψύδιον	Περγ. 4	XIII			-	-	427	μ.ξ.
391	132	219	265	422 134	265	Τριψύδιον	Περγ. 3	XIII			661	643	428	μ.ξ.
392	133	221	274	-	-	Τριψύδιον	Περγ. 1	XIII-XIV			-	-	429	μ.ξ.
393	134	223	72	424 136	72	Τριψύδιον	Περγ. 213	XIV			560	μ.ξ. 697	429, 430	μ.ξ.



Γεν. Αριθ.	α/α κατά φ.	α/α (br.)	Έντος παρενθέσ.	ΔΙΟΡΘΩΣΗ ΑΡΙΘΜΩΝ		ΠΕΡΙΕΧΟΜΕΝΟ	ΥΛΗ	ΦΥΛΛΑ	ΑΙΩΝΑΣ	ΕΤΟΣ	ΑΛΛΗ ΑΡΙΘΜΗΣΗ ΜΕΣΑ ΣΕ ΚΟΚΚΙΝΟ ΚΥΚΛΟ	ΠΑΡΑΠΟΜΠΗ ΣΤΙΣ ΔΙΑΔΟΧΙΚΕΣ ΑΡΙΘΜΗΣΕΙΣ ΤΩΝ ΣΕΛΙΔΩΝ ΤΟΥ ΚΑΤΑΛΟΓΟΥ		ΜΕΔΑΝΗ ΤΡΑΦΗΜ
				α/α	έντος παρενθ. αριθμ.							α/α	α/α	
394	135	224	88	<del>496</del> 137	88	Τριψίδιον	Περγ. 258	XIV			622	697-698	430-431	μ/ξ.
395	136	225	89	<del>496</del> 138	89	Τριψίδιον	Περγ. 157	XIV			607	698	431	μ/ξ.
396	137	226	122	<del>497</del> 139	122	Τριψίδιον	Περγ. 319+24χ.	XIV			608	699-700	432-433	μ/ξ.
397	138	227	251	<del>498</del> 140	251	Τριψίδιον	Περγ. 4	XIV			650	700	433	μ/ξ.
398	139	228	268	<del>499</del> <del>440</del> 444	268	Τριψίδιον	Περγ. 1	XIV			662	700-701	433-434	μ/ξ.
399	140	229	248	<del>499</del> <del>440</del> 142	248	Κανόνες	Περγ. 2	X-XI			-	-	κ. 436	μ/ξ.
400	141	230	257	<del>499</del> 143, 141	257	Κανόνες	Περγ. 2	XII			663	-	κ. 436	μ/ξ.
401	142	232	1567	<del>440</del> 144, 142	1567	Παρακλητική	Περγ. 165+2χ.	XIII			610	-	437	μ/ξ.
402	143	233	79	<del>441</del> 145 143	79	Στηχηράριον	Περγ. 62	XIII			609	-	437-438	μ/ξ.
403	144	235	206	<del>441</del> <del>446</del> 144	206	Τροπάρια κανόνος	Περγ. 2	XIII			N 496	-	438	μ/ξ.
404	145	236	250	<del>443</del> <del>447</del> 145	250	Κανόνες	Περγ. 1	XIII			-	(κάτω φαίνεται σ. 707)	438	μ/ξ.

Γεν. Αριθ.	α/α κατά φ.	α/α (br.)	Έντος παρενδ.	ΔΙΟΡΘΩΣΗ ΑΡΙΘΜΩΝ έντος παρενδ. α/α διεταβλητ. αριθ.	ΠΕΡΙΕΧΟΜΕΝΟ	ΥΛΗ	ΦΥΛΛΑ	ΔΙΩΝΑΣ	ΕΤΟΣ	ΑΛΛΗ ΑΡΙΘΜΗΣΗ ΜΕΣΑ ΣΕ ΚΟΚΚΙΝΟ ΚΥΚΛΟ	ΠΑΡΑΠΟΜΠΗ ΣΤΙΣ ΔΙΑΔΟΧΙΚΕΣ ΑΡΙΘΜΗΣΕΙΣ ΤΩΝ ΣΕΛΙΔΩΝ ΤΟΥ ΚΑΤΑΛΟΓΟΥ	μ/ξ. μ.
405	146	237	217	<del>446</del> 448 446 146	217	Περγ. 6	6	XIII		651	-	439
406	147	240	105	<del>445</del> 449 147	105	Περγ. 168+4χ.	168+4χ.	XIV		586	μ/ξ. 709	439-440
407	148	241	119	<del>445</del> 460 148	119	Περγ. 105	105	XIV		N 471	709	440
408	149	244	246	<del>447</del> 454 149	246	Περγ. 7	7	XIV		-	-	441
409	150	245	175	<del>448</del> 462 150	175	Περγ. 203	203	XIV		587	713	441-442
410	151	246	191	<del>449</del> 463 151	191	Περγ. 251	251	XIV		561	713-714	442-443
411	152	247	205	<del>460</del> 464 152	205	Περγ. 4	4	XIV		N 497	715	444
412	153	248	254	<del>461</del> 465 153	254	Περγ. 1	1	XIV		664	715	444
413	154	249	272	<del>462</del> 466 154	272	Περγ. 2	2	XIV		665	715	444

ΤΕΛΟΣ ΤΕΥΧΟΥΣ ΜΕ ΤΑ ΠΕΡΓΑΜΗΝΑ ΧΕΙΡΟΓΡΑΦΑ &lt;ΜΟΝΗΣ ΚΟΣΙΝΙΤΣΑΣ&gt;

Γεν. Αριθ.	α/α κατά φ.	α/α (br.)	Έτος παρέμβα.	ΠΕΡΙΕΧΟΜΕΝΟ	ΥΛΗ	ΦΥΛΛΑ	ΑΙΩΝΑΣ	ΕΤΟΣ	ΑΛΛΗ ΑΡΙΘΜΗΣΗ ΜΕΣΑ ΣΕ ΚΟΚΚΙΝΟ ΚΥΚΛΟ	ΠΑΡΑΠΟΜΠΗ ΣΤΙΣ ΔΙΑΔΟΧΙΚΕΣ ΑΡΙΘΜΗΣΕΙΣ ΤΩΝ ΣΕΛΙΔΩΝ ΤΟΥ ΚΑΤΑΛΟΓΟΥ	ΜΕΓΑΛΗ ΓΡΑΦΗ
414	1	149	$\Sigma \frac{131}{418}$	Γεροντικών και Ομιλίριον	Χάρτ.	293	XIV		441	ΣΤΗ ΓΟΝΙΑ ΜΕ ΜΟΛΥΒΙ 501-521	ΠΑΛΑΙΑ ΣΕΛΙΔΑ-ΡΙΘΜΗΣΗ 239-259
415	2	-	221	Βραβείον τής σεβασμίας και πατριαρχικής μονής τής πανυπερδόξου Δεσποίνης ημών Θεοτόκου Κωνσταντιώτισσης	Χάρτ.	121	XVII		-	522-537	
416	3	-	<del>224</del>	Τού όσιου... Νίκωνος, <λόγοι 63 εις 2 βιβλία>	Χάρτ.	244;	XIII		-	538-549	
417	4	-	<del>223</del>	Πανηγυρικών	Χάρτ.	320	XIII		614	550-556	
418	5	-	<del>224</del>	Πανηγυρικών	Χάρτ.	294	-		615	557-564	
419	6	-	<del>247</del>	Θεοδώρου Στουδίτου, Κατηχήσεις	Χάρτ.	172	<XIII>	1291	469	565-570	
420	7	-	233	Συλλογή διαφόρων Λόγων	Χάρτ.	223	XIV		448	571-588	
421	8	-	449	Λόγοι διάφοροι	Χάρτ.	211	XIV		623	589	
422	9	-	383	Λόγοι διάφοροι	Χάρτ.	170	XIV		$\frac{526}{III}$	590-591	
423	10	-	390	Συλλογή διαφόρων Λόγων	Χάρτ.	248	<XVII>	1611	N 484	592-594	
424	11	-	279	Πατερικών	Χάρτ.	424	XIII		N 501	595-605	
425	12	-	289	Πατερικών	Χάρτ.	411	<del>XIII</del>		562	606	
426	13	-	430	Κλίμαξ και Λαυσαικών	Χάρτ.	291	-		453	607-609	
427	14	-	435	Νομοκάνων	Χάρτ.	290	XIV		563	610-624	
428	15	-	276	Νομοκάνων	Χάρτ.	362	XV		460	625-638, 639-658, 659-678	
429	16	-	11	Μεγα Νομμον	Χάρτ.	550 φ.μ.ζ.	<XVII>	1686	$\frac{510}{II}$	679-698, 699-716	

Γεν. Αριθ.	α/α κατά φ.	α/α (βρ.)	Έτος παρενθ.	ΠΕΡΙΕΧΟΜΕΝΟ	ΥΛΗ	ΦΥΛΛΑ	ΑΙΩΝΑΣ	ΕΤΟΣ	ΆΛΛΗ ΑΡΙΘΜΗΣΗ ΜΕΣΑ ΣΕ ΚΟΚΚΙΝΟ ΚΥΚΛΟ	ΠΑΡΑΠΟΜΠΗ ΣΤΙΣ ΔΙΔΑΧΘΕΝΤΕΣ ΑΡΙΘΜΗΣΕΙΣ ΤΩΝ ΣΕΛΙΔΩΝ ΤΟΥ ΚΑΤΑΛΟΓΟΥ	ΜΕΡΗΣ ΤΡΑΦΗΣ
430	17	-	239	Νομοκάνων	Χάρτ.	120	XVII		451	717	μπ.
431	18	-	366	Νομοκάνων	Χάρτ.	121	XVII		N 465	718	μ.
432	19	-	359	Νόμιμον	Χάρτ.	199	XVII		N $\frac{528}{III}$	719	μ.
433	20	-	361	Νόμιμον	Χάρτ.	200	XVII		N $\frac{530}{III}$	720	μ.
434	21	-	374	Νομοκάνων	Χάρτ.	102	<XVIII>	1786	N $\frac{523}{III}$	721	μ.
435	22	-	341	Νόμιμον	Χάρτ.	296	XVIII		N $\frac{529}{III}$	722	μ.
436	23	-	367 <del>5</del>	Νομοκάνων	Χάρτ.	<del>49</del> 110	XVII		N $\frac{532}{III}$	723-730	μ.
437	24	-	436	Λεξικόν	Χάρτ.	165	XIII		N $\frac{531}{III}$	731-739	μ.
438	25	-	459	Γραμματική	Χάρτ.	140	XIV-XV		N 474	740-741	μ.
439	26	-	367	Γραμματική	Χάρτ.	92	XIV		N 490	742-746	μ.
440	27	-	324	Στοιχεία Ἀλγεβρας Δωροθέου Γρωτου	Χάρτ.	234	XVIII		564	747	μ.
441	28	-	404	Εισαγγέλιον	Χάρτ.	313	XIV		624	748-749	μ.
442	29	-	386	Αι τρεις Λειτουργίαι	Χάρτ.	109	XVI		N 467	749	μ.
443	30	-	372	Αι τρεις Λειτουργίαι	Χάρτ.	60	XVI	<del>454</del>	546	750	μ.
444	31	-	277	Μηναιον Σεπτ.	Χάρτ.	242	<XV>	1441	-	751	μ.
445	32	-	238	Μηναιον Μαρτ. - Αύγ.	Χάρτ.	138	XIV		450	752	μπ.
446	33	-	292	Μηναιον Σεπτ.	Χάρτ.	151	XIV		565	753	μ.
447	34	-	353	Μηναιον Ιουν.	Χάρτ.	287	<XV>	1487	625	754	μ.
448	35	-	312	Μηναιον Οκτωβρ.	Χάρτ.	116	XIV		N $\frac{533}{III}$	755	μ.

Γεν. Αριθ.	α/α κατά φ.	α/α (br.)	Έτος παρένθετα.	ΠΕΡΙΕΧΟΜΕΝΟ	ΥΛΗ	ΦΥΛΛΑ	ΑΙΩΝΑΣ	ΕΤΟΣ	ΑΛΗ ΑΡΙΘΜΗΣΗ ΜΕΣΑ ΣΕ ΚΟΚΚΙΝΟ ΚΥΚΛΟ	ΠΑΡΑΠΟΜΠΗ ΣΤΙΣ ΔΙΔΑΧΚΙΚΕΣ ΑΡΙΘΜΗΣΕΙΣ ΤΩΝ ΣΕΛΙΔΩΝ ΤΟΥ ΚΑΤΑΛΟΓΟΥ	ΜΕΛΑΝΗΣ ΓΡΑΦΗΣ
449	36	-	283	Μηνιαίων του ίδιου ένιαυτού	Χάρτ.	356	XIV		626	756	μ.
450	37	-	291	Μηνιαίων Μαρτίου	Χάρτ.	187	XIV		566	756	μ.
451	38	-	301	Μηνιαίων Φεβρ.	Χάρτ.	185	-		-	757	μ.
452	39	-	433	Μηνιαίων Δεκ. Φεβρ.	Χάρτ.	289	XIV		567	758	μ.
453	40	-	427	Μηνιαίων Σεπτ. Νοε.	Χάρτ.	271	XIV		454	759	μ.
454	41	-	414	Μηνιαίων Νοε.	Χάρτ.	128	XV		N 535 III	760	μ.
455	42	-	407	Μηνιαίων Μαΐου	Χάρτ.	172	XIV		568	761	μ.
456	43	-	407(6)	Μηνιαίων Οκτωβρ.	Χάρτ.	198	XV		N 534 III	762	μ.
457	44	-	377	Μηνιαίων Δεκεμ.	Χάρτ.	243	<XIV>	1366	N 538 III	763	μ.
458	45	-	377	Μηνιαίων Δεκ. - Ιαν.	Χάρτ.	282	XIV		627	763	μ.
459	46	-	385	Μηνιαίων Απριλ.	Χάρτ.	152	<XIV>	1513	545	764	μ.
460	47	-	313	Συναξάριον Μαρτ.-Αυγ.	Χάρτ.	266	XIV		N 516 III	765	μ.
461	48	-	422	Συναξάριον Σεπτ. - Φεβρ. 6 μηνών	Χάρτ.	227	XIV		626	776	μ.
462	49	-	403	Συναξάριον Ιαν. -Αυγ. 6 μηνών	Χάρτ.	240	XIV		N 537 III	777-778	μ.
463	50	-	327	Τυπικόν <Αγ. Σάββα>	Χάρτ.	146	XIV**		N 517 III	779-780	μ.
464	51	-	376	Τυπικόν <Αγ. Σάββα>	Χάρτ.	350	XVI	1580	N 493 III	779-780	μ.
465	52	-	447	Ευχολόγιον	Χάρτ.	369	XIV		N 518 III	781	μ.
466	53	-	281	Τριώδιον	Χάρτ.	272	XV		N 499	782	μ.
467	54	-	282	Τριώδιον	Χάρτ.	344	XIV		N 500	782	μ.



Γεν. Αριθ.	α/α κατά φ.	α/α (br.)	Ένός παρενθεσ.	ΠΕΡΙΕΧΟΜΕΝΟ	ΥΛΗ	ΦΥΛΛΑ	ΑΙΩΝΑΣ	ΕΤΟΣ	ΑΛΗΘΑΡΙΘΜΗΣΗ ΜΕΣΑ ΣΕ ΚΟΚΚΙΝΟ ΚΥΚΛΟ	ΠΑΡΑΠΟΜΠΗ ΣΤΙΣ ΔΙΔΑΧΚΕΣ ΑΡΙΘΜΗΣΕΙΣ ΤΩΝ ΞΕΝΙΩΝ ΤΟΥ ΚΑΤΑΛΟΓΟΥ	ΜΕΛΗΣ ΤΡΑΦΗΣ
468	55	-	426	Τριψίδιον	Χάρτ.	224	<XIV>	1355		783	μ.
469	56	-	369	Κανόνες Θεοτόκου	Χάρτ.	289	XIV		629	784	μ.
470	57	-	351	Κατανακτικοί κανόνες τής Θεοτόκου	Χάρτ.	193	XIV		N 473 4-464	785	μ.
471	58	-	373	Κανόνες Κατανακτικοί	Χάρτ.	294	XIV?		461	785	μ.
472	59	-	349	Όκτώηχος	Χάρτ.	180	XV		N 524 III	786	μ.
473	60	-	293	Στιχηρά Τριψίδιου με μουσ. σημεία	Χάρτ.	281	XIV		N 520 III	786	μ.
474	61	-	285	Παρακλητική	Χάρτ.	292	-		569	787	μ.
475	62	-	287	Παρακλητική	Χάρτ.	168	XV		N 508	787	μ.
476	63	-	448	Παρακλητική	Χάρτ.	290	<XVI>	1550	543	788	μ.
477	64	-	415	Στιχηροκαθισματ-άριον (Παρακλητική)	Χάρτ.	93	XIV?		-	789	μ.
478	65	-	431	Παρακλητική	Χάρτ.	216	-		570	790	μ.
479	66	-	288	Σημάδια τής ψαλτικής τέχνης	Χάρτ.	257	XVII		-	791	μ.
480	67	-	229	Άνθολόγιον τών 6 μηνών (Σεπτ. - Φεβρ.)	Χάρτ.	248	XV		446	792	μτ.
481	68	-	394	Άνθολογία <Γερμανού Ν. Πατριών>	Χάρτ.	324	<XIX>	1808	466	793	μ.
482	69	-	395	Άνθολογία <μουσική>	Χάρτ.	315	XIX		N 491	793	μ.
483	70	-	393	Άνθολογία <μουσική>	Χάρτ.	223	XVIII		N 487	793	μ.
484	71	-	389	Τετραευαγγέλιον	Χάρτ.	295	XIV		630	794	μ.
485	72	-	362	Ψαλτήριον	Χάρτ.	250	XV		631	795	μ.
486	73	-	378	Ψαλτήριον	Χάρτ.	141	XV		N 472	795	μ.
487	74	-	314	Λόγος εγκωμιαστικός εις τόν άγιον Τρύφωνα	Χάρτ.	28	XVIII		632	796	μ.

Γεν. Αριθ.	α/α κατά φ.	α/α (βρ.)	Έντος παρενθ.	ΠΕΡΙΕΧΟΜΕΝΟ	ΥΛΗ	ΦΥΛΛΑ	ΑΙΩΝΑΣ	ΕΤΟΣ	ΑΛΛΗ ΑΡΙΘΜΗΣΗ ΜΕΣΑ ΣΕ ΚΟΚΚΙΝΟ ΚΥΚΛΟ	ΠΑΡΑΠΟΜΠΗ ΣΤΙΣ ΔΙΑΔΟΧΙΚΕΣ ΑΡΙΘΜΗΣΕΙΣ ΤΩΝ ΣΕΛΙΔΩΝ ΤΟΥ ΚΑΤΑΛΟΓΟΥ	ΜΕΣΑΡΧΗ ΓΡΑΦΗΣ
488	75	-	294	Βίαι άγιων του Οκτωβρίου	Χάρτ.	231	XIV	1350	N 504	797-802	μ.
489	76	-	13	Βίαι άγιων του Ιανουαρίου	Χάρτ.	404	-		635	803-805	μ.ξ.
490	77	-	278	Πανηγυρικών	Χάρτ.	170	XIV		636	806-808	μ.
491	78	-	381	Πανηγυρικών	Χάρτ.	270	XV		-	809-814	μ.
492	79	-	14	Πανηγυρικών	Χάρτ.	226	-		637	815-820	μ.ξ.
493	80	-	319	Πανηγυρικών	Χάρτ.	219	XIII		633	821-824	μ.
494	81	-	280	Πανηγυρικών	Χάρτ.	282	XIV		N 505	825-829	μ.
495	82	-	401	Βασιλείου του Μεγάλου, Όμιλία	Χάρτ.	168	XV		638	830-835	μ.
496	83	-	311	Ίωάννου του Χρυσοστόμου, Μαργαρίτα	Χάρτ.	192	XIV		571	836-838	μ.
497	84	-	240	Ίωάννου του Χρυσοστόμου κ.ά., Λόγοι	Χάρτ.	192	XIV		452	839-845	μ.
498	85	-	290	Ίωάννου Χρυσοστόμου εις τό κατά Ίωάννην (βιβλ. β')	Χάρτ.	227	XIV		639	846-851	μ.
499	86	-	444	Κλήμας Σχολαστικού	Χάρτ.	338	<XIV>	1366	N 486	851	μ.
500	87	-	237	Θεοφύλακτου Αρχιεπ. Βουλγαρίας, Έρμην. εις τά 4 Ευαγγ.	Χάρτ.	419	<XIV>	1371	443	853-856	μ.π.
501	88	-	438	Εύθιμίου του Ζηλαβηνού, ΕΞήγησις ψαλτηρίου	Χάρτ.	533	XIII		572	857	μ.
502	89	-	236	Λόγοι Νείλου και Γρηγορίου, Παλαμά κ.ά.	Χάρτ.	403	XIV		444	862-881	μ.π.
503	90	-	472	Μνήμη του Αγ. Τρύφωνος <Ακολουθία>	Χάρτ.	102	XVII		N 492	882	μ.
504	91	-	225	...Παύλου ηγουμένου μονής Ευεργέτιδος, βιβλία τέσσαρα	Χάρτ.	331	XIV		447	883-904	μ. μ.ξ. μ.π.
505	92	-	450	Λόγων ασκητικών Ίσαάκ Σύρου <Ασκητικά Β>	Χάρτ.	204	<XIV>	1317	N 503	905-911	μ.

Γεν. Αριθ.	α/α κατά φ.	α/α (br.)	Έντος παρενθέσ.	ΠΕΡΙΕΧΟΜΕΝΟ	ΥΛΗ	ΦΥΛΛΑ	ΑΙΩΝΑΣ	ΕΤΟΣ	ΑΛΛΗ ΑΡΙΘΜΗΣΗ ΜΕΣΑ ΣΕ ΚΟΚΚΙΝΟ ΚΥΚΛΟ	ΠΑΡΑΤΟΜΠΗ ΣΤΙΣ ΔΙΔΑΧΚΙΚΕΣ ΑΡΙΘΜΗΣΕΙΣ ΤΩΝ ΣΕΛΙΔΩΝ ΤΟΥ ΚΑΤΑΛΟΓΟΥ	ΜΕΛΗΝΗ ΓΡΑΦΗ
506	93	-	437	Γρηγορίου του Παλαμά, Συλλογή Λογών διαφόρων	Χάρτ.	416	<XIV>	1366	540	912-921	μ.
507	94	-	234	Λόγοι Γρηγορίου του Θεολόγου και Βασίλειου του Μεγάλου, κ.ά.	Χάρτ.	239	XIV		442	858-861	μπ.
508	95	-	325	Έκ τών συλλογών του σωστάτου πατρός ημών Παύλου <Ευεργετηνός>	Χάρτ.	297	ΧΗΗ XIV		575	922-929	μ.
509	96	-	231	... Ισδώρου Πηλουσιώτου, Έπιστολών βιβλία τρία	Χάρτ.	223	XIV		445	930-953 954-979	μπ.
510	97	-	364	Ίωσήφ ... Βρυενίου, Λόγοι περί τής άγίας Τριάδος κ.ά. ζητημάτων	Χάρτ.	380	XV?		N 527 III	980-987	μ.
511	98	-	12	... Μαξίμου Ιερομονάχου του Πελοποννησίου, Δίδοχαί	Χάρτ.	396	<XVII>	1667	634	988-992	μξ.
512	99	-	320	Ευγενίου του Βουλύγαρεως, <Αθανασίου του Παρίου> Είς την Θεολογίαν βιβλία <4>	Χάρτ.	327	XVIII		640	993-994	μ.
513	100	-	321	Στοιχεία Αριθμητικής του Δωροθέου <Πρωΐου> του Χίου	Χάρτ.	249	XVIII		573	994	μ.
514	101	-	322	Θεωρήματα εκ τών Αρχιμήδους... Δωροθέου Πρωΐου του Χίου	Χάρτ.	182	XVIII		574	994	μ.
515	102	-	18	Γρηγορίου του Θεολόγου, Λόγοι 52	Χάρτ.	284	<XIV>	1379	459	995-1001	μξ.
516	103	-	441	Έπιστολαί Συνεσίου του φιλοσόφου	Χάρτ.	258	ΧΗΗ	1804	N 476	1002	μ.
517	104	-	440	Ευχολόγιον	Χάρτ.	154	<XV>	1403	N 475	1003	μ.
518	105	-	371	Ευχολόγιον	Χάρτ.	139	XIV, XVI-XVII		544	1004	μ.
519	106	-	388	<Μάρκου Εύγενικού>, Κανόνες Παρακλητικοί διάφοροι... είς την Κοίμησιν ...	Χάρτ.	75	<XVII>	1663	525 III	1005	μ.

Γεν. Αριθ.	α/α κατά φ.	α/α (βρ.)	Έντος παρενθ.	ΠΕΡΙΕΧΟΜΕΝΟ	ΥΛΗ	ΦΥΛΛΑ	ΑΙΩΝΑΣ	ΕΤΟΣ	ΆΛΛΗ ΑΡΙΘΜΗΣΗ ΜΕΣΑ ΣΕ ΚΟΚΚΙΝΟ ΚΥΚΛΟ	ΠΑΡΑΠΟΜΠΗ ΣΤΙΣ ΔΙΔΑΧΚΙΚΕΣ ΑΡΙΘΜΗΣΕΙΣ ΤΩΝ ΣΕΛΙΔΩΝ ΤΟΥ ΚΑΤΑΛΟΓΟΥ	ΜΕΣΑΝΗ ΓΡΑΦΗ
520	107	-	305	Μακροισμολ του Όκτωήχου, Πεντηκοστήριον και Τροπάρια	Χάρτ.	145	<XIX>	1875	N $\frac{536}{III}$	1006	μ.
521	108	-	473	Άνθολογία τής Παπαδικής Τέχνης	Χάρτ.	131	XVIII-XX		N 479	1007	μ.
522	109	-	306	Αι δύο λειτουργίαι	Χάρτ.	49	XVII		641	1008	μ.
523	110	-	355	Στιχηράριον και Τριψίδιον (μουσ.)	Χάρτ.	425	XIV		642	1009	μ.
524	111	-	477	Αι δύο λειτουργίαι	Χάρτ.	108	XVII		N 480	1010	μ.
525	112	-	474	Αι τρεις λειτουργίαι	Χάρτ.	90	<XVI>	1545	N 478	1011	μ.
526	113	-	466	Αι τρεις λειτουργίαι	Χάρτ.	90	<XVI>	1545	N 482	1012	μ.
527	114	-	340	Στιχηράριον Νέον (μουσ.)	Χάρτ.	468	XVIII		<del>N 477</del>	1012	μ.
528	115	-	471	Γρηγορίου του Θεολόγου, Λόγοι	Χάρτ.	206	XVIII		N 477	1013	μ.
529	116	-	463	Κανόνες διάφοροι	Χάρτ.	229	XVI		N 481	1014	μ.
530	117	-	462	Κλίμαξ Ίωάννου	Χάρτ.	200	XV		N 484	1015	μ.
531	118	-	323	Αι τρεις λειτουργίαι	Χάρτ.	48	<XVI>	1544	-	1016	μ.
532	119	-	470	Μαθηματα γεωμετρικης και φυσικης Αστρονομίας... Αββα Καίλου	Χάρτ.	253	XVIII		N 483	1017	μ.
533	120	-	498	Βιβλίον χρονογραφικόν	Χάρτ.	279	<XVII>	1610	N $\frac{522}{I}$	1018	μ.
534	121	-	380	Αι τρεις λειτουργίαι	Χάρτ.	113	-		N 485	1019	μ.
535	122	-	492	Τυπικόν <Αγ. Σάββα>	Χάρτ.	340	XIV		-	1020-1033	μ.
536	123	-	350	Αι δύο λειτουργίαι και ακολουθία διάφοροι	Χάρτ.	126	XV	1529, +1535	N 488	1034	μ.
537	124	-	<del>429</del>	Σύνοψις Ιστοριών	Χάρτ.	345	<XVI>	1570	N 464	<del>1035</del> 1035-1039	μ.

ΤΕΛΟΣ ΤΕΥΧΟΥΣ ΜΕ ΤΑ ΧΑΡΤΩΑ ΧΕΙΡΟΓΡΑΦΑ ΤΗΣ ΒΟΥΛΓΑΡΙΚΗΣ ΑΚΑΔΗΜΙΑΣ ΕΠΙΣΤΗΜΩΝ =  
ΜΟΝΗΣ ΚΟΣΙΝΙΤΣΑΣ + ΥΠΟΛΟΙΠΑ Μ. ΠΡΟΔΡΟΜΟΥ

## II. Η ΜΕΘΟΔΙΚΗ ΤΑΞΗ ΤΟΥ ΚΑΤΑΛΟΓΟΥ

Ο έκτενέστερος λόγος πού έγινε στην Εισαγωγή για την παρουσία των πολλών αριθμών, πού βλέπουμε νά προτάσσονται στον προηγούμενο πίνακα, δέν αφήνει καμιά αμφιβολία για τή διάκριση στην ποικιλία των αριθμών, για τήν όποία έγινε λόγος, των συγκεκριμένων εκείνων στοιχείων πού εμπόδιζαν τόν Λίνο Πολίτη νά ολοκληρώσει τό σύστημα των αριθμών, έτσι ώστε νά μπορέσει νά δώσει μιά συνολική ιδέα για τή λειτουργία τους. Όστόσο ο Λίνος Πολίτης είχε προχωρήσει σέ βασικές επισημάνσεις στις παρατηρήσεις του πάνω στους συγκεκριμένους σέ δύο πίνακες αριθμούς των χειρογράφων των «Σερρών», όπως: α) ή παρατήρηση για τή ένοποίηση των χειρογράφων σέ περγαμηνά και χαρτώα<sup>1</sup>, β) ή διαπίστωση ότι υπάρχουν «άνωμαλίες μή δυνάμεναι νά έρμηνευθώσιν»<sup>2</sup> και γ) ότι ύπήρχαν κώδικες πού έφεραν μόνον ένα αριθμό<sup>3</sup>.

Τώρα γνωρίζουμε ότι ή ένδειξη «Σερρών» στά χειρόγραφα των 'Αθηνών αντιπροσωπεύει τή σειρά μέ τήν όποία καταγράφονται στό «πρωτόκολλο παραλαβής»<sup>4</sup> των έλληνικών χειρογράφων από τούς Έλληνες, και ότι ο σταθερός «σιωπηλός αριθμός» πού διέπει τό όλο σύστημα, αυτόν πού ο Λίνος Πολίτης για τά χφφ των 'Αθηνών διακρίνει μέ τήν ένδειξη «παλαιός»,<sup>5</sup> αποτελεί τό βασικό κλειδί στην ουσία του όλου προβλήματος.

Μέ βάση λοιπόν τά δεδομένα: α) του καταλόγου του VI. Siš, του ουσιαστικότερου όργάνου μέ τό όποιο μπορούμε πιά νά παρακολουθήσουμε τά χειρόγραφα, β) τήν έρευνα των χειρογράφων των «Σερρών» (πού έγινε από τόν Λίνο Πολίτη) στό σύνολο των δεδομένων πού έλαβα υπόψη μου για τή συλλογή πού βρίσκεται τώρα στην Έθνική Βιβλιοθήκη της Ελλάδος ('Αθήνα) και γ) τήν έρευνα των ελληνικών χειρογράφων του βασικού κορμού πού βρίσκεται τώρα στό Κέντρο Dujsen (κατά τά έτη 1988-1993), μπορούμε νά προχωρήσουμε ένα βήμα μπροστά και νά δώσουμε, σ' έναν συνοπτικό πίνακα πού φανερώνει τή «λογική» διάταξη του καταλόγου, περισσότερο εύκρινη τά στοιχεία, παρατηρώντας:

- α) Τά κενά στή συνέχεια του αύξ. αριθμού του καταλόγου VI. Siš.
- β) Τίς στήλες μέ τήν ένδειξη «broj» = «παλαιού αριθμού» Λ. Πολίτη.
- γ) Τήν ένδειξη «Σερρών» στην άρίθμηση του καταλόγου Siš πλάι στά χειρόγραφα εκείνα πού φαίνεται ότι χωρίστηκαν, για νά αποδοθούν στην Ελλάδα άως προερχόμενα από τή μονή Προδρόμου.



Στή διάκριση τῶν κεφαλαίων τοῦ περιεχομένου βοηθοῦν οἱ τίτλοι τοῦ ἀναγράφονται στό χειρόγραφο τοῦ VL. SiS ἢ βρέθηκαν ὡς μεμονωμένες στενές λουρίδες ἀνάμεσα στά φύλλα τοῦ χειρογράφου καταλόγου· πάνω σ' αὐτές γράφεται στά λατινικά ὁ ἀντίστοιχος τίτλος του περιεχομένου.

Νά σημειωθεῖ ἀκόμη ὅτι στοὺς φακέλλους τοῦ περιέχουν τὰ χειρόγραφα τοῦ «γνωστοῦ» τμήματος τοῦ καταλόγου VL. SiS παρατηροῦνται τὰ ἀκόλουθα πολύτιμα στοιχεῖα:

1) Στό ἐξωτερικό περικάλυμμα τοῦ φακέλλου τοῦ περιέχει τὰ περγαμηνά χειρόγραφα τῆς μονῆς Προδρόμου ἢ ἐμπρόσθια μεγάλη ἐτικέτα φέρει τήν ἐπιγραφή «*membranici rācorisi C.U.C. [=Sveti Ivan Serres]*» καί ἡ μικρή ἐτικέτα ἄνω ἀριστερά τήν ἔνδειξη «I 833»· ἄρα καί τὰ χειρόγραφα τοῦ VL. SiS εἶχαν ἀριθμηθεῖ στή βιβλιοθήκη τῆς Βουλγαρικῆς Ἀκαδημίας Ἐπιστημῶν.

Τοῦ καταλόγου προηγούνται: α) πίνακας γραφῶν β) πίνακας χρονολογημένων κωδίκων, γ) πίνακας χφφ μικρογράμματης γραφῆς (*minuscula vetus, minuscula nova*) καί δ) πίνακας τῶν περιγραφομένων περγαμηνῶν χειρογράφων.

2) Στό ἐξωτερικό περικάλυμμα τοῦ φακέλλου τοῦ περιέχει τὰ χαρτῶα χειρόγραφα τῆς μονῆς Προδρόμου ἢ ἐμπρόσθια μεγάλη ἐτικέτα φέρει τήν ἐπιγραφή «*Kartitsniči ot manastira C.U.C.*» καί ἡ μικρή ἐτικέτα ἄνω ἀριστερά τήν ἔνδειξη I 834· ἐπομένως οἱ δύο φακέλλοι μέ τὰ χειρόγραφα τοῦ VL. SiS βρέθηκαν πλάι-πλάι κατά τήν ἀρίθμηση τοῦ πῆραν στή Βουλγαρικῆ Ἀκαδημία Ἐπιστημῶν.

Τοῦ καταλόγου προηγεῖται πίνακας γραφῶν.

3) Στό ἐξωτερικό περικάλυμμα τοῦ φακέλλου τοῦ περιέχει τὰ μεμβράνια (στό σύνολό τους προερχόμενα ἀπό τίς δύο μονές) χειρόγραφα ἢ ἐμπρόσθια μεγάλη ἐτικέτα φέρει τήν ἐπιγραφή «*Pergameniči rācorisi na Akademia*» καί ἡ μικρή ἐτικέτα ἄνω ἀριστερά τήν ἔνδειξη I. 227. Ἡ ἐτικέτα στή ράχη ἔχει σχεδόν καταστραφεῖ. Σώζονται μόνο δύο μικρά τμήματα· στό ἕνα διαβάζουμε ...cu [=«*rācori>ci*»?].

Πολύτιμος εἶναι ὁ Index nominorum τοῦ συνοδεύει τίς περιγραφές ὡς συνέχεια τῶν σελίδων τοῦ καταλόγου τοῦ VL. SiS (σελ. 445-486), καθὼς ἐπίσης καί ὁ Index regum (σελ. 487-500). Σέ μιά μελλοντική, ἔστω φωτομηχανική, ἔκδοση τοῦ καταλόγου τοῦ VL. SiS θά ἔχει τήν εὐκαιρία ὁ ἐρευνητής νά ἐλέγξει τό πλῆθος τῶν πληροφοριῶν τοῦ περιέχονται στά ἔτομα αὐτά εὐρετήρια τοῦ θά κατέκλειαν τό σύνολο τῆς προσπάθειας τοῦ VL. SiS. Τότε θά εἶναι δυνατό νά ἀναδειχθοῦν καί οἱ ἐνδεχόμενες ἀπώλειες τοῦ ὕλικου<sup>6</sup>.

4) Στό ἐξωτερικό περικάλυμμα τοῦ τελευταίου φακέλλου ἔχει ἐκπέσει ἡ μεγάλη ἐτικέτα καί σώζεται μόνο ἡ μικρή μέ τήν ἔνδειξη I. 228 τοῦ δηλώνει ὅτι τὰ δύο τεύχη τοῦ χειρογράφου καταλόγου τοῦ VL. SiS ἦταν τοποθετημένα καί αὐτά πλάι-πλάι στή βιβλιοθήκη τῆς Βουλγαρικῆς Ἀκαδημίας Ἐπιστημῶν. Στή φθαρμένη ἐτικέτα τῆς ράχης σώζονται ὑπολείμματα ἐπιγραφῆς: «...ryku/ ...cobranu

.../rgum cubb».

Τό τεύχος αυτό δέν συνοδεύεται από εύρετήρια.

Στούς πίνακες πού ακολουθοῦν δηλώνεται παραστατικά ἡ κατάσταση τοῦ ὕλικου τοῦ καταλόγου Siš καί προστίθενται ἐνδείξεις γιά τήν προέλευση καί τόν ἐντοπισμό τῶν χειρογράφων. Οἱ λατινικοί τίτλοι, πού ὑπάρχουν στά χειρόγραφα τοῦ Vl. Siš, συνοδεύονται ἀπό ἀντίστοιχο ἑλληνικό κείμενο, ἐνῶ ἡ ἀπόδοση τῶν τίτλων στό περιεχόμενο παρακολουθεῖ, ὅσο εἶναι ἐφικτό ἀπό λόγους οἰκονομίας τοῦ χώρου, τούς τίτλους πού χρησιμοποιεῖ ὁ Siš. Ἡ στήλη «ἐντοπισμός» καί ἡ ἐνδειξη «λείπουν» εἶναι δικές μου προσθήκες.

1. Λ. Πολίτης, Ἐκθεση καί ὑπόμνημα, σ. 374.

2. αὐτόθι.

3. αὐτόθι.

4. Βλ. Βασίλης Κατσαρός, Θεωρία, (ᾠ.π., σ. 45, σημ. 23· βλ. καί εἰκ. 5).

5. Βλ. Λ. Πολίτη, Ἐκθεση καί ὑπόμνημα, σ. 371-373.

6. Ἄν, παρ' ἐλπίδα, αὐτό καθυστερήσει νά πραγματοποιηθεῖ ἐπιβάλλεται ἡ ἀνάγκη τῆς ξεχωριστῆς δημοσίευσης τῶν «Εὐρετηρίων», ἐργασία πού ἐτοιμάζω.

Catalogus manuseriptorum  
bibliothecae Prodromensis

Tomus primus:

Manuseripta membranacea.

\* \* \*

Catalogus manuseriptorum  
bibliothecae Prodromensis

Tomus secundus:

Manuseripta chartacea

Εἰκ. 4. Ἐπιγραφές τοῦ καταλόγου τῶν Προδρομηνῶν χειρογράφων ἀπό τό χέρι  
 τοῦ VI. Siš

ΚΑΤΑΛΟΓΟΣ VI. Siš: ΧΕΙΡΟΓΡΑΦΑ Μ. ΠΡΟΔΡΟΜΟΥ  
Α' ΠΕΡΓΑΜΗΝΑ  
CATALOGUS MANUSCRIPTORUM BIBLIOTHECAE PRODROMENSIS  
TOMUS PRIMUS  
MANUSCRIPTA MEMBRANAEA

Ρτ.	Λ/Α ΣΙΣ	BROJ	«ΣΕΡΡΩΝ»	ΠΕΡΙΕΧΟΜΕΝΟ	ΧΡΟΝΟΛ.	ΕΝΤΟΠΙΣΜΟΣ
I. ΒΙΒΛΙΟ ΠΡΩΤΟ: ΠΑΛΑΙΑ ΔΙΑΘΗΚΗ [LIBER PRIMUS: VETUS TESTAMENTUM] (σελ. καταλ. 2)						
I. A. ΧΕΙΡΟΓΡΑΦΑ ΠΑΛΑΙΑΣ ΔΙΑΘΗΚΗΣ ΧΩΡΙΣ ΨΑΛΤΗΡΙΑ [A. MANUSCRIPTI VETERIS TESTAMENTI SINE PSALTERIIS] (σελ. 2)						
1	1	1	1	Π. Διαθήκη	914	EBE 2641
2	2	117	56	Π. Διαθήκη	1280	EBE 2491
I. B. ΨΑΛΤΗΡΙΑ [PSALTERIA CUM SCHOLIIS AC COMMENTARIIS] (σ. 7)						
3	3	145	79	Ψαλτήριον	XIII	EBE 2494
4	4	116	55	Ψαλτήριον	XIV	EBE 2485
5	5	126	60	Ψαλτήριον	XIV	EBE 2415
6	6	94	51	Ψαλτήριον με σχόλια	1281	EBE 2531
II. ΒΙΒΛΙΟ ΔΕΥΤΕΡΟ: ΚΑΙΝΗ ΔΙΑΘΗΚΗ [LIBER SECUNDUS: NOVUM TESTAMENTUM] (σ. 17)						
II. A. ΚΑΙΝΗ ΔΙΑΘΗΚΗ [NOVUM TESTAMENTUM]						
7	7 <del>43</del>	127	61	Τετραευάγγελον καί 'Αποκάλυψη	1292	BMA 155
II. B. ΤΕΤΡΑΕΥΑΓΓΕΛΑ (σ. 26)						
8	8	148	82	Τετραευάγγελον	XI	EBE 2507
Λείπουν:	9, 10, 11, 12, 13, 14, 15, 16, 17 Σύνολο: 9					
9	18	170	90	Τετραευάγγελον	XI-XII	BMA 156
Λείπουν:	19, 20 Σύνολο: 2					
10	21	161	89	Τετραευάγγελον	XIII	EBE 2510
Λείπουν:	22, 23, 24, 25 Σύνολο: 4					
11	26	147	81	Τετραευάγγελον	XIII	EBE 2509
Λείπει:	27 Σύνολο: 1					
12	28	150	83	Τετραευάγγελον	1318	EBE 2499
13	29	135	69	Τετραευάγγελον	XIV	EBE 2508
Λείπουν:	30, 31, 32, 33, 34, 35, 36 Σύνολο: 7					
14	37	142	76	Τετραευάγγελον	XIV	EBE 2423
15	38	137	71	Τετραευάγγελον	1418	EBE 2603
16	39	129	63	Τετραευάγγελον	XV	BMA 157
17	40	139	72	Τετραευάγγελον	XV	EBE 2495
Λείπουν:	41, 42, 43, 44 Σύνολο: 4					

Ρ.π.	Α/Α SIS	BROJ	«ΣΕΡΡΩΝ»	ΠΕΡΙΕΧΟΜΕΝΟ	ΧΡΟΝΟΛ.	ΕΝΤΟΠΙΣΜΟΣ
II. C. ΠΡΑΞΕΙΣ ΚΑΙ ΕΠΙΣΤΟΛΑΙ ΑΠΟΣΤΟΛΩΝ [ACTA APOSTOLORUM ET EPISTOLAE] (σ. 42)						
18	45	132	66	Πραξαπόστολος	XIV	EBE 2489
19	46	141	75	Πραξαπόστολος	XV	EBE 2521
Λείπουν:	47, 48, 49		Σύνολο: 3			
III. BIBΛIO TPITO: BIOI AΓIΩN [LIBER TERTIUS. VITAE SANCTORUM] (σ. 120/48)						
A. BIOI ΣEΠTEMBPIOY [A. VITAE SEPTEMBRIS] (σ. 49)						
20	50	54	35	Βίοι άγιων (Σεπτ.)	XII	EBE 2559
B. BIOI ΣEΠT. KAI OKTΩBPIOY [B. VITAE SEPTEMBRIS ET OCTOBRIS] (σ. 135)						
21	51	55	36	Βίοι άγιων ('Οκτ.)	XIV	EBE 2541
Λείπουν:	52, 53		Σύνολο: 2			
C. BIOI NOEMBPIOY [C. VITAE NOVEMBRIS] (σ. 157/69)						
22	54	3	2	Βίοι άγιων (Νοεμβρ.)	XI	EBE 2535
23	55	56	37	Βίοι άγιων (Νοεμβρ.)	XI	EBE 2522
Λείπουν:	56, 57		Σύνολο: 2			
24	58	244	98	Βίοι άγιων (Νοεμβρ.)	XIV	EBE 2643 <sup>v</sup>
D. BIOI ΔEKEMBPIOY [D. VITAE DECEMBRIS] (σ. 183/85)						
25	59	6	3	Βίοι άγιων (Δεκ., 1-12)	XI	EBE 2534
Λείπουν:	60		Σύνολο: 1			
26	61	57	40	Βίοι άγιων (Δεκ., 14-31)	XII	EBE 2524
Λείπουν:	62, 63		Σύνολο: 1			
27	64	58	38	Βίοι άγιων (Δεκ., 4-14)	XIV	EBE 2562
E. BIOI IANOYAPIOY [E. VITAE JANUARIH] (σ. 209/101)						
28	65	10	6	Βίοι άγιων ('Ιαν. 1-18)	XII	EBE 2545
29	66	68	9	Βίοι άγιων ('Ιαν. 20-28)	XII	EBE 2506
Λείπουν:	67, 68		Σύνολο: 2			
F. BIOI KAI EΓKΩMIA ΔIAPHOPΩN MHNΩN [F. VITAE ATQUE ENCOMIA DIVERSORUM MENSIIUM] (σ. 219/108)						
30	69	66	8	Βίοι άγιων διαφ. μηνών	XI	EBE 2504
31	70	53	34	Βίοι άγιων διαφ. μηνών	<del>XI</del> -XII	EBE 2560
Λείπουν:	71, 72, 73, 74		Σύνολο: 4			
32	75	181	92	Βίοι 'Ανδρέου Σαλοῦ	1296	EBE 2419
Λείπουν:	76, 77, 78, 79		Σύνολο: 4			
IV. BIBΛIO TETAPTO: EPΓA EKK. PATEPΩN K.A. ΣYΓΓPAΦ. [LIBER QUARTUS: OPERA ECCLESIASTICORUM PATRUM ALIORUMQUE SCRIPTORUM] (σ. 121)						
A. EPΓA XPYSOCTOMOY [A. OPERA IOANNI CHRYSOSTOMI] (σ. 122)						
33	80	39	23	Χρυσοστόμου 'Ομιλίες	X	EBE 2564



Ρ.π.	Α/Α ΣΙΣ	ΒΡΟJ	«ΣΕΡΡΩΝ»	ΠΕΡΙΕΧΟΜΕΝΟ	ΧΡΟΝΟΛ.	ΕΝΤΟΠΙΣΜΟΣ
Λείπουν:	81, 82, 83, 84			Σύνολο: 4		
34	85	28	14	Χρυσοστόμου κ.ἄ 'Ομιλία	1006	ΕΒΕ 2544
Λείπουν:	86			Σύνολο: 1		
35	87	26	13	Χρυσοστόμου, 'Ομιλία λε'	XI	ΕΒΕ 2547
36	88	29	15	Χρυσοστόμου, 'Ομιλία να'	XI	ΕΒΕ 2548
37	89	42	26	Χρυσοστόμου, 'Ομιλία λ'	XI	ΕΒΕ 2538
38	90	30	16	Χρυσοστόμου, 'Ομιλία μδ'	XI	ΕΒΕ 2553
39	91	31	17	Χρυσοστόμου, 'Ομιλία μδ'	XI	ΕΒΕ 2555
Λείπουν:	92			Σύνολο: 1		
40	93	45	28	Χρυσοστόμου, Λόγοι	XI	ΕΒΕ 2527
41	94	44	27	Χρυσοστόμου, 'Ομιλία κδ'	XI	ΕΒΕ 2537
Λείπουν:	95			Σύνολο: 1		
42	96	40	24	Χρυσοστόμου, 'Ομιλία μδ'	XII	ΕΒΕ 2523
43	97	130	64	Χρυσοστόμου, 'Ομιλία	XII	ΕΒΕ 2565
Λείπουν:	98, 99, 100, 101			Σύνολο: 4		
44	102	41	25	Χρυσοστόμου, 'Ομιλία εις τό κατά Μαθ. (με')	XIII-XIV	ΕΒΕ 2539
B. ΕΡΓΑ Μ. ΒΑΣΙΛΕΙΟΥ [B. OPERA BASILII MAGNI] (σ. 208/203)						
45	103	33	19	Μ. Βασιλείου 'Ομιλία θ'	XIII	ΕΒΕ 2511
Λείπουν:	104, 105, 106			Σύνολο: 3		
46	107	23	10	Μ. Βασιλείου, 'Ομιλία	XIV	ΕΒΕ 2505
Λείπουν:	108, 109, 110			Σύνολο: 3		
C. ΕΡΓΑ ΓΡΗΓΟΡΙΟΥ ΘΕΟΛΟΓΟΥ [C. OPERA GREGORII THEOLOGII] (σ. 214)						
47	111	36	21	Γρηγορίου Θεολόγου, Λόγοι	XI	ΕΒΕ 2554
48	112	32	18	Γρηγορίου Θεολόγου, Λόγοι κε'	XI	ΕΒΕ 2556
49	113	8	4	Γρηγορίου Θεολόγου, Λόγοι ις'	XII	ΕΒΕ 2543
Λείπουν:	114, 115			Σύνολο: 2		
50	116	214	98	Γρηγορίου Θεολόγου, Λόγοι	XIII	ΕΒΕ 2643 <sup>VI</sup>
51	117	35	20	Γρηγ. Θεολόγου, Λόγοι (να')	XIV	ΕΒΕ 2542
D. ΕΡΓΑ ΕΦΡΑΙΜ ΣΥΡΟΥ [D. OPERA EPHRAEM SYRI] (σ. 232)						
52	118	47	30	'Εφραίμ Σύρου, 'Ασκητικά	XI	ΕΒΕ 2558
53	119	183	85	'Εφραίμ Σύρου, 'Ασκητικά	XIII	ΕΒΕ 2517
54	120	46	29	'Εφραίμ Σύρου, 'Ασκητικά (α' καί β' βιβλίο)	1317, 1319	ΕΒΕ 2550
55	121	48	31	'Εφραίμ Σύρου, 'Ασκητικά	XIV	ΕΒΕ 2561
Λείπουν:	122			Σύνολο: 1		

Ρπ.	A/A SIS	BROJ	«ΣΕΡΡΩΝ»	ΠΕΡΙΕΧΟΜΕΝΟ	ΧΡΟΝΟΛ.	ΕΝΤΟΠΙΣΜΟΣ
Ε. ΕΡΓΑ ΔΙΑΦΟΡΩΝ ΕΚΚΛΗΣΙΑΣΤΙΚΩΝ ΣΥΓΓΡΑΦΕΩΝ [E. OPERA ECCLESIASTICORUM SCRIPTORUM DIVERSORUM] (σ. 250)						
56	123	186	86	Βαρλαάμ και Ἰωάσαφ	X	EBE 2497
57	124	92	50	Βαρλαάμ και Ἰωάσαφ	XI	EBE 2528
58	125	184	—	Ἰωάννου τῆς Κλίμακος	XI	EBE 2566
59	129	78	45	Πνευματικαὶ Πλάκες	XII-XIII	EBE 2533
Λείπουν:		127, 128, 129		Σύνολο: 3		
60	130	76	44	Παλλαδίου, «Λαυσαϊκόν»	1295	EBE 2536
61	131	128	62	Ὀλυμπιодώρου, Σειρά εἰς τόν Ἰώβ	XIII	BMA 164
62	132	131	65	Λόγοι διαφόρων πατέρων	XIII	EBE 2492
63	133	211	96	Συλλογὴ Λόγων	XIII	EBE 2643 <sup>IV</sup>
64	134	78	45	Παλλαδίου, Λαυσαϊκόν κ.ἄ.	XIV	EBE 2533
V. ΒΙΒΛΙΟ ΠΕΜΠΤΟ: (ΕΚΚΛΗΣΙΑΣΤΙΚΑ-ΛΕΙΤΟΥΡΓΙΚΑ) [LIBER QUINTUS: ECCLESIASTICA] (σ. 288)						
<Α. (ΕΥΑΓΓΕΛΙΣΤΑΡΙΑ) [A. EVANGELIA]>						
65	145	24	11	Εὐαγγέλιον	XI	EBE 2546
66	146	49	32	Εὐαγγέλιον	XI	EBE 2552
Λείπουν:		147		Σύνολο: 1		
67	148	50	33	Εὐαγγέλιον	XII	EBE 2557
68	149	60	41	Εὐαγγέλιον	XII	EBE 2513
Λείπουν:		150		Σύνολο: 1		
69	151	81	46	Εὐαγγέλιον	XII	EBE 2525
Λείπουν:		152, 153		Σύνολο: 2		
70	154	25	12	Εὐαγγέλιον	XIII	EBE 2549
Λείπουν:		155		Σύνολο: 1		
71	156	59	39	Εὐαγγέλιον	XIII	EBE 2540
Λείπουν:		157, 158, 159, 160, 161, 162, 163, 164, 165, 166, 167, 168		Σύνολο: 11		
72	169	158	88	Εὐαγγέλιον	XIV	EBE 2520
73	164	151	84	Εὐαγγέλιον	XIV	EBE 2398
B. «ΑΠΟΣΤΟΛΟΙ» [B. APOSTOLI]						
74	170	62	42	Ἄποστολος	XII	EBE 2551
Λείπουν:		171, 172, 173		Σύνολο: 3		
75	174	83	47	Ἄποστολος	1388	EBE 2532
Λείπουν:		175, 176, 177, 178, 179		Σύνολο: 5		
76	180	125	59	Ἄποστολοευαγγέλιον	XIII-XIV	EBE 2493

Ρπ.	A/A SIS	BROJ	«ΣΕΡΡΩΝ»	ΠΕΡΙΕΧΟΜΕΝΟ	ΧΡΟΝΟΛ.	ΕΝΤΟΠΙΣΜΟΣ
C. ΣΥΝΑΞΑΡΙΑ [C. SYNAXARIA] (σ. 301)						
77	183	84	48	Συναξάριον ὅλου ἐνιαυτοῦ	XIII	EBE 2529
Λείπουν:	184, 185		Σύνολο: 2			
78	186	69	22	Συναξάριον Ἰαν.-Ἀπρ.	XIV	EBE 2563
Λείπουν:	187, 188		Σύνολο: 2			
D. ΚΑΤΗΧΗΣΕΙΣ [D. CATECHESIS] (σ. 663/303)						
79	181 189	167 70	43	Κυρίλλου, Κατηχήσεις	XIII	EBE 2512
Λείπουν:	190, 191, 192, 193, 194, 195, 196, 197, 198, 199		Σύνολο: 10			
E. ΜΗΝΑΙΑ [E. MENAEA] (σ. 305)						
80	200	174	91	Μηναῖον Ἰουνίου	XIII	EBE 2502
81	201	146	80	Μηναῖον Μαΐου	1334	EBE 2515
82	202	143	77	Μηναῖον Ἰουνίου	1340	EBE 2498
83	203	136	70	Μηναῖον Φεβρ.	1350	EBE 2519
84	204	152	87	Μηναῖον Μαρτίου	1354	EBE 2496
85	205	123	58	Μηναῖον Ἀπριλίου	1360	EBE 2608
Λείπουν:	206		Σύνολο: 1			
86	207	109	53	Μηναῖον Σεπτ.	XIV	EBE 2414
Λείπουν:	208		Σύνολο: 1			
87	209	133	67	Μηναῖον Φεβρ.	XIV	EBE 2486
88	210	134	68	Μηναῖον Ὀκτωβρ.	XIV	EBE 2514
89	211	140	74	Μηναῖον Ἰουλίου	XIV	EBE 2567
F. ΕΥΧΟΛΟΓΙΑ [F. EUCHOLOGIA] (σ. 315)						
90	212	195	93	Εὐχολόγιον καὶ Ἐξομολογητάρ.	XV	EBE 2473
Λείπουν:	213, 214		Σύνολο: 2			
A. > G. (ΤΡΙΩΔΙΑ) [G. TRIODIA] (σ. 690/317)						
91	215	106	52	Τριώδιον καὶ Πεντηκοστάριον	XII	EBE 2516
Λείπουν:	216, 217		Σύνολο: 2			
92	218	202	94	Τριώδιον	XIII	EBE 2643 <sup>II</sup>
Λείπουν:	219, 220, 221		Σύνολο: 3			
93	222	86	49	Τριώδιον	1348	EBE 2530
Λείπουν:	223, 224, 225, 226, 227, 228, 229		Σύνολο: 7			
H. ΣΤΙΧΗΡΑΡΙΑ ΚΑΙ ΚΑΝΟΝΕΣ [H. STICHERARIA ET CANONES] (σ. 320)						
94	230	9	5	Στιχηράριον	XIII	EBE 2526

Ρ.π.	A/A ΣΙΣ	BROJ	«ΣΕΡΡΩΝ»	ΠΕΡΙΕΧΟΜΕΝΟ	ΧΡΟΝΟΛ.	ΕΝΤΟΠΙΣΜΟΣ
Λείπουν: 231, 232, 233, 234, 235, 236, 237 Σύνολο: 6						
95	238	255	99	Στιχηράριον	XIII-XIV	EBE 2643 <sup>III</sup>
96	239	273	7	Στιχηράριον	XIII-XIV	EBE 2643 <sup>I</sup>
97	234	204	95	Στιχηράριον	XIII	EBE 2643 <sup>VII</sup>
Λείπουν: 240, 241 Σύνολο: 2						
⟨ΠΑΡΑΚΛΗΤΙΚΕΣ⟩						
98	242	110	54	Παρακλητική	XIV	EBE 2518
99	243	118	57	Παρακλητική	XIV	EBE 2488
ΤΕΛΟΣ ΤΩΝ ΠΕΡΓΑΜΗΝΩΝ						

Index nominorum, σ. 325-353 (βλ. εικ. 8).

Index rerum, σ. 354-358.

Index nomin(or)um, σ. 359-411.

Index rerum, σ. 412-432.

Στό φάκελλο I 227, μετατοπισμένα, βρέθηκαν επίσης φύλλα του καταλόγου VI. Σισ με τό ακόλουθο ύλικό: α) τά περιεχόμενα τών περγαμηνών χειρογράφων τῆς μονῆς Τ. Προδρόμου Σερρών, β) nomina transcriptorum (ὀνόματα γραφέων) καί γ) προμετωπίδες-ἐπιγραφές τών χειρογράφων τοῦ περιγραφικοῦ καταλόγου με τῆ μορφή πού βλέπουμε στήν εικ. 4 ἐδῶ. Τό θέμα ὅμως τοῦ συνοδευτικοῦ αὐτοῦ ὑλικοῦ θά μᾶς ἀπασχολήσει ξεχωριστά.

ΚΑΤΑΛΟΓΟΣ VI. Siš: ΧΕΙΡΟΓΡΑΦΑ Μ. ΠΡΟΔΡΟΜΟΥ  
 Β' ΧΑΡΤΩΑ  
 CATALOGUS MANUSCRIPTORUM BIBLIOTHECAE PRODROMENSIS  
 TOMUS SECUNDUS  
 MANUSCRIPTA CHARTACEA

Ρχ.	Α/Α Siš	ΒΡΟJ	«ΣΕΡΡΩΝ»	ΠΕΡΙΕΧΟΜΕΝΟ	ΧΡΟΝΟΛ.	ΕΝΤΟΠΙΣΜΟΣ
I. ΒΙΒΛΙΟ ΠΡΩΤΟ: Π. & Κ. ΔΙΑΘΗΚΗ [LIBER PRIMUS. VETUS-NOVUMQUE TESTAMENTUM] (σ. γ')						
Α. ΠΑΛΑΙΑ ΔΙΑΘΗΚΗ [A. VETUS TESTAMENTUM] (σ. δ')						
1	100	222	101	Π.Δ. με ὑπόμνημα	XIII-XIV	EBE 2410
2	101	468	205	Π.Δ. με 50 Λόγους ἀγνώστου <Παύλου τοῦ Εὐεργετηνοῦ>	XV	EBE 2595
⟨ΨΑΛΤΗΡΙΑ [PSALTERIA]⟩						
3	102	297	116	Ψαλτήριον (μετά ᾠδῶν)	1340	EBE 2478
4	103	509	249	Ψαλτήριον (μετά ᾠδῶν)	XVI	EBE 2586
B. ΚΑΙΝΗ ΔΙΑΘΗΚΗ [B. NOVUM TESTAMENTUM] (σ. 14)						
5	104	443	143	Τετραευάγγελον	1359	EBE 2606
7	106	460	154	Τετραευάγγελον	1623	EBE 2408
⟨ΠΡΑΞΕΙΟΣΤΟΛΟΣ⟩						
6	105	483	227	Πράξεις & Ἐπιστολαί Ἀποστ.	XIV	EBE 2450
II. ΒΙΒΛΙΟ ΔΕΥΤΕΡΟ: ΒΙΟΙ ΑΓΙΩΝ & ΠΑΝΗΓΥΡΙΚΑ [LIBER SECUNDUS: VITAE SANCTORUM ET PANEGYRICA] (σ. 19)						
Α. ΒΙΟΙ ΑΓΙΩΝ [A. VITAE SANCTORUM] (σ. χωρίς ἀρίθμηση)						
8	107	303	121	Βίοι ἁγίων Ὁκτωβρίου	XIV	EBE 2421
9	108	478	110	Βίοι ἁγίων Νοεμβρίου	XIV	EBE 2470
10	109	479	122	Βίοι ἁγίων Δεκεμβρίου	1427	EBE 2639
11	110	230	109	Βίοι ἁγίων Ἰανουαρίου	XIV	EBE 2462
12	111	423	135	Βίοι ἁγίων καὶ Λόγοι διάφοροι	XIV	EBE 2482
13	112	(199)	;	Βίος ἁγίας Εὐπραξίας	XVII	EBE 2409
B. ΠΑΝΗΓΥΡΙΚΑ [B. PANEGYRICA] (σ. 47)						
14	113	226	104	Πανηγυρικόν	XIII	EBE 2433
Γ. [PANEGYRICUM ORATIONESQUE GREGORII THEOLOGI] (σ. 52)						
15	114	318	161	Πανηγυρικόν	XIV	EBE 2628
16	115	295	114	Πανηγυρικόν (Ἰαν.-Ἀπρ.)	XV	EBE 2471
17	116	(102)	;	Ἐγκώμ. εἰς ἅγιον Χαρίτωνα	1800	EBE 2481
III. ΒΙΒΛΙΟ ΤΡΙΤΟ: ΕΡΓΑ ΕΚΚΛ. ΠΑΤΕΡΩΝ & ΣΥΓΓΡΑΦΕΩΝ [LIBER TERTIUS: OPERA ECCLESIASTICORUM PATRUM SCRIPTORUMQUE] (σ. 68)						
Α. ΙΩΑΝΝΟΥ ΧΡΥΣΟΣΤΟΜΟΥ ΕΡΓΑ [A. JOHANNI CHRYSOSTOMI OPERA] (σ. 69)						
18	117	412	127	Ὅμιλῳι	1330	EBE 2635
19	118	296	115	Ἐξήγησις εἰς τὰς Πράξεις	XIV	EBE 2476



Ρχ.	Α/Α ΣΙΣ	BROJ	«ΣΕΡΡΩΝ»	ΠΕΡΙΕΧΟΜΕΝΟ	ΧΡΟΝΟΛ.	ΕΝΤΟΠΙΣΜΟΣ
20	119	402	108	Υπόμνημα εις τό κ. 'Ιωάννην	XIV	EBE 2475
21	120	363	192	Υπόμνημα εις τό κ. Ματθ.	XVII-XVIII	EBE 2404
B. ΒΑΣΙΛΕΙΟΥ ΤΟΥ ΜΕΓΑΛΟΥ [B. BASILII MAGNI OPERA] (σ. 86)						
22	121	298	117	Μ. Βασιλείου, Ἀσκητικά	XIV	EBE 2477
23	122	420	133	Μ. Βασιλείου κ. ἄ. ἔργα	XV-XVI	EBE 2463
Γ. ΕΡΓΑ ΑΛΛΩΝ ΜΕΜΟΝΩΜΕΝΩΝ ΕΚΚΛ. ΣΥΓΓΡΑΦΕΩΝ [C. OPERA ALIORUM SINGULORUM ECCLESIASTICORUM SCRIPTORUM] (σ. 93)						
24	123	421	134	Νικήτα Παφλαγόνος, Ἐξήγησις	XII	EBE 2464
25	124	286	113	Κλίμαξ Ἰωάννου	1343	EBE 2466
26	125	419	132	Διονύσιος Ἀρεοπαγίτης κ. ἄ.	XIV	EBE 2636
27	126	299	118	Ἰωάννης Καρπάθιος, Νικήτας	XIV	EBE 2469
28	127	411	126	Στηθάτος κ. ἄ.	XIV	EBE 2640
29	128	481	225	Κλίμαξ Ἰωάννου κ. ἄ.	XIV-XVI	EBE 2621
30	129	496	240	Κλίμαξ Ἰωάννου κ. ἄ.	XV	EBE 2616
31	130	346	184	Λόγοι κατά Λατίνων	1621	EBE 2396
32	131	424	159	Μαξίμου Πελοπ. Κυριακοδρ., μητρ. Ἀσκητικῶν Μ. Βασιλείου	1624	EBE 2459
33	132	235	111	Μαξίμου Πελοποννησίου Κυριακοδρόμιον	1624	EBE 2461
34	133	345	182	Ἐφραίμ Σύρου 55 Λόγοι	1629	EBE 2418
35	134	354	187	Θεοδ. Στουδίτου, Κατηχήσεις	1651	EBE 2609
36	135	228	106	Παλαδάς, κατά Ἰουδαίων κ. ἄ.	XVII	EBE 2416
37	136	510	250	Συμεῶν Μεταφράστης	XVII	EBE 2593
38	137	227	105	Μάξιμος Πελοποννήσιος Μελέτιος Ἀλεξανδρείας	XVII	BMA 184
D. ΛΟΓΟΙ ΚΑΙ ΟΜΙΛΙΕΣ ΔΙΑΦΟΡΩΝ ΕΚΚΛ. ΠΑΤΕΡΩΝ & ΣΥΓΓΡΑΦΕΩΝ [D. ORATIONES HOMILIAEQUAE DIVERSORUM ECCLESIASTICORUM PATRUM ET SCRIPTORUM] (σ. 140)						
39	138	453	148	Λόγοι διάφοροι	<del>XIII</del> -XIV	EBE 2605
40	139	368	195	Λύσεις θεολογικῶν ζητημάτων	XIV	EBE 2583
41	140	300	119	Θεοδ. Προδρόμου, Ἐξήγησις...	XIV	EBE 2479
42	141	344	183	Συλλογή Λόγων	XIV	EBE 2427
43	142	484	228	Λόγοι διάφοροι	<del>XIII</del> -XIV	EBE 2449
44	143	497	241	Λόγοι διάφοροι	XIV	EBE 2623
45	144	452	147	Λόγοι διάφοροι	XIV	EBE 2634
46	145	451	146	Λόγοι διάφοροι	XV+1432	EBE 2612
47	146	469	251	Διηγήματα καὶ διάλογοι	XV	EBE 2420
48	147	333	177	Ἀντιρρητικοὶ λόγοι	XV	EBE 2429
E. ΓΕΡΟΝΤΙΚΟΝ & ΛΑΥΣΑΤΚΟΝ [E. GERONTICUM LAUSAICUMQUE] (σ. 235)						
49	148	413	128	Γεροντικόν	XIII-XIV	EBE 2467
50	149	428	137	Λαυσαϊκόν	1423	EBE 2438

Ργ.	Α/Α ΣΙΣ	ΒΡΟJ	«ΣΕΡΡΩΝ»	ΠΕΡΙΕΧΟΜΕΝΟ	ΧΡΟΝΟΛ.	ΕΝΤΟΠΙΣΜΟΣ
<b>ΒΙΒΛΙΟ ΤΕΤΑΡΤΟ: ΝΟΜΟΚΑΝΟΝΕΣ [LIBER QUARTIUS: NOMOCANONES] (σ. 240)</b>						
51	150	434	140	Νομοκάνων (Βλάσταρις, Νησευτής)	XIV	ΕΒΕ 2483
52	151	347	185	Νομοκάνονον	XIV	ΕΒΕ 2397
53	152	332	170	Μανουήλ Μαλαξός	1616	ΕΒΕ 2437
54	153	330	168	Μανουήλ Μαλαξός	1622	ΕΒΕ 2440
55	154	513	219	Νομοκάνων	1697	ΕΒΕ 2597
56	155	384	203	Μανουήλ Μαλαξός	XVII	ΕΒΕ 2610
57	156	334	178	Τάξις πατριαρχῶν...	XVII-	ΕΒΕ 2439
58	157	331	169	Νομοκάνων	XVIII	ΕΒΕ 2431
59	158	461	155	Νομοκάνων	1706	ΕΒΕ 2426
60	159	(236)	;	Νομοκάνων	1765	ΕΒΕ 2445
				Νομοκάνων	XVIII	ΕΒΕ 2445
<b>ΒΙΒΛΙΟ ΠΕΜΠΤΟ &lt;ΚΟΣΜΙΚΑ ΔΙΑΦΟΡΑ&gt; [LIBER QUINTUS] (σ. 258)</b>						
61	160	(131)	;	Χρονογράφος	1626	ΕΒΕ 2501
62	161	499	224	Λογική πραγματεία	1691	ΕΒΕ 2631
63	162	507	247	Βραβεῖον Μ. Προδρόμου	XVII	ΕΒΕ 2585
64	163	360	191	Ἱστορία Κ. Κούμα	1873	ΕΒΕ 2412
65	164	(256)	;	Χημεία Βενιζήλου	XIX	ΕΒΕ 2592
66	165	(196)	;	Ἐκκλησιαστική Ἱστορία	1857	ΕΒΕ 2402
67	166	(252)	;	Κουμανούδη Βίος Ῥωμαίων καὶ Ἑλλήνων	XIX	ΕΒΕ 2588
68	167	(253)	;	Μεταφυσική	XIX	ΕΒΕ 2582
69	168	(254)	;	Στοιχεῖα Φιλοσοφίας	XIX	ΕΒΕ 2590
70	169	(255)	;	Ἑλληνική Ἀρχαιολογία	XIX	ΕΒΕ 2591
<b>ΒΙΒΛΙΟ ΕΚΤΟ: ΕΚΚΛΗΣΙΑΣΤΙΚΑ ΧΕΙΡΟΓΡΑΦΑ [LIBER SEXTUS: ECCLESIASTIKA] (σ. 270)</b>						
<b>A. ΕΥΑΓΓΕΛΙΣΤΑΡΙΑ &amp; ΤΥΠΙΚΑ [A. EVANGELIA ET TYPICA] (σ. 271)</b>						
71	170	417	130	Εὐαγγέλιον	1454	ΕΒΕ 2642
72	171	382	209	Τυπικόν Ἀγ. Σάββα	XIII	ΕΒΕ 2574
73	172	502	243	Τυπικόν Ἀγ. Σάββα	XIV-1372	ΕΒΕ 2570
74	173	(257)	;	Τυπικόν Μ. Προδρόμου	XVIII	ΕΒΕ 2587
<b>B. ΕΥΧΟΛΟΓΙΑ [B. EUCHOLOGIA] (σ. 276)</b>						
75	174	342	193	Εὐχολόγιον	XIV	ΕΒΕ 2407
76	175	370	200	Εὐχολόγιον	XIV	ΕΒΕ 2573
77	176	518	223	Εὐχολόγιον	1614	ΕΒΕ 2598
78	177	(138)	;	Ἐξομολογητάριον & Εὐχολόγιον	XVII	ΕΒΕ 2474
<b>C. ΛΕΙΤΟΥΡΓΙΑΙ [C. LITURGIAE] (σ. 282)</b>						
79	178	348	197	Λειτουργία	XV	ΕΒΕ 2403
80	179	475	206	Λειτουργία	1532	ΕΒΕ 2582
81	180	503	198	Λειτουργία	1548	ΕΒΕ 2400
82	181	485	229	Ἀκολουθία μηνῶν Σεπτ.-Φεβρ.	XVI	ΕΒΕ 2457
83	182	308	165	Λειτουργία	1634	ΕΒΕ 2438
84	183	387	208	Λειτουργία	XVII	ΕΒΕ 2624
85	184	307	166	Λειτουργία	1717	ΕΒΕ 2436
86	185	508	248	Λειτουργία	XVIII	ΕΒΕ 2569

Ρζ.	Α/Α ΣΙΣ	ΒΡΟJ	«ΣΕΡΡΩΝ»	ΠΕΡΙΕΧΟΜΕΝΟ	ΧΡΟΝΟΛ.	ΕΝΤΟΠΙΣΜΟΣ
D. ΣΥΝΑΞΑΡΙΑ ΚΑΙ ΜΗΝΑΙΑ [D. SYNAXARIA ET MENAEA] (σ. 290)						
87	186	408	123	Συναξάριον 6 μηνῶν	XIV	EBE 2435
88	187	494	238	Μηναιὸν Αὐγούστου	XIV	EBE 2617
89	188	302	120	Μηναιὸν Αὐγούστου	XIV	EBE 2422
90	189	328	176	Μηναιὸν Ἰαν. καὶ Φεβρ.	XIV-XVI	EBE 2430
91	190	409/ 410	125	Συναξάριον 6 μηνῶν	<del>XV</del> -XIV	EBE 2434
92	191	432	139	Μηναιὸν Ὀκτωβρίου	1419	EBE 2468
93	192	425	136	Μηναιὸν Δεκεμβρίου	1556	EBE 2480
94	193	343	194	Μηναιὸν Νοεμβρίου	XVII	EBE 2594
95	194	358	190	Ἀκολουθία Ἀγ. Μοδέστου	XVIII	EBE 2615
96	195	514	220	Ἀκολουθία Ἀγ. Μοδέστου	XVIII	EBE 2581
97	196	(103)	;	Ἀκολουθία Ἀγ. Μακαρίου	XIX	EBE 2472
E. ΤΡΙΩΔΙΑ [E. TRIODIA] (σ. 304)						
98	197	409	124	Τριώδιον	1333	EBE 2465
99	198	489	233	Τριώδιον (τμ.) καὶ Μηναιὸν	XV	EBE 2455
F. ΣΤΙΧΗΡΑΡΙΑ - ΤΡΙΩΔΙΑ ΜΕ ΜΟΥΣΙΚΑ ΣΗΜΑΔΙΑ [F. STICHERARIA AC TRIODIA CUM NOTIS MUSICIS] (σ. 308)						
100	199	439	141	Στιχηράριον (Τριώδ.)	XIII	EBE 2490
101	200	445	144	Στιχηράριον	1368	EBE 2607
102	201	309	167	Στιχηράριον (Τριώδ. Ὀκτ.)	XIV	EBE 2413
103	202	304	160	Στιχηράριον (Τριώδ.)	XIV	EBE 2399
104	203	442	142	Στιχηράριον (Μαθηματάριον)	XIV	EBE 2500
105	204	337	172	Στιχηράριον	XIV	EBE 2454
106	205	338	173	Στιχηράριον	XIV	EBE 2442
107	206	339	180	Στιχηράριον	XIV	EBE 2425
108	207	482	226	Στιχηράριον (Τριώδ.)	XIV	EBE 2447
109	208	454	149	Στιχηράριον	XV	EBE 2444
110	209	456	151	Στιχηράριον	XV	EBE 2401
111	210	446	145	Στιχηράριον	XV	EBE 2622
112	211	375	206,201	Στιχηράριον (Τριώδ.)	XVII	EBE 2620
113	212	506	246	Στιχηράριον	XVII	EBE 2584
114	213	316	163	Στιχηράριον (Τριώδ.)	XVII	EBE 2625
115	214	486	230	Στιχηράριον (Τριώδ.) Γερμανοῦ	1768	EBE 2453
116	215	505	245	Στιχηράριον (Τριώδ.)	XVIII	EBE 2633
117	216	392	211	Στιχηράριον (Τριώδ.)	XVIII	EBE 2576
118	217	501	242	Στιχηράριον (Τριώδ.)	XVIII-XIX	EBE 2613
G. ΔΙΑΦΟΡΑ ΕΚΚΛΗΣΙΑΣΤΙΚΑ [G. DIVERSA ECCLESIASTICA] (σ. 324)						
119	218	490	234	Ἀνθολογία μουσικῆς	1336	EBE 2458
120	219	512	218	Ἀνθολογία μουσικῆς	XIV	EBE 2600
121	220	487	231	Παπαδική	XIV	EBE 2456
122	221	416	129	Παρακλητικὴ (μουσ.)	XIV	EBE 2460
123	222	491	235	Ἀνθολογία στιχηρῶν (μουσ.)	XIV-XV	EBE 2599
124	223	480	204	Θεοτοκάριον (μουσ.)	XIV-XV	EBE 2571

Ρλ.	Α/Α ΣΙΣ	ΒΡΟJ	«ΣΕΡΡΩΝ»	ΠΕΡΙΕΧΟΜΕΝΟ	ΧΡΟΝΟΛ.	ΕΝΤΟΠΙΣΜΟΣ
125	224	493	237	'Εβδομαδαριά	1460	EBE 2630
126	225	495	239	'Ανθολογία μουσικής	1463	EBE 2604
127	226	410	100	'Εξομολογητάριον	XIV-XV	EBE 2503
128	227	455	150	Μουσική νέας μεθόδου	XV	EBE 2406
129	228	326	175	'Ανθολογία μουσικής	XV	EBE 2411
130	229	379	202	Κοντάκια	XV	EBE 2405
131	230	284	112	Μουσική Πανδέκτη	XVI	EBE 2484
132	231	488	232	'Ανθολογία Στιχηρῶν	XVI	EBE 2448
133	232	232	107	Παρακλητική	XVI	EBE 2637
134	233	457	152	'Ανθολογία μουσικής	XVII	EBE 2611
135	234	458	153	'Ανθολογία μουσικής	XVII	EBE 2618
136	235	476	207	'Ανθολογία μουσικής	1715	EBE 2572
137	236	316	162	Κανόνες νεκρώσιμοι	1765	EBE 2626
138	237	515	221	Σημάδια μουσικής	1770	EBE 2446
139	238	464	156	'Ανθολογία μουσικής	XVIII	EBE 2432
140	239	465	157	'Ανθολογία μουσικής	XVIII	EBE 2428
141	240	391	210	'Ανθολογία μουσικής	XVIII	EBE 2596
142	241	310	164	'Ανθολογία μουσικής	XVIII	EBE 2627
143	242	335	179	Μουσική νέας μεθόδου	XVIII	EBE 2424
144	243	352	186	'Ανθολογία Παπαδικής	XVIII	EBE 2619
145	244	329	181	'Ανθολογία Στιχηρῶν	1801	EBE 2443
146	245	336	171	'Ακολουθία Προδρόμου	1805	EBE 2441
147	246	467	158	'Ανθολογία μουσικής	1818	EBE 2417
148	247	356	188	'Αναστασιματάριον	1829	EBE 2629
149	248	368	195 174	Δοξαστάριον	1832	EBE 2451
150	249	259	;	'Αναστασιματ. & Δοξαστάριον	XIX	EBE 2601
151	250	396	212	Μουσική τέχνη	XIX	EBE 2575
152	251	516	222	'Αναστασιματάριον	XIX	EBE 2452
153	252	397	213	'Ανθολογία μουσικής	XIX	EBE 2577
154	253	398	214	'Ανθολογία μουσικής	XIX	EBE 2580
155	254	511	217	'Ανθολογία μουσικής	XIX	EBE 2614
156	255	504	244	'Ανθολογία μουσικής	XIX	EBE 2632
157	256	517	258	'Ανθολογία μουσικής	XIX	EBE 2579
158	257	399	215	Θεστοχάριον	XIX	EBE 2578
159	258	400	216	Στιχηράριον, Δοξαστάριον	XIX	EBE 2602
160	259	357	189	Δοξαστικά	XIX	EBE 2568

ΚΑΤΑΛΟΓΟΣ vL. SiS: ΧΕΙΡΟΓΡΑΦΑ <Μ. ΚΟΣΙΝΙΤΣΑΣ>  
Α' ΠΕΡΓΑΜΗΝΑ

Κτ.	α/α SiS	Broj	ΠΕΡΙΕΧΟΜΕΝΟ	ΧΡΟΝΟΛΟΓΙΑ	ΠΡΟΕΛΕΥΣΗ	ΆΛΛΗ ΑΡΙΘΜΗΣΗ	ΕΝΤΟΠΙΣΜΟΣ
I. ΒΙΒΛΙΟ ΠΡΩΤΟ: Π. & Κ. ΔΙΑΘΗΚΗ [LIBER PRIMUS VETUS-NOVUMQUE TESTAMENTUM] (ψευδοτ.)							
I. Π. ΔΙΑΘΗΚΗ [VETUS TESTAMENTUM] (σ. 2)							
Λείπουν: 1, 2, 3, 4			Σύνολο: 4				
A. ΨΑΛΤΗΡΙΑ [A. PSALTIRIA] (σ. 2)							
5	5>11	263	Διάφορα περί Ψαλμῶν	XIV	P	—	D 389
1	6>1	171	Ψαλτήριον τοῦ Δαβίδ	XIV	K	576	D 173
2	7>2	197	Ψαλτήριον τοῦ Δαβίδ	XIV	K	548	D 243
3	8>3	199	Ψαλτήριον μετὰ σχολίων	XI	K	N 515V	D 238
4	9>4	215	Ψαλμοὶ μετὰ σχολίων	XII	K	455>643	D 117
Λείπουν: 10, 11 (;)			Σύνολο: 2 (;)				
C. Κ. ΔΙΑΘΗΚΗ							
6	12>6	163	Κ. Διαθήκη	1125	K 216	N 512/I	D 358
D. ΤΕΣΣΕΡΑ ΕΥΑΓΓΕΛΙΑ							
Λείπουν: 13, 14			Σύνολο: 2				
7	14	196	Τετραεὐάγγελον	IX	K 222	—	;
8	15	192	Τετραεὐάγγελον	XI	K 220	—	;
Λείπουν: 16			Σύνολο: 1				
9	17	138	Τετραεὐάγγελον	XI, XII-XIII	K 203	580	D 252
Λείπουν: 18			Σύνολο: 1				
10	19	172	Τετραεὐάγγελον	XI-XIII	K 217	581	D 338
11	20	188	Τετραεὐάγγελον	1285	K 219	N 468	D 339
Λείπουν: 21			Σύνολο: 1				
12	22	162	Τετραεὐάγγελον	XIII	K 218	618	D 132
13	23	153	Τετραεὐάγγελον	XIII	K 207	592	D 328
14	24	193	Τετραεὐάγγελον	XIII	K 261	549 II	D 351
15	25	166	Τετραεὐάγγελον	XIII	K 206	542	D 274
Λείπουν: 26			Σύνολο: 1				
16	27	182	Τετραεὐάγγελον	XIII-XIV	K 215	463	D 260
Λείπουν: 28			Σύνολο: 1				
17	29	200	Τετραεὐάγγελον	XIV	K 239	617	D 56
18	30	154	Τετραεὐάγγελον	XIV	K	—	;
19	31	176	Τετραεὐάγγελον	XIV	K 214	579	D 281
20	32	177	Τετραεὐάγγελον	XIV	K 213	577	D 227
21	33	179	Τετραεὐάγγελον	XIV	K	578	D 251
C. ΤΕΣΣΕΡΑ ΕΥΑΓΓΕΛΙΑ ΜΕ ΥΠΟΜΝΗΜΑΤΑ ΕΡΜΗΝΕΥΤΙΚΑ [C. QUATTUOR EVANGELIA CUM COMMENTARIIS] (σ. 51) [D. Τετραεὐάγγελα μετ' ἑρμηνειῶν (m. scr. SiS)] (σ. 52/62)							
22	34	185	Τετραεὐάγγελον	XIV	K 211	616	D 59



Κπ.	α/α SiS	Βροj	ΠΕΡΙΕΧΟΜΕΝΟ	ΧΡΟΝΟΛΟΓΙΑ	ΠΡΟΕΛΕΥΣΗ	ΆΛΛΗ ΑΡΙΘΜΗΣΗ	ΕΝΤΟΠΙΣΜΟΣ
23	35	98	Τετραευάγγελον	XIV	K 49	582	D 217
Λείπουν: 36, 37, 38, 39, 40			Σύνολο: 5				
24	41	4	Τετραευάγγελον μετ' ἑρμηνειῶν	XI	PA 2	859	D 177
25	42	77	Τετραευάγγελον μετ' ἑρμηνειῶν	XI	K 59	—	;
D. ΠΡΑΞΕΙΣ ΑΠΟΣΤΟΛΩΝ, ΕΠΙΣΤΟΛΑΙ + ΑΠΟΚΑΛΥΨΙΣ [D. ACTA APOSTOLORUM, EPISTOLAE AC APOCALYPSIS] (σ. 62/63)							
26	43	164	Πράξεις καὶ Ἐπιστολαί	X	PG 23	462	D 176
E. ΠΡΑΞΕΙΣ ΑΠΟΣΤΟΛΩΝ ΚΑΙ ΕΠΙΣΤΟΛΑΙ [E. ACTA APOSTOLORUM EPISTOLAEQUE] (σ. 78, 106/79)							
27	44	85	Πράξεις καὶ Ἐπιστολαί	XI	K 53	457, 621	D 369
F/G. ΠΡΑΞΕΙΣ ΑΠΟΣΤΟΛΩΝ [F/G. ACTA APOSTOLORUM] (σ. 84, 116/85)							
Λείπουν: 45, 46			Σύνολο: 2				
28	47	95	Πράξεις Ἀποστόλων	1344	K 54	N 513/III	D 279
G/H. ΥΠΟΜΝΗΜΑΤΑ ΣΤΙΣ ΕΠΙΣΤΟΛΕΣ ΤΟΥ ΑΠΟΣΤΟΛΟΥ ΠΑΥΛΟΥ [G/H. COMMENTARIA (-UM CHRYSOSTOMI) IN EPISTOLAS S. PAULI] (σ. 87)							
29	48	112	Θεοφύλακτος Βουλγαρίας	XIII	K 132	594 593	D 218
ΒΙΒΛΙΟ ΔΕΥΤΕΡΟ: Ι. ΒΙΟΙ ΑΓΙΩΝ [LIBER SECUNDUS. I. VITAE SANCTORUM] (σ. 90)							
A. ΒΙΟΙ ΑΓΙΩΝ ΣΕΠΤΕΜΒΡΙΟΥ [A. VITAE SEPTEMBRIS] (σ. 90)							
30	49	73	Βίοι ἁγίων (Σεπτεμβρίου)	XI	K 42	594	D 207
Λείπουν: 50, 51			Σύνολο: 2				
B. ΒΙΟΙ ΑΓΙΩΝ ΟΚΤΩΒΡΙΟΥ [B. VITAE OCTOBRIS] (σ. 147/98)							
31	52	21	Βίοι ἁγίων (Ὀκτωβρίου)	XII	K	—	;
32	53	264	Βίοι ἁγίων (Ὀκτωβρίου)	XII	P	—	D 390
Λείπουν: 54, 55			Σύνολο: 2				
C. ΒΙΟΙ ΑΓΙΩΝ ΝΟΕΜΒΡΙΟΥ [C. VITAE NOVEMBRIS] (σ. 108)							
33	56	52	Βίοι ἁγίων (Νοεμβρίου)	XI	K 37	860	D 159
34	57, 34	5, 1	Βίοι ἁγίων (Νοεμβρίου)	XI	K 3	456, 595	D 210
Λείπουν: 57, 58, 59			Σύνολο: 3				
D. ΒΙΟΙ ΑΓΙΩΝ ΔΕΚΕΜΒΡΙΟΥ [D. VITAE DECEMBRIS] (σ. 119)							
35	60	19	Βίοι ἁγίων (Δεκεμβρίου)	XII	K 5	550	D 340
Λείπουν: 61			Σύνολο: 1				
36	62	67	Βίοι ἁγίων (Δεκεμβρίου)	XII	K 37	596	D 53
37	63	37, 2	Βίοι ἁγίων (Δεκεμβρίου)	XIII	K 4	619	D 90
Λείπουν: 64, 65, 66			Σύνολο: 3				
E. ΒΙΟΙ ΑΓΙΩΝ ΙΑΝΟΥΑΡΙΟΥ [E. VITAE JANNUARI] (σ. 131)							
38	67	243	Βίοι ἁγίων (Ἰανουαρίου)	XII	BAN (1916)	—	SiS (4)

Κτ.	α/α ΣΙΣ	Βροj	ΠΕΡΙΕΧΟΜΕΝΟ	ΧΡΟΝΟΛΟΓΙΑ	ΠΡΟΕΛΕΥΣΗ	ΑΛΛΗ ΑΡΙΘΜΗΣΗ	ΕΝΤΟΠΙΣΜΟΣ
F. ΒΙΟΙ ΑΓΙΩΝ ΑΠΡΙΛΙΟΥ [g.>F. VITAE APRILII]							
39	68	203	Βίοι αγίων ('Απριλίου)	XII	K	N 495	D 226
Λείπουν: 69, 70			Σύνολο: 2				
G. ΒΙΟΙ ΑΓΙΩΝ ΑΥΓΟΥΣΤΟΥ [g. VITAE SANCTORUM AUGUSTI MENSIS] (σ. 229/135)							
40	71	17	Βίοι αγίων (Αυγούστου)	XI	K 7	551	D 209
K/H. MEMONΩΜΕΝΟΙ ΒΙΟΙ ΑΓΙΩΝ [K.>H. SINGULAE VITAE SANCTORUM] (σ. 244/150)							
41	72	271	Βίος αγνώστου (Γρηγ. 'Αρμεν.)	XI	K 368	1 652	D 107
42	73	260	'Εγκώμιον εις... 'Αρχ. Μιχαήλ	XI	BAN (1916)	—	ΣΙΣ (3)
43	74	253	Βίος... Στεφάνου του Νέου	XII	K	458/653	D 123
Λείπουν: 75			Σύνολο: 1				
H. ΠΑΝΗΓΥΡΙΚΑ [H. PANEGYRICA L. PANEGYRICA] (σ. 153/250/154)							
44	76	74	Πανηγυρικών	XI	K	552	D 335
45	77	64	Πανηγυρικών	XI	K 28	598	D 60
BIBΛIO TPITO: EPΓA EKKAHXEIACTIKΩN ΠATEPΩN KAI CYTTPAΦEΩN [LIBER TERTIUS: OPERA ECCLESIASTICORUM PATRUM ATQUE SCRIPTORUM] (σ. 183)							
A. ΙΩΑΝΝΟΥ ΧΡΥΣΟΣΤΟΜΟΥ ΕΡΓΑ [A. JOHANNI CHRYSOSTOMI OPERA] (σ. 279>184, 185)							
46	78	247	'Ιωάννου Χρυσοστόμου, 'Ομιλίες	IX	P	—	D 398
47	79	65	'Ιωάννου Χρυσοστόμου, 'Ομιλίες	X	P	—	D 230
Λείπουν: 80			Σύνολο: 1				
48	81	38	'Ιωάννου Χρυσοστόμου, Λόγοι	X	K	597	D 364
49	82	252	'Ιωάννου Χρυσοστόμου, 'Ομιλίες	X	K	654	D 108
50	83	261	'Ιωάννου Χρυσοστόμου, 'Ομιλίες	X	P	—	D 391
51	84	275	'Ιωάννου Χρυσοστόμου, Λόγος	X	K	655	D 109
Λείπουν: 85			Σύνολο: 1				
52	86	22	'Ιωάννου Χρυσοστόμου, 'Ομιλίες	XI	K	424	D 208
Λείπουν: 87, 88, 89, 90, 91:							
53	92	43	'Ιωάννου Χρυσοστόμου, 'Ομιλίες	XI	K	458/653	D 166
Λείπουν: 93, 94			Σύνολο: 2				
54	95	266	'Ιωάννου Χρυσοστόμου, 'Ομιλίες	XI-XII	K	656	D 110
Λείπουν: 96, 97			Σύνολο: 2				
55	98	242	Χρυσοστ., 'Ομιλ. εις τό κ. Ματθ.	XII	K	—	D 124
56	99	216	Χρυσοστ., 'Ομιλ. εις τό κ. Ματθ.	XII	K	644	D 118
Λείπουν: 100			Σύνολο: 1				
57	101	207	Χρυσοστόμου, 'Ομιλίες	XIV	K	N 498	D 224
Λείπουν: 101			Σύνολο: 1				
B. Μ. ΒΑΣΙΛΕΙΟΥ ΕΡΓΑ [B. BASILII MAGNI OPERA] (σ. 216)							
58	102	212	Μ. Βασιλείου εις 'Εξαήμερον	IX	K	N 424/645	D 104
59	103	37	Μ. Βασιλείου, 'Ομιλίες	X	K 10	494	D 221
60	*58	-	Μ. Βασιλείου, 'Ομιλίες	X	K	—	;
61	*59	269	Μ. Βασιλείου εις 'Εξαήμερον	X	P	—	D 404
Λείπουν: 104			Σύνολο: 1				
62	105	213	«Μ. Βασ., 'Ομιλ.» εις οα' φαλμόν	XIV	P	—	D 392

Κπ.	α/α Sis	Βροj	ΠΕΡΙΕΧΟΜΕΝΟ	ΧΡΟΝΟΛΟΓΙΑ	ΠΡΟΕΛΕΥΣΗ	ΑΛΛΗ ΑΡΙΘΜΗΣΗ	ΕΝΤΟΠΙΣΜΟΣ
Λείπουν: 106, 107			Σύνολο: 2				
63	108	71	M. Βασιλείου, 'Επιστολαί	XIV	K 34	N 509	D 220
C. ΓΡΗΓΟΡΙΟΥ ΘΕΟΛΟΓΟΥ ΕΡΓΑ [C. GREGORII THEOLOGI OPERA] (σ. 244)							
64	109	20	Γρηγορίου Θεολόγου, Λόγοι 16	XI	K 12	N 507	D 205
65	110	34	Γρηγορίου Θεολόγου, Λόγοι 16	XI	PA14	858	D 282
Λείπουν: 111, 112, 113			Σύνολο: 3				
66	114	241	Γρηγ. Θεολόγ. εις τὰ Φῶτα μα'	XII	K	—	;
67	115	270	Γρηγορίου Θεολόγου Λόγοι	XII	K	—	D 385
68	—	—	Γρηγορίου Θεολόγου Λόγος	XIV	K	—	D 403
D. ΕΡΓΑ ΔΙΑΦΟΡΩΝ ΕΚΚΛΗΣΙΑΣΤΙΚΩΝ ΣΥΓΓΡΑΦΕΩΝ [D. DIVERSORUM ECCLESIASTICORUM SCRIPTURUM OPERA] (σ. 255)							
69	67,69	—	Λόγος αγνώστου	IX	K	—	D 406
70	22	68	Λόγοι πατέρων	X	PG31	—	D 160
Λείπουν: 119, 120, 121, 122, 123, 124, 125, 126			Σύνολο: 8				
71	126	220	Διονύσιος 'Αρεοπαγίτης	XI	K 74	220; 676	D 105
72	127	262	'Αγνώστου Λόγος	XI	K	657	D 124
73	128	180	Βαρλαάμ και 'Ιωάσαφ	XII	K	N 470	D 270
74	72	—	'Αγνώστου Λόγος	XII	K	—	D 399
Λείπουν: 130, 131, 132, 133, 134			Σύνολο: 5				
F. ΟΜΙΛΙΑΡΙΑ [F. HOMILIARIUM] (σ. 289, 436/290)							
75	135	27	Συλλογή Λόγων εις τὴν Μ. Τεσσαρακοστήν	XII	PA 30	457	D 206
BIBLIO TETARTO: NOMOKANONES [LIBER QUARTUS: NOMOCANONES] (σ. 301)							
76	136	93	Νομοκάνων εις ιδ' τίτλους	XII	PB9	599	D 21
77	137	121, 209	Πέτρου 'Αντιοχείας-Μιχαήλ Κηρουλαρίου, 'Επιστολαί	XII	PG29	600	D 371
78	138	16	'Ιωάννης Ζωναράς	XIII	K 11	—	D 158
BIBLIO ΠΕΜΠΤΟ [LIBER QUINTUS] (σ. 336)							
ΙΑΤΡΙΚΟΥ ΠΕΡΙΕΧΟΜΕΝΟΥ ΕΡΓΑ [OPERA MEDICA] (σ. 336)							
79	139	245	'Αέτιος εκ τῶν ιατρικῶν βιβλίων	XIII	BAN (1916)	—	Sis (5)
80	140	208	Διαίρεσις σοφιστοῦ 'Ιπποκράτους	XIV	P	—	D 394
BIBLIO ΕΚΤΟ [LIBER SEXTUS] (σ. 359)							
ΘΕΩΡΙΑ ΜΟΥΣΙΚΗΣ [THEORIA MUSICAE] (σ. 359)							
81	141	210	Θεωρία μουσικῆς	XII	P	—	D 393
BIBLIO ΕΒΔΟΜΟ [LIBER SEPTIMUS] (σ. 359)							
ΕΚΚΛΗΣΙΑΣΤΙΚΑ (ΧΕΙΡΟΓΡΑΦΑ), [ECCLESIASTICA] (σ. 369, 370)							
Α. ΕΥΑΓΓΕΛΙΣΤΑΡΙΑ [A. EVANGELIA] (σ. 370)							
82	142	201	Εὐαγγέλιον	VIII	P	—	D 387
83	143	80	Εὐαγγέλιον	IX	K 115	547	D 272

Κτ.	α/α Si8	Βροj	ΠΕΡΙΕΧΟΜΕΝΟ	ΧΡΟΝΟΛΟΓΙΑ	ΠΡΟΕΛΕΥΣΗ	ΑΛΛΗ ΑΡΙΘΜΗΣΗ	ΕΝΤΟΠΙΣΜΟΣ
84	144	219	Εὐαγγέλιον	IX	K	647	D 106
Λείπουν: 145, 146, 148, 149			Σύνολο: 4				
85	150	75	Εὐαγγέλιον	IX	K	589	D 204
86	147	63	Εὐαγγέλιον	XII	—	—	;
Λείπουν: 148, 149, 150, 151			Σύνολο: 4				
87	152	97	Εὐαγγέλιον	XII	K 372	588	D 216
88	153	15	Εὐαγγέλιον	XII	K 9	553	D 157
Λείπουν: 154			Σύνολο: 1				
89	155	51	Εὐαγγέλιον	XIII	K 44	602	D 133
Λείπουν: 156			Σύνολο: 1				
90	157	100	Εὐαγγέλιον	XIII	K	601	D 92
91	158	165	Εὐαγγέλιον	XIII	K 202	—	;
92	159	259	Εὐαγγέλιον	XIII	K	658	D 125
93	160	113	Εὐαγγέλιον	XIII-XIV	—	—	;
94	161	2	Εὐαγγέλιον	1378	K s.c.	N 511/II	D 212
95	162	99	Εὐαγγέλιον	XIV	K 118	555	D 150
96	163	102	Εὐαγγέλιον	XIV	K	554	D 337
Λείπουν: 164			Σύνολο: 1				
97	165	144	Εὐαγγέλιον	XIV	K 122	590	D 228
98	166	115	Εὐαγγέλιον	XIV	—	—	;
99	167	120	Εὐαγγέλιον	XIV	K 121	N 519/III	D 235
100	168	124	Εὐαγγέλιον	VIII + XIV	K 123	556	D 350
Λείπουν: 169, 170			Σύνολο: 2				
B. ΑΠΟΣΤΟΛΟΙ [B. APOSTOLI] (δίδ, σ. 388, 389)							
101	171	82	'Απόστολος	XII	K 51	603	D 91
102	172	101	'Απόστολος	XII	—	—	;
103	173	61	'Απόστολος	1307	K 35	604	D 29
Λείπουν: 174			Σύνολο: 1				
104	175	96	'Απόστολος	XIV	K 55	557	D 196
105	176	155	'Απόστολος	XIV	K	591	D 165
106	177	156	'Απόστολος	XIV	K 194	N 502	D 293
107	178	168	'Απόστολος	XIV	K 196	583	D 214
C. ΔΙΑΦΟΡΑ excerpta ΑΠΟ ΤΗΝ Π. & Κ. ΔΙΑΘΗΚΗ [C. DIVERSA EXCEPTA EX VETERE AUT NOVO TESTAMENTO] (σ. 395)							
108	179	108	Προφητεΐαι	XII	—	—	;
Λείπουν: 180			Σύνολο: 1				
109	181	256	'Αποστολοευαγγέλιον	XIV	K	659	D 126
D. ΣΥΝΑΞΑΡΙΑ [D. SYNAXARIA] (δίδ, σ. 397, 398)							
110	182	103	Συναξάριον (Σεπτ. 'Ιαν.)	XI	K 365	II 584	D 240
Λείπουν: 183			Σύνολο: 1				

Κτ.	α/α SiS	Βροj	ΠΕΡΙΕΧΟΜΕΝΟ	ΧΡΟΝΟΛΟΓΙΑ	ΠΡΟΕΛΕΥΣΗ	ΆΛΛΗ ΑΡΙΘΜΗΣΗ	ΕΝΤΟΠΙΣΜΟΣ
111	184	218	Συναξάριον (Σεπτ. Ίαν.)	XIII	K	648	D 119
112	185	91	Συναξάριον (6 μηνών)	1322	K 113	N 506	D 197
Λείπουν:		186	Σύνολο: 1				
113	187	258	Συναξάριον	XIV	K	660	D 127
E. ΤΥΠΙΚΑ [E. TYRICA] (δίδ. σ. 401, 657/402)							
114	188	187	Τυπικόν Λειτουργικόν	XIII	K	611	D 30
Λείπουν:		189	Σύνολο: 1				
F. ΩΡΟΛΟΓΙΑ + ΕΥΧΟΛΟΓΙΑ [F. HOROLOGIA AC EUCHOLOGIA] (σ. 408)							
115	190	173	Ωρολόγιον	XIII	K 174	558	D 336
116	191	178	Ευχολόγιον	XIII	—	—	;
117	192	189	Ευχολόγιον	XIV	K	—	D 290
118	193	194	Ευχολόγιον	XIV	K	N 514/III	D 237
119	194	198	Ευχολόγιον	XIV	K	612	D 55
120	195	249	Προσευχαί ἐκ τοῦ φαλητηρίου	XIV	K	649	D 120
121	196	190	Ευχολόγιον μετὰ λειτουργίας	XV	K	559	D 236
Λείπουν:		197	Σύνολο: 1				
G. ΜΗΝΑΙΑ [G. MENAIA] (δίδ. σ. 417, 674/418)							
122	198	90	Μηναῖον Σεπτ. καί Ὀκτωβρίου	XII	—	—	;
123	199	167	Μηναῖον Ἀπριλίου	XIII	—	—	;
Λείπουν:		200, 201, 202, 203, 204, 205, 206, 207	Σύνολο: 8				
124	208	111	Μηναῖον Νοεμβρίου	XIV	K 104	605	D 372
125	*306	107	Μηναῖον Μαΐου-Ἰουνίου	XIV	K	606	D 28
Λείπουν:		210, 211	Σύνολο: 2				
126	212	159	Μηναῖον Ἀπριλίου	XIV	—	—	;
127	213	160	Μηναῖον Ὀκτωβρίου	XIV	K 151	541	D 187
128	214	169	Μηναῖον Νοεμβρίου	XIV	K	613	D 58
Λείπουν:		215	Σύνολο: 1				
H. ΟΚΤΩΗΧΟΙ + ΤΡΙΩΔΙΑ [OCTOECHI AC TRIODIA] (σ. 425)							
129	216	87	Ὁκτώηχος (Τριῶδ.)	XIII	K	N 521/III	D 188
130	217	104	Ὁκτώηχος	XIII	K	III 585	D 360
Λείπουν:		218	Σύνολο: 1				
131	219	267	Τριῶδιον	XIII	P	—	D 388
132	220	265	Τριῶδιον	XIII	K	661	D 111
133	221	274	Τριῶδιον	XIII-XIV	P	—	D 384
Λείπουν:		222	Σύνολο: 1				
134	223	72	Τριῶδιον	XIV	K	560	D 291
135	224	88	Τριῶδιον	XIV	K	622	D 33
136	225	89	Τριῶδιον	XIV	K	607	D 42
137	226	122	Τριῶδιον	XIV	K 135	608	D 37
138	227	251	Τριῶδιον	XIV	K 360	650	D 121
139	228	268	Τριῶδιον	XIV	K	662	;



Κπ.	α/α Siš	Broj	ΠΕΡΙΕΧΟΜΕΝΟ	ΧΡΟΝΟΛΟΓΙΑ	ΠΡΟΕΛΕΥΣΗ	ΑΛΛΗ ΑΡΙΘΜΗΣΗ	ΕΝΤΟΠΙΣΜΟΣ
I. ΔΙΑΦΟΡΑ ΕΚΚΛΗΣΙΑΣΤΙΚΑ (ΧΕΙΡΟΓΡΑΦΑ): ΚΑΝΟΝΕΣ ΠΑΡΑΚΛΗΤ. ΣΤΙΧΗΡΑΡΙΑ etc. [I. DIVERSA ECCLESIASTICA] (σ. 435) [Canones, Paracleticae, Sticheraria etc.] (σ. 436)							
140	229	248	Κανόνες (Δεκ.)	X-XI	P	—	D 396
141	230	257	Κανόνες	XII	K	663	D 128
Λείπουν: 231			Σύνολο: 1				
142	232	157	Παρακλητική	XIII	K 264	610	D 93
143	233	79	Στιχηράριον	XIII	K	609	D 52
Λείπουν: 234			Σύνολο: 1				
144	235	206	Τροπάρια Κανόνος	XIII	K	N 496	D 225
145	236	250	Κανόνες	XIII	P	—	D 395
146	237	217	Στιχηράριον (Σταυροθεοτοκία)	XIII	K	651	D 122
Λείπουν: 238, 239			Σύνολο: 2				
147	240	105	Παρακλητική	XIV	K	586	D 174
148	241	119	Παρακλητική	XIV	K	N 471	D 223
Λείπουν: 242, 243			Σύνολο: 2				
149	244	246	Στιχηράριον (Κανόνες Παρακλ.)	XIV	—	—	;
150	245	175	Κανόνες Παρακλητικοί εις τήν Θεοτόκον	XIV	K 190	587	D 359
151	246	191	Κανόνες Παρακλητικοί εις τήν Θεοτόκον	XIV	K 283	561	D 232
152	247	205	Κανόνες Παρακλητικοί εις τήν Θεοτόκον	XIV	K	N 497	D 405
153	248	254	Κανόνες και Καθίσματα	XIV	K	664	D 129
154	249	272	Κανόνες	XIV	K	665	D 130

Σελ. 445-486: Index nominorum (βλ. ειχ. 9).

Σελ. 487-500: Index rerum.

Post σ. 500 μία σελίδα άγραφη, δήλωση τέλους.

## Β' ΧΑΡΤΩΑ

Κτ.	α/α SİS	Broj	ΠΕΡΙΕΧΟΜΕΝΟ	ΧΡΟΝΟΛΟΓΙΑ	ΠΡΟΕΛΕΥΣΗ	ΆΛΛΗ ΑΡΙΘΜΗΣΗ	ΕΝΤΟΠΙΣΜΟΣ
ΓΕΡΟΝΤΙΚΟΝ ΚΑΙ ΟΜΙΛΙΑΡΙΟΝ [GERONTICUM ET HOMILIARIUM] (σ. 501)							
1	149	418	Διηγήσεις ψυχωφελείς	XIV	P	441	D 22
ΒΡΕΒΙΟΝ ΚΟΣΙΝΙΤΗΣΗΣ							
2	-	221	Βραβεῖον (Μ. Κοσίνιτσας)	XVII	K	—	D 309
ΟΣΙΟΥ ΝΙΚΩΝΟΣ (ΜΕΛΑΝΟΡΟΥΣ)							
3	-	224	Νίκων Μελανόρους Λόγοι ξγ'	XIII	—	—	;
ΠΑΝΗΓΥΡΙΚΑ							
4	-	223	Πανηγυρικόν	XIII	P	614	D 134
5	-	-	Πανηγυρικόν	—	P	615	D 50
ΘΕΟΔΩΡΟΥ ΣΤΟΥΔΙΤΗ {ΙΩΑΝΝΟΥ ΧΡΥΣΟΣΤΟΜΟΥ} «ΚΑΤΗΧΗΣΕΙΣ»							
6	-	317	Κατηχήσεις 106	1291	P	469	D 222
ΛΟΓΟΙ ΔΙΑΦΟΡΩΝ ΠΑΤΕΡΩΝ							
7	-	233	Συλλογή διαφόρων Λόγων	XIV	K	448	D 136
8	-	449	Λόγοι διάφοροι	XIV	K	623	D 27
9	-	383	Λόγοι διάφοροι	XIV	K	N 526/III	D 278
10	-	390	Συλλογή διαφόρων Λόγων	1611	K	N 484	D 24
11	-	279	Πατερικόν	XIV	K	N 501	D 179
12	-	289	Πατερικόν	<del>XIII</del>	K	562	D 164
13	-	430	Κλίμαξ καί Λαυσαϊκόν	—	K	453	D 255
ΝΟΜΟΚΑΝΟΝΕΣ							
14	-	435	Νομοκάνων	XIV	K 265	563	D 253
15	-	276	Νομοκάνων	XV	K 56	460	D 156
16	-	11	Νομοκάνων	1686	K 1	N 510/II	D 211
17	-	239	Νομοκάνων	XVII	P	451	D 330
18	-	366	Νομοκάνων (Μαλαξοῦ)	XVII	P	N 465	D 294
19	-	359	Νόμμον	XVII	P	N 528/III	D 345
20	-	361	Νόμμον (Μαλαξοῦ)	XVII	P	N 530/III	D 286
21	-	374	Νομοκάνων	1786	K	N 523/III	D 284
22	-	341	Νόμμον (Μαλαξοῦ)	XVIII	B.Br.	N 529/III	D 275
23	-	365	Νομοκάνων	XVII	K	N 532/III	D 198
ΦΙΛΟΛΟΓΙΚΑ - ΕΠΙΣΤΗΜΟΝΙΚΑ							
24	-	436	Λεξικόν Π. Διαθήκης	XIII	K 277	N 531/III	D 199
25	-	459	Γραμματική	XIV-XV	K	N 474	D 229
26	-	367	Γραμματική	XIV	K 329	N 490	D 258
27	-	324	Δωρόθεος Πρώιος ("Άλγεβρα)	XVIII	K 140	564	D 321
ΕΥΑΓΓΕΛΙΣΤΑΡΙΑ							
28	-	404	Ευαγγέλιον	XIV	K	624	D 54

Κχ.	α/α Siš	Broj	ΠΕΡΙΕΧΟΜΕΝΟ	ΧΡΟΝΟΛΟΓΙΑ	ΠΡΟΕΛΕΥΣΗ	ΑΛΛΗ ΑΡΙΘΜΗΣΗ	ΕΝΤΟΠΙΣΜΟΣ
<b>ΛΕΙΤΟΥΡΓΙΕΣ</b>							
29	-	386	Αι τρεις Λειτουργίαι	XVI	K	N 467	D 311
30	-	372	Αι τρεις Λειτουργίαι	XVI	K 301	546	D 273
<b>ΜΗΝΑΙΑ</b>							
31	-	277	Μηναῖον Σεπτεμβρίου	1441	K 93 (147)	—	Ups. 74
32	-	238	Μηναῖον Μαρτ. Αὐγούστου	XIV	K	450	D 182
33	-	292	Μηναῖον Σεπτεμβρίου	XIV	K	565	D 320
34	-	353	Μηναῖον Ἰουνίου	1487	K 153	625	D 373
35	-	312	Μηναῖον Ὀκτωβρίου	XIV	P	N 533/III	D 186
36	-	283	Μηναῖον ἔλου ἐνιαυτοῦ	XIV	K	626	D 135
37	-	291	Μηναῖον Μαρτίου	XIV	K	566	D 280
38	-	301	Μηναῖον Φεβρουαρίου	—	K	—	BK.-M. 25
39	-	433	Μηναῖον Δεκεμβρ.-Φεβρουαρ.	XIV	K	567	D 250
40	-	427	Μηναῖον Σεπτεμβρ.-Νοεμβρ.	XIV	K	454	D 271
41	-	414	Μηναῖον Νοεμβρίου	XV	K	N 535/III	D 285
42	-	407	Μηναῖον Μαΐου	XIV	K	568	D 231
43	-	406	Μηναῖον Σεπτεμβρ.-Ὀκτωβρ.	XV	K 150	N 534/III	D 357
44	-	377	Μηναῖον Δεκεμβρίου	1366	K 158	N 538/III	D 234
45	-	405	Μηναῖον Δεκεμβρ.-Φεβρουαρ.	XIV	K	627	D 32
46	-	385	Μηναῖον Ἀπριλίου	1513	K 165	545	D 344
<b>ΣΥΝΑΞΑΡΙΑ</b>							
47	-	313	Συναξάριον (Μαρτ.-Αὐγ.)	XIV	K	N 516/III	D 267
48	-	422	Συναξάριον (Σεπτ. Φεβρ.)	XIV	K	628	D 131
49	-	403	Συναξάριον (Ἰαν. Αὐγ.)	XIV	K	N 537/III	D 356
<b>ΤΥΠΙΚΑ - ΕΥΧΟΛΟΓΙΑ</b>							
50	-	327	Τυπικόν (Ἀγ. Σάββα)	XIV <del>XV</del>	K 322	N 517/III	D 283
51	-	376	Τυπικόν (Ἀγ. Σάββα)	1580	K 320	N 493/III	D 269
52	-	447	Εὐχολόγιον	XIV	K	N 518/III	D 178
<b>ΤΡΙΩΔΙΑ</b>							
53	-	281	Τριώδιον	XV	K	N 499	D 67
54	-	282	Τριώδιον	XIV	K	N 500	D 346
55	-	426	Τριώδιον	1355	K 61	—	;
<b>ΚΑΝΟΝΕΣ - ΟΚΤΩΗΧΟΙ - ΣΤΙΧΗΡΑΡΙΑ - ΠΑΡΑΚΛΗΤΙΚΕΣ</b>							
56	-	369	Κανόνες εἰς Θεοτόκον	XIV	K	629	D 31
57	-	351	Κατανυκτ. Καν. εἰς Θεοτόκον	XIV	K	N 461, 473	D 254
58	-	373	Κατανυκτ. Καν. εἰς Θεοτόκον	XIV	K	461	D 259
59	-	349	Ὀκτώηχος	XV?	K	N 524/III	D 189
60	-	293	Στιχηράριον (Τριώδ.)	XIV	K	N 520/III	D 292
61	-	285	Παρακλητική?	—	K	569	D 341
62	-	287	Παρακλητική (Στιχ.)	XV	K	N 508	D 191
63	-	448	Παρακλητική (Στιχ.)	1550	K 180	543	D 287
<b>ΜΟΥΣΙΚΑ</b>							
64	-	415	Στιχηροκαθισματάριον	XIV ?	—	—	;

Κχ.	α/α Sis	Βροj	ΠΕΡΙΕΧΟΜΕΝΟ	ΧΡΟΝΟΛΟΓΙΑ	ΠΡΟΕΛΕΥΣΗ	ΑΛΛΗ ΑΡΙΘΜΗΣΗ	ΕΝΤΟΠΙΣΜΟΣ
65	-	431	Παρακλητική	—	K	570	D 331
66	-	288	Σημάδια Ψαλτικής Τέχνης	XVII	—	—	;
67	-	229	'Ανθολόγιον (6 μηνῶν)	XV	K	446	D 295
68	-	394	'Ανθολογία Στιχηρῶν Γερμανοῦ	1808	K	466	D 180
69	-	395	'Ανθολογία	XIX	K	N 491	D 23
70	-	393	'Ανθολογία	XVIII	P	N 487	D 310
71	-	389	Τετραεαγγέλιον (μέ σημαδ.)	XIV	K 212	630	D 289
72	-	362	Ψαλτήριον	XV	K	631	D 41
73	-	378	Ψαλτήριον	XV	K	N 472	D 66
ΕΓΚΩΜΙΑ - ΒΙΟΙ ΑΓΙΩΝ							
74	-	314	'Εγκώμιον εις 'Αγ. Τρύφωνα	XVIII	K 36	632	D 96
75	-	294	Βίοι άγιών ('Οκτ.)	1350 <del>XIV</del>	K 110	N 504	D 361
76	-	13	Βίοι άγιών ('Ιαν.)	—	K 29	635	D 368
ΠΑΝΗΓΥΡΙΚΑ							
77	-	278	Πανηγυρικόν	XIV	K	636	D 370
78	-	381	Λόγοι Πανηγυρικοί	XV	—	—	;
79	-	14	Πανηγυρικόν	—	K 6	637	D 51
80	-	319	Πανηγυρικόν	XIII	K	633	D 140
81	-	280	Πανηγυρικόν	XIV	K	N 505	D 276
Μ. ΒΑΣΙΛΕΙΟΣ							
82	-	401	'Ομιλίας	XV	K	638	;
ΙΩΑΝΝΗΣ ΧΡΥΣΟΣΤΟΜΟΣ ΚΑΙ ΑΛΛΟΙ ΣΥΓΓΡΑΦΕΙΣ							
83	-	311	Χρυσοστόμου, Μαργαρίται	XIV	K	571	D 329
84	-	240	Χρυσοστόμου, Λόγοι (κ.ά.)	XIV	K	452	D 175
85	-	290	Χρυσοστ., 'Υπόμν. εις τό κ. 'Ιω.	XIV	K	639	D 141
86	-	444	Κλίμαξ Σχολαστικου	1366	K 249	N 486	D 155
87	-	237	Θεοφύλακτος Βουλγαρίας	1371	K 79	443	D 233
88	-	438	Ευθύμιος Ζιγαβηνός	XIII	K	572	D 203
89	-	236	Λόγοι Νείλου, Γρηγορίου κ.ά.	XIV	K 80	444	D 185
90	-	472	Μνήμη 'Αγ. Τρύφωνος	XVII	K	492	D 296
91	-	225	Παύλου Εύεργετηνου βιβλ. δ'	XIV	K	447	D 183
92	-	450	'Ισαάκ Σύρου βιβλ. β'	1317	K 250	N 503	D 362
93	-	437	Γρηγορίου Παλαμά, Λόγοι	1366	K 245	540	D 200
94	-	234	Γρηγορίου Θεολόγου κ.ά., Λόγοι	XIV	K	442	D 312
95	-	325	Παύλος Εύεργετηνός	<del>XIII</del> XIV	K 367	575	D 213
96	-	231	'Ισιδ. Πηλουσιώτου, 'Επιστολαί	XIV	K 33	445	D 256
97	-	364	'Ιωσήφ Βρυέννιος	XV?	K 246	N 527/III	D 268
98	-	12	Μάξιμω Πελοποννήσιος	1667	K 2	634	D 367
99	-	320	{Ευγένιος Βούλγαρις}	XVIII	K	640	D 13
100	-	321	Δωρόθεος Πρώτος	XVIII	K 241	573	D 322
101	-	322	Δωρόθεος Πρώτος	XVIII	K 141	574	D 149
102	-	18	Γρηγορίου Θεολόγου, Λόγοι 52	1379	PA	459	D 219
103	-	441	Συνέσιος Κυρήνης, 'Επιστολαί	1804	K	N 476	D 342
ΕΥΧΟΛΟΓΙΑ							
104	-	440	Ευχολόγιον	1403	K 326	N 475	D 313

Κχ.	α/α Siš	Broj	ΠΕΡΙΕΧΟΜΕΝΟ	ΧΡΟΝΟΛΟΓΙΑ	ΠΡΟΕΛΕΥΣΗ	ΆΛΛΗ ΑΡΙΘΜΗΣΗ	ΕΝΤΟΠΙΣΜΟΣ
105	-	371	Εύχολόγιον (τρεις Λειτουργίαι)	XIV, XVI-XVII	K	544	D 190
106	-	388	Κανόνες Παρακλητικοί	1663	K	525/III	D 363
107	-	305	Μακαρισμοί Ὁκτώηχου κ.ἄ.	1875	K	N 536/III	D 277
<b>ΛΕΙΤΟΥΡΓΙΕΣ ΚΑΙ ΜΟΥΣΙΚΑ ΧΕΙΡΟΓΡΑΦΑ</b>							
108	-	473	Ἀνθολογία Παπαδικῆς	XVIII- <del>XIX</del>	K	N 479	D 137
109	-	306	Αἱ δύο Λειτουργίαι	XVII	P	641	D 64
110	-	355	Στιχηράριον καί Τριώδιον	XIV	P	642	D 49
111	-	477	Λειτουργίαι δύο	XVII	K	N 480	D 65
112	-	474	Αἱ τρεῖς Λειτουργίαι	1545	K 290	N 478	D 139
113	-	466	Αἱ τρεῖς Λειτουργίαι	1545	K 291	N 482	D 181
114	-	340	Στιχηράριον Νέον	XVIII	—	477	;
<b>ΔΙΑΦΟΡΑ</b>							
115	-	471	Γρηγορίου Θεολόγου, Λόγος	XVIII	K	N 477	D 94
116	-	463	Κανόνες διάφοροι	XVI	K 187	N 481	D 343
117	-	462	Κλιμαξ Ἰωάννου	XV	K	N 484	D 306
118	-	323	Αἱ τρεῖς Λειτουργίαι	1544	K289 ἢ 296	—	;
119	-	470	Ἀββα Καίλου, Μαθήματα	XVIII	K 142	N 483	D 239
120	-	498	Βιβλίον χρονογραφικόν	1611/10	P	N 522/I	D 215
121	-	380	Αἱ τρεῖς Λειτουργίαι	—	K	N 485	D 138
122	-	492	Τυπικόν (Ἀγ. Σάββα)	XIV	—	—	;
123	-	350	Αἱ δύο Λειτουργίαι	1529,1535	K 327	N 488	D 257
124	-	429	Σύνοψις Ἱστοριῶν	1570	P	N 464	D 307

Σημ. Ἡ ἔνδειξη — στή στήλη «προέλευση» στά «ἀνευτόπιστα» (;) χειρόγραφα ὑποδηλώνει, ἀπό τήν ἔνταξή τους στίς περιγραφές τῶν χειρογράφων τῆς μονῆς Κοσίνιτσας, ὅτι τά χειρόγραφα αὐτά προέρχονται ἀπό τήν μονή αὐτή.



### III. Ο ΕΛΕΓΧΟΣ ΣΤΟΥΣ ΑΥΞΟΝΤΕΣ ΑΡΙΘΜΟΥΣ ΧΦΦ ΤΟΥ «ΓΝΩΣΤΟΥ» ΤΜΗΜΑΤΟΣ ΤΟΥ ΚΑΤΑΛΟΓΟΥ VL. SiS

Ἀπό τὰ ἀριθμητικά δεδομένα τοῦ καταλόγου SiS προκύπτουν ὀρισμένες διαπιστώσεις: α) ὁ ἀριθμὸς τῶν περγαμηνῶν χφφ τῆς μονῆς τοῦ T. Προδρόμου στὸν κατάλογο SiS εἶναι περίπου ὁ ἴδιος (99 χφφ σύνολο) μὲ ἐκεῖνον πού γνωρίζουμε ἀπὸ τὰ μέσα περίπου τοῦ 19ου αἰ. καὶ ἐξῆς καὶ τὸν ὅποιο μᾶς παραδίδουν ὅλες οἱ καταγραφές μέχρι καὶ τὴν πρώτη πλήρη δημοσίευση τῆς περιγραφῆς τους ἀπὸ τὸν Χριστοφόρο Δημητριάδη, β) ἀνάμεσα στὴ σειρά τῶν περγαμηνῶν χειρογράφων ἀπουσιάζει ἕνας ἐξαιρετικὰ μεγάλος ἀριθμὸς χειρογράφων πού μπορεῖ νὰ κατανεμηθοῦν σὲ ὁμάδες ἀνάλογα μὲ τὸ περιεχόμενό τους καὶ νὰ ὑπολογιστεῖ ὁ ἀριθμὸς τῶν ἐλλειπόντων ὡς ἐξῆς:

Τετραεὐάγγελα:	27	Ἐφραίμ τοῦ Σύρου ἔργα:	1
Πραξαπόστολοι:	3	Λόγοι διαφόρων πατέρων:	13
Βίοι ἁγίων Σεπτ.-ἾΟκτ.	4	Εὐαγγελιστάρια:	16
Βίοι ἁγίων Νοεμβρ.:	2	Ἀπόστολοι:	8
Βίοι ἁγίων Δεκεμβρ.:	2	Συναξάρια:	4
Βίοι ἁγίων Ἰαν.:	2	Μηναια:	2
Ἐγκώμια διαφ. ἁγίων:	8	Εὐχολόγια:	2
Χρυσοστόμου ἔργα:	11	Τριῶδια:	12
Μ. Βασιλείου ἔργα:	6	Στιχηράρια:	8
Γρηγορίου Θεολόγου ἔργα:	2		

Σύνολο: 133 χφφ.

γ) Ἀπὸ τὸ σύνολο τῶν 160 χαρτῶν χειρογράφων δέν λείπει κανένα ἐνδιάμεσα. Τὸν ἴδιο περίπου ἀριθμὸ χαρτῶν χειρογράφων παραδίδεται ὅτι διέθετε καταγεγραμμένα ἢ βιβλιοθήκη τῆς μονῆς Προδρόμου.

δ) Τὸ σύνολο τῶν 154 περγαμηνῶν χειρογράφων πού τοποθετοῦνται ὡς περγαμηνὰ χειρόγραφα στὴ θέση τῶν ἀντίστοιχων χειρογράφων τῆς μονῆς τοῦ Παγγαίου (Κοσίνιτσας) φαίνεται ὅτι ὑπολείπεται σὲ ἐλάχιστο ἀριθμὸ τῶν παραδομένων χειρογράφων τῆς μονῆς (161).

ε) Μεταξὺ τῶν παραπάνω περγαμηνῶν χειρογράφων λείπουν οἱ ἀριθμοὶ 99 ἄλλων περγαμηνῶν χειρογράφων πού κατανέμονται ὡς ἐξῆς:

Παλαιά Διαθήκη:	4	Γρηγορίου Θεολόγου:	3
Ψαλτήρια:	2	Ἔργα διαφ. ἐκκλ. συγγρ.:	13
Τετραευάγγελα:	7	Εὐαγγελιστάρια:	13
Τέσσερα εὐαγγέλια ὑπομνηματισμένα:	5	Πραξαπόστολοι:	1
Πραξαπόστολοι:	2	Excerpta Παλαιᾶς καὶ Καινῆς Διαθήκης:	1
Βίοι ἁγίων Σεπτ.:	2	Συναξάρια:	2
Βίοι ἁγίων Ὀκτ.:	2	Τυπικά:	1
Βίοι ἁγίων Νοε.:	3	Ὦρολόγιον:	1
Βίοι ἁγίων Δεκ.:	4	Μηναῖα:	11
Βίοι ἁγίων Ἀπριλ.:	2	Ὀκτώηχος:	1
Βίος μεμονωμένου ἁγίου:	1	Τριώδιον:	1
Ἰωάννου Χρυσοστόμου:	8	Στιχηράρια καὶ Παρακλητικές:	6
Μ. Βασιλείου:	3		

Σύνολο: 99 χφφ.

ς) Τά 124 ἀπὸ τὰ 262 περίπου χαρτῶα χειρόγραφα τῆς μονῆς Κοσινίτσαε παρουσιάζουσι μιὰ τέτοια σύγχυση ὡς πρὸς τὴν τάξη καὶ τοὺς ἀριθμοὺς πού εἶναι ἀδύνατο σ' αὐτὴ τὴν κατάστασι νὰ ἐλεγχθοῦν τὰ κενὰ καὶ νὰ ὑπολογιστοῦν τὰ ἐλλείποντα. Μόνο μιὰ ἀπλή ἀφαίρεσι (262-124 = 138) παρουσιάζει 138 χειρόγραφα πού λείπουσι ἐνδιάμεσα.

Μιὰ πρόχειρη ματιὰ στὸν πίνακα τῶν ἐλλειμμάτων θὰ ὀδηγοῦσε στὴν ἐσφαλμένη ἀντίληψη ὅτι οἱ δύο μονές διέθεταν μεγαλύτερον ἀριθμὸν χειρογράφων καὶ ὅτι οἱ ἐνδιάμεσες ἐλλείπουσες περιγραφές ἀνήκουσι σὲ χειρόγραφα πού γιὰ ἄγνωστους λόγους ἀποσπᾶσθηκα ἀπὸ τὸν κατάλογο. Ἐδῶ ὅμως θὰ πρέπει νὰ λάβουμε ὑπόψη τὴν ἐπισήμανση ὅτι ὁ περιγραφικὸς κατάλογος τοῦ VI. Siš ἀναφέρεται στὸ σύνολο τῶν χειρογράφων πού διέθετε τότε ἡ βιβλιοθήκη τῆς Ἀκαδημίας Ἐπιστημῶν τῆς Σόφιας, χειρόγραφα προερχόμενα πιθανότατα καὶ ἀπὸ ἄλλους χώρους καὶ μὴ ἀνήκοντα στὶς βιβλιοθήκες τῶν δύο γνωστῶν μακεδονικῶν μονῶν. Ἐπομένως, ὅταν ὁ Γενικὸς Κατάλογος τοῦ VI. Siš, πού θὰ περιλάμβανε καὶ τίς περιγραφές τῶν ἐλλειπόντων χειρογράφων, κριθῆκε -γιὰ ἄγνωστους σὲ μᾶς λόγους- ὅτι ἔπρεπε νὰ διασπαστεῖ, τὰ τμήματα πού περιεῖχαν αὐτές τίς περιγραφές συνόδευσαν κατὰ πᾶσα πιθανότητα τὰ ἀντίστοιχα χειρόγραφα. Τὴν τύχη αὐτῶν τῶν χειρογράφων δὲν εἴμαστε σὲ θέση νὰ παρακολουθήσουμε. Οἱ ὑποθέσεις μας (ὅπως π.χ. ἡ πιθανότητα αὐτὰ τὰ χειρόγραφα νὰ ὑπάρχουν καὶ σήμερον στὴ βιβλιοθήκη τῆς Ἀκαδημίας Ἐπιστημῶν τῆς Βουλγαρίας μαζί μὲ τὰ ἀντίστοιχα τμήματα τοῦ περιγραφικοῦ καταλόγου τοῦ VI. Siš) δὲν μποροῦν νὰ στηρίξουν τὴν ἐπιστημονικὴ βεβαιότητα τῶν πραγμάτων. Θὰ πρέπει, συνεπῶς, νὰ κινηθοῦμε μὲ βάση τὰ στοιχεῖα πού διαθέτουμε, τόσο ἀπὸ τὸν κατάλογο τοῦ VI. Siš, ὅσο καὶ ἀπὸ τὰ ὑπόλοιπα γνωστὰ δεδομένα γιὰ τὰ ἑλληνικὰ χειρόγραφα τῶν δύο μονῶν, ὥστε νὰ μπορέσουμε νὰ προχωρήσουμε, πατώντας στὸ στέρεο ἔδαφος τῆς ἐπιστημονικῆς διαδικασίας.

IV. Ο ΓΕΝΙΚΟΤΕΡΟΣ ΠΡΟΓΡΑΜΜΑΤΙΣΜΟΣ ΓΙΑ ΤΗΝ  
ΚΑΤΑΛΟΓΟΓΡΑΦΗΣΗ ΤΩΝ ΕΛΛΗΝΙΚΩΝ ΧΕΙΡΟΓΡΑΦΩΝ ΤΗΣ  
ΒΟΥΛΓΑΡΙΚΗΣ ΑΚΑΔΗΜΙΑΣ ΕΠΙΣΤΗΜΩΝ ΜΕΤΑ ΤΟ 1917 ΜΕ  
ΒΑΣΗ ΤΟ ΓΝΩΣΤΟ ΤΜΗΜΑ ΤΟΥ ΕΥΡΥΤΕΡΟΥ ΚΑΤΑΛΟΓΟΥ ΤΟΥ  
VL. SIŠ ΠΟΥ ΣΥΝΟΔΕΥΣΕ ΤΗΝ «ΚΛΕΙΣΤΗ ΣΥΛΛΟΓΗ»

Από τις διαπιστώσεις που έγιναν στο προηγούμενο κεφάλαιο φαίνεται ότι το σχέδιο του VL. Siš για την έκδοση ενός γενικού περιγραφικού καταλόγου των ελληνικών χειρογράφων της Βουλγαρικής Ακαδημίας Επιστημών ήταν ένα μεγαλόπνοο σχέδιο που φαίνεται ότι δέν ολοκληρώθηκε. Επιστρέφοντας στη χρονική στιγμή κατά την οποία τα ελληνικά χειρόγραφα, κυρίως από τις δύο μακεδονικές μονές αλλά και από άλλου, συγκεντρώθηκαν στη Σόφια είναι φυσικό να θεωρήσουμε ότι αναλαμβάνεται κάποια πρωτοβουλία, πιθανότατα από τον ίδιο τον VL. Siš, να γίνουν ορισμένες βασικές εργασίες για την προετοιμασία του Γενικού Περιγραφικού Καταλόγου. Πρώτα-πρώτα έπρεπε να καταμετρηθούν τα χειρόγραφα. Έτσι προέκυψαν οι πρώτοι ταξινομικοί αριθμοί στις νέες τους θέσεις. Σε ορισμένα χειρόγραφα διακρίνεται, εκτός από τους αριθμούς των μονών από τις οποίες προέρχονται, αρίθμηση με χαρακτηριστική ένδειξη Νο + αριθ. με μαύρο μελάνη, κάποτε και με κόκκινη διαγράμμιση<sup>1</sup>, αριθμοί που συμπίπτουν ως επί το πλεϊστον με εκείνους που συνοδεύουν τα χειρόγραφα ως σταθεροί αριθμοί = broj = "παλαιοί αριθμοί" του Λίνου Πολίτη.

Με βάση λοιπόν τους σταθερούς αυτούς αριθμούς (broj), αριθμούς που σημειώνονται σε παρένθεση στον κατάλογο του VL. Siš, προχωρήσαμε στον καταρτισμό ενός πίνακα που δείχνει την παλαιότερη «Πρώτη» (;) Γενική Καταγραφή των ελληνικών χειρογράφων που έγινε στη Σόφια.

Η διασταύρωση των αριθμητικών στοιχείων του καταλόγου του VL. Siš με εκείνα που γνωρίζουμε ήδη από τα δεδομένα των χειρογράφων της Έθνικης Βιβλιοθήκης της Ελλάδος και του Κέντρου Ivan Dučjev παρέχει πλέον πολύ καθαρά σε αυτή τη βαθμίδα της έρευνας τις πρώτες βέβαιες ταυτίσεις των χειρογράφων.

Η ποσοτική δύναμη αυτών των ταυτίσεων μās επιτρέπει να οδηγηθούμε στο συμπέρασμα ότι τό σωζόμενο τμήμα του περιγραφικού καταλόγου του VL. Siš συνδέεται αποκλειστικά με τα χειρόγραφα που προέρχονται από τις μονές Εικοσιφοίνισσας και Προδρόμου, της λεγόμενης "κλειστής συλλογής"<sup>2</sup> σύμφωνα με τη μεταγενέστερη όρολογία των Βουλγάρων συναδέλφων. Έπομένως μπο-



ροῦμε τώρα νά ἐκφράσουμε (μέ λιγότερες ἐπιφυλάξεις) τήν ἀποψη ὅτι τό σωζόμενο τμήμα τοῦ καταλόγου Siš συνόδεψε τά ἀντίστοιχα χειρόγραφα τῆς “κλειστής συλλογῆς”, δηλ. τά προερχόμενα ἀποκλειστικά ἀπό τίς δύο μακεδονικές μονές (Κοσίνιτσας καί Τ. Προδρόμου) ἑλληνικά χειρόγραφα.

Στόν πίνακα πού ἀκολουθεῖ φαίνεται ὡς ποιό σημεῖο προχώρησε ἡ καταλογόγραφηση μέ τήν ἔνδειξη br. (= παλαιός ἀριθμός) μέ βάση καί μόνο τά δεδομένα τοῦ καταλόγου Siš.

Ἡ προέλευση τῶν χειρογράφων δηλώνεται ἐδῶ ἐνδεικτικά μέ τήν ἔνδειξη P, προκειμένου γιά χειρόγραφα προερχόμενα ἀπό τή μονή Προδρόμου, καί K, προκειμένου γιά χειρόγραφα προερχόμενα ἀπό τή μονή Κοσίνιτσας. Μέ τήν ἔνδειξη EBE + ἀριθ. δηλώνεται ὁ ἐντοπισμός τῶν χειρογράφων στήν Ἐθνική Βιβλιοθήκη τῆς Ἑλλάδος (Ἀθήνα) καί μέ τήν ἔνδειξη D + ἀριθ. ὁ ἐντοπισμός τους στό Κέντρο Dušev (Σόφια). Στή στήλη KAT. Siš γίνεται παραπομπή στόν ἀντίστοιχο ἀριθμό τοῦ Καταλόγου VI. Siš. Στή στήλη “Ἄλλη ἀρίθμηση” ἐμφανίζεται ἐδῶ μιά διαφορετική ἀρίθμηση πού, ὅπως μπορεῖ εὐκολά κανεῖς νά διακρίνει, συνοδεύει ἀποκλειστικά τά χειρόγραφα ἐκεῖνα πού παρέμειναν στή Σόφια. Ἡ ὕλη καί τό περιεχόμενο σημειώνεται ἐδῶ γιά τή διευκόλυνση καί τήν κατανόηση τῶν ταυτίσεων.

Εἶναι περιττό νά τονιστεῖ τό γεγονός τῆς ἀνάμειξης τῶν χειρογράφων κατά τήν πρώτη καταγραφή τους στή Σόφια, τά περγαμηνά τῆς μιᾶς μονῆς μέ τά περγαμηνά τῆς ἄλλης, τά χαρτῶα μέ τά χαρτῶα, σέ μιά ὀργάνωση ἐνιαίας βιβλιοθήκης πού βασίστηκε περισσότερο στό σχῆμα καί ὄχι στό περιεχόμενο τῶν χειρογράφων. Ἡ χρωματική διαφοροποίηση δηλώνει παραστατικά αὐτή τήν ἀνάμειξη. Τό γαλάζιο χρῶμα δηλώνει τά περγαμηνά χειρόγραφα τῆς μονῆς Προδρόμου, τό πράσινο τά χάρτινα. Μέ τό ρόζ δηλώνονται τά περγαμηνά χειρόγραφα τῆς μονῆς Κοσίνιτσας καί τό κίτρινο τά χαρτῶα.

1. Γιά τούς ἀριθμούς αὐτούς περισσότερο στοιχεῖα βλ. παρακάτω, σελ. 230-231.
2. Μέ τή φράση «κλειστή συλλογή» μεταφέρω στά ἑλληνικά τήν ἀνάλογη ὀρολογία «fonds fermés», πού ἐμφανίζεται στήν πρώτη ἀνακοίνωση τῶν Αχ. Džurova-Kr. Stančev, Actes, σ. 39 καί καθιερώνεται στή συνέχεια ἀπό τήν Αχ. Džurova, Erytheia 13 (1992) 119, 120, 121 κ.ἄ.



ΒΡΟΙ	ΠΡΟΕΛΕΥΣΗ	«ΣΕΡΡΩΝ»	ΕΝΤΟΠΙΣΜΟΣ	ΚΑΤ. ΣΙΣ'	ΆΛΛΗ ΑΡΙΘΜΗΣΗ	ΥΛΗ	ΠΕΡΙΕΧΟΜΕΝΟ
1	P A1	1	EBE 2641	P π. 1		Περγ.	Παλαιά Διαθήκη (914, πατρικίου Σαρμωνά)
2	K s.c.		D 212	K π. 94	II 511	Περγ.	Εύαγγελιστάριον (του «Κωνσταντουζηνού»)
3	P A34	2	EBE 2535	P π. 22		Περγ.	Βίοι άγιών 1-5 Νοεμβρίου
4	P A2		D 177	K π. 24	III 859	Περγ.	Τέσσαρα εύαγγέλια (σχολιασμένα)
5	K 3		D 210	K π. 34	III 595	Περγ.	Μηνιαίων Νοεμβρίου
6	P A36	3	EBE 2534	P π. 25		Περγ.	Βίοι και μαρτύρια άγιών 1-12 Δεκεμβρίου
7	K 4		D 90	K π. 37	II 619	Περγ.	Βίοι άγιών 14-31 Δεκεμβρίου
8	P A10	4	EBE 2543	P π. 49		Περγ.	Γρηγορίου Θεολόγου, Λόγοι
9	P A42	5	EBE 2526	P π. 94		Περγ.	Συγχρηάριον
10	P A39	6	EBE 2545	P π. 28		Περγ.	Βίοι άγιών 2-18 Ιανουαρίου
11	K 1		D 211	K γ. 16	II 510	Χάρτ.	Μέγα νόμιμον
12	K 2		D 367	K γ. 98	III 634	Χάρτ.	Ματίμου Πελοποννησίου, Διδάχαι
13	K 29		D 368	K γ. 76	III 635	Χάρτ.	Βίοι άγιών Ιανουαρίου
14	K 6		D 51	K γ. 79	III 637	Χάρτ.	Πανηγυρικόν
15	K 9	12	D 157	K π. 88	II 553	Περγ.	Εύαγγελιστάριον
16	K 11		D 158	K π. 78	II 831	Περγ.	Ίωάννης Ζωναράς
17	K 7		D 209	K π. 40	III 551	Περγ.	Μηνολόγιον Αυγούστου (1-15)
18	P α		D 219	K γ. 102	III 459	Χάρτ.	Γρηγορίου Θεολόγου, 52 Λόγοι
19	K 5		D 340	K π. 35	II 550	Περγ.	Μηνολόγιον Δεκεμβρίου (1-15)
20	K 12		D 205	K π. 64	I 507	Περγ.	Γρηγορίου Θεολόγου, 16 Λόγοι
21	K			K π. 31		Περγ.	Βίοι άγιών Όκτωβρίου
22	K		D 208	K π. 52	III 424	Περγ.	Ίωάννου Χρυσοστόμου, Υπόμνημα εις τήν Γένεσιν
23	P A16	10	EBE 2505	P π. 46	III 539	Περγ.	Μεγάλου Βασιλείου, Λόγοι
24	P A6	11	EBE 2546	P π. 65		Περγ.	Εύαγγελιστάριον (διακ.) XI αί.



ΒΡΟΙ	ΠΡΟΕΛΕΥΣΗ	«ΣΕΡΡΩΝ»	ΕΝΤΟΠΙΣΜΟΣ	ΚΑΤ. ΣΙΣ	ΑΛΛΗ ΔΡΙΘΜΗΣΗ	ΥΛΗ	ΠΕΡΙΕΧΟΜΕΝΟ
25	P A7	12	ΕΒΕ 2549	P π. 70		Περγ.	Ευαγγελιστάριον
26	P A26	13	ΕΒΕ 2547	K π. 35		Περγ.	Χρυσαστόμου, Ερμηνεία α'-λβ' εις τό κ. 'Ιωάννην
27	P A30		D 206	P π. 75	III 457	Περγ.	Λόγοι πατέρων, Όμιλία εις M. Τεσσαρακοστήν
28	P A29	14	ΕΒΕ 2544	P π. 34		Περγ.	Χρυσαστόμου Όμιλία 96
29	P A24	15	ΕΒΕ 2548	P π. 36		Περγ.	Χρυσαστόμου, Ερμηνεία εις τό κ. Ματθ. (α'-να')
30	P A25	16	ΕΒΕ 2553	P π. 38		Περγ.	Χρυσαστόμου, Ερμηνεία εις τό κ. 'Ιω. (α'-μδ')
31	P A23	17	ΕΒΕ 2555	P π. 39		Περγ.	Χρυσαστόμου, Ερμηνεία εις τό Ματθ. (με'-ψ')
32	P A12	18	ΕΒΕ 2556	P π. 48		Περγ.	Γρηγορίου Θεολόγου, Λόγοι
33	P A15	19	ΕΒΕ 2511	P π. 45		Περγ.	M. Βασιλείου, Όμιλία
34	P A14		D 282	K π. 65	II 858	Περγ.	Γρηγορίου Θεολόγου, Λόγοι
35	P A11	20	ΕΒΕ 2542	P π. 51		Περγ.	Γρηγορίου Θεολόγου, Λόγοι
36	P A13	21	ΕΒΕ 2554	P π. 47		Περγ.	Γρηγορίου Θεολόγου, Λόγοι
37	K 10		D 221	K π. 59	I 494	Περγ.	M. Βασιλείου, Όμιλία εις ριβ' Ψαλμόν
38	K		D 364	K π. 48	I 597	Περγ.	Χρυσαστόμου, Όμιλία
39	P	23	ΕΒΕ 2564	P π. 33		Περγ.	Χρυσαστόμου, Λόγοι
40	P A21	24	ΕΒΕ 2523	P π. 42		Περγ.	Χρυσαστόμου, Λόγοι
41	P A22	25	ΕΒΕ 2539	P π. 44		Περγ.	Χρυσαστόμου, Υπόμνημα εις τό κ. Ματθ. (α'-με')
42	P A20	26	ΕΒΕ 2538	P π. 37		Περγ.	Χρυσαστόμου, Όμιλία εις την Γένεσιν (α'-λ')
43	K		D 166	K π. 53	III 458	Περγ.	Χρυσαστόμου, Όμιλία εις την Γένεσιν
44	P A27	27	ΕΒΕ 2537	P π. 41		Περγ.	Χρυσαστόμου, Όμιλία
45	P A28	28	ΕΒΕ 2527	P π. 40		Περγ.	Χρυσαστόμου, Εις τυδριότατας (β'-κα')
46	P A19	29	ΕΒΕ 2550	P π. 54		Περγ.	Εφραίμ Σύρου, Λόγοι
47	P A17	30	ΕΒΕ 2558	P π. 52		Περγ.	Εφραίμ Σύρου, Λόγοι
48	P A18	31	ΕΒΕ 2561	P π. 55		Περγ.	Εφραίμ Σύρου, Λόγοι
49	P A3	32	ΕΒΕ 2552	P π. 66		Περγ.	Ευαγγελιστάριον
50	P B3	33	ΕΒΕ 2557	P π. 67		Περγ.	Ευαγγελιστάριον

ΒΡΟΙ	ΠΡΟΕΛΕΥΣΗ	«ΣΕΡΡΩΝ»	ΕΝΤΟΠΙΣΜΟΣ	ΚΑΤ. ΣΙΣ	ΑΛΛΗ ΑΡΙΘΜΗΣΗ	ΥΛΗ	ΠΕΡΙΕΧΟΜΕΝΟ
51	Κ 44		D 133	Κ.π. 89	II 602	Περγ.	Ευαγγελιστάριον
52	Κ 37		D 159	Κ.π. 33	II 860	Περγ.	Μηνολόγιον Νοεμβρίου - Δεκεμβρίου
53	P A40	34	ΕΒΕ 2560	P.π. 31		Περγ.	Βίοι άγιών διαφόρων μνηών
54	P A32	35	ΕΒΕ 2559	P.π. 20		Περγ.	Βίοι άγιών Σεπτεμβρίου
55	P A33	36	ΕΒΕ 2541	P.π. 21		Περγ.	Βίοι άγιών Σεπτεμβρίου - Οκτωβρίου
56	P A35	37	ΕΒΕ 2522	P.π. 23		Περγ.	Βίοι άγιών Νοεμβρίου
57	P A38	40	ΕΒΕ 2524	P.π. 26		Περγ.	Βίοι άγιών Δεκεμβρίου (1-12)
58	P A37	38	ΕΒΕ 2562	P.π. 27		Περγ.	Βίοι άγιών Δεκεμβρίου (4-14)
59	P A4	39	ΕΒΕ 2540	P.π. 71		Περγ.	Ευαγγελιστάριον
60	P A5	41	ΕΒΕ 2513	P.π. 68		Περγ.	Ευαγγελιστάριον
61	Κ 35		D 29	Κ.π. 103	III 604	Περγ.	Πραξικόστολος
62	P A8	42	ΕΒΕ 2551	P.π. 74		Περγ.	Πραξικόστολος
63	Κ 47 (br. 147)	63		Κ.π. 86		Περγ.	Παλλαδίου, Λαυσαϊκών
64	Κ 28		D 60	Κ.π. 45		Περγ.	Πανηγυρικών και Βαρθολομίου - Γιώσφ
65	P		D 230	Κ.π. 47	II 598	Περγ.	Χρυσοστόμου, Όμιλοι εις τήν Γένεσιν
66	Κ 368	8	ΕΒΕ 2504	P.π. 30		Περγ.	Βίοι άγιών
67	Κ 37		D 53	Κ.π. 36	III 596	Περγ.	Μηνολόγιον Δεκεμβρίου (16-31)
68	Κ 369	9	ΕΒΕ 2506	P.π. 29		Περγ.	Βίοι άγιών Ιανουαρίου (20-22)
69	P A	22	ΕΒΕ 2563	P.π. 78		Περγ.	Συναξάριον Ιανουαρίου - 28 - Απριλίου
70	P B5	43	ΕΒΕ 2512	P.π. 79		Περγ.	Κυρίλου Ίεροσολύμων, Κατηχήσεις
71	Κ 34		D 220	Κ.π. 63	III 509	Περγ.	Μ. Βασιλείου, Έπιστολαί
72	Κ		D 291	Κ.π. 134	III 560	Περγ.	Τριώδιον - Πεντηκостаριον
73	Κ 42		D 207	Κ.π. 30	III 594	Περγ.	Μηναίον Σεπτεμβρίου
74	Κ		D 335	Κ.π. 44	II 552	Περγ.	Πανηγυρικών του όλου ένιαυτού
75	Κ		D 204	Κ.π. 85	III 589	Περγ.	Ευαγγελιστάριον
76	P B8	44	ΕΒΕ 2536	P.π. 60		Περγ.	Παλλαδίου, Λαυσαϊκών

ΒΡΟJ	ΠΡΟΕΛΕΥΣΗ	«ΣΕΡΡΩΝ»	ΕΝΤΟΠΙΣΜΟΣ	ΚΑΤ. ΣΙΣ	ΆΛΛΗ ΑΡΙΘΜΗΣΗ	ΥΛΗ	ΠΕΡΙΕΧΟΜΕΝΟ
77	K 59			Kπ. 25		Περγ.	Τετραεὐάγγελον (μετὰ ἐρμηνειῶν)
78	P B7	45	ΕΒΕ 2533	Pπ. 59		Περγ.	Γρηγορίου Θεολόγου κ.ά., Λόγοι
79	K		D 52	Kπ. 143	III 609	Περγ.	Στιχηράριον
80	K 115		D 272	Kπ. 83	I 547	Περγ.	Εὐαγγελιστάριον
81	P B2	46	ΕΒΕ 2525	Pπ. 69		Περγ.	Εὐαγγελιστάριον
82	K		D 91	Kπ. 101	II 603	Περγ.	Πραξινόστολος
83	P B4	47	ΕΒΕ 2532	Pπ. 75		Περγ.	Πραξινόστολος
84	P B10	48	ΕΒΕ 2529	Pπ. 77		Περγ.	Συναξάριον Σεπτεμβρίου - Φεβρουαρίου
85	K		D 369	Kπ. 27	II 621	Περγ.	Πραξινόστολος
86	P B14	49	ΕΒΕ 2530	Pπ. 93		Περγ.	Τριώδιον (1348)
87	K		D 188	Kπ. 129	III 521	Περγ.	Ὁκτώηχος - Τριώδιον (Στιχ.)
88	K		D 33	Kπ. 135	III 622	Περγ.	Τριώδιον
89	K		D 42	Kπ. 136	III 607	Περγ.	Τριώδιον καὶ Πεντηκοστάριον
90	br. 198 (90)			Kπ. 122		Περγ.	Μηναιον Σεπτεμβρίου - Οκτωβρίου
91	K 113		D 197	Kπ. 112	III 506	Περγ.	Συναξάριον Σεπτεμβρίου - Φεβρουαρίου
92	P B6	50	ΕΒΕ 2528	Pπ. 57		Περγ.	Βαρθολαίμ. Ἰωάννα
93	P B9		D 21	Kπ. 76	III 599	Περγ.	Νομοκανών ιδ' αἰτλων
94	P B1	51	ΕΒΕ 2531	Pπ. 6		Περγ.	Ψαλτήριον
95	K 54		D 279	Kπ. 28	III 513	Περγ.	Πραξινόστολος
96	K 55		D 196	Kπ. 104	III 557	Περγ.	Πραξινόστολος
97	K 362		D 216	Kπ. 87	III 588	Περγ.	Εὐαγγελιστάριον
98	K 49		D 217	Kπ. 23	III 582	Περγ.	Τετραεὐάγγελον
99	K 118		D 150	Kπ. 95	III 555	Περγ.	Εὐαγγελιστάριον
100	K 116		D 92	Kπ. 90	III 601	Περγ.	Εὐαγγελιστάριον
101	K 52 br. 172 (101)			Kπ. 102		Περγ.	Ἄποστολος

ΒΡΟΙ	ΠΡΟΕΛΕΥΣΗ	«ΣΕΡΡΩΝ»	ΕΝΤΟΠΙΣΜΟΣ	ΚΑΤ. ΣΙΣ	ΑΔΑΠ ΑΡΙΘΜΗΣΗ	ΥΛΗ	ΠΕΡΙΕΧΟΜΕΝΟ
102	Κ		D 337	Κ.π. 96	III 554	Περγ.	Ευαγγελιστάριον
103	Κ		D 240	Κ.π. 110	II 584	Περγ.	Συναξάριον Σεπτεμβρίου - Ιανουαρίου
104	Κ		D 360	Κ.π. 130	III 585	Περγ.	Ὁκτώηχος
105	Κ		D 174	Κ.π. 147	III 586	Περγ.	Παρακλητική
106	P B13	52	ΕΒΕ 2516	P.π. 91		Περγ.	Τριώδιον καὶ Πεντηκοστάριον
107	Κ		D 28	Κ.π. 125	III 606	Περγ.	Μηναιον Μαΐου - Ἰουνίου
108	br. 179(108)			Κ.π. 108		Περγ.	Προσηγείαι
109	P Γ34	53	ΕΒΕ 2414	P.π. 86		Περγ.	Μηναιον Σεπτεμβρίου
110	P B11	54	ΕΒΕ 2518	P.π. 98		Περγ.	Παρακλητική
111	Κ 104		D 372	Κ.π. 124	III 605	Περγ.	Μηναιον Νοεμβρίου
112	Κ 132		D 218	Κ.π. 29	III 593	Περγ.	Θεοφύλακτος Ἀχρίδος
113	Κ 114 br. 160(113)			Κ.π. 93		Περγ.	Ευαγγέλιον
114	Κ 236	78	ΕΒΕ 2487			Περγ.	Λόγια Πατέρων καὶ Βίαι ἁγίων
115	Κ 117 br. 166(115)			Κ.π. 98		Περγ.	Ευαγγέλιον
116	P Γ3	55	ΕΒΕ 2485	P.π. 4		Περγ.	Ψαλτήριον
117	P Γ1	56	ΕΒΕ 2491	P.π. 2		Περγ.	Παλαιά Διαθήκη
118	P B12	57	ΕΒΕ 2488	P.π. 99		Περγ.	Παρακλητική
119	Κ		D 223	Κ.π. 148	III 471	Περγ.	Παρακλητική
120	Κ 121		D 235	Κ.π. 99	III 519	Περγ.	Ευαγγελιστάριον
121	P Γ29		D 371	Κ.π. 77	II 600	Περγ.	Νομοκάνων
122	Κ 135		D 37	Κ.π. 137	III 608	Περγ.	Τριώδιον
123	P Γ39	58	ΕΒΕ 2608	P.π. 85		Περγ.	Μηναιον Ἀπριλίου
124	Κ 123		D 350	Κ.π. 100	II 556	Περγ.	Ευαγγελιστάριον
125	P Γ22	59	ΕΒΕ 2493	P.π. 76		Περγ.	Ἀποστολοευαγγέλιον
126	P Γ5	60	ΕΒΕ 2415	P.π. 5		Περγ.	Ψαλμοὶ τοῦ Δαβὶδ καὶ Ὁδοί



ΒΡΟΙ	ΠΡΟΕΛΕΥΣΗ	«ΣΕΡΡΩΝ»	ΕΝΤΟΠΙΣΜΟΣ	ΚΑΤ. ΣΙΣ	ΑΛΛΗ ΑΡΙΘΜΗΣΗ	ΥΛΗ	ΠΕΡΙΕΧΟΜΕΝΟ
127	P Γ6	61	BMA 155			Περγ.	Τετραεὐάγγελον καὶ Ἀποκάλυψις
128	P Γ2	62	BMA 164	P π. 61		Περγ.	Ὁλυμπιодόρου, Σχόλια εἰς τὸ βιβλίον «Ἰώβ»
129	P Γ19	63	BMA 157	P π. 16		Περγ.	Τετραεὐάγγελον
130	P Γ27	64	EBE 2565	P π. 43		Περγ.	Χρυσόστομου, Ὁμιλία εἰς ἀδριάντας
131	P Γ28	65	EBE 2492	P π. 62		Περγ.	Λόγοι διαφόρων πατέρων
132	P Γ25	66	EBE 2489	P π. 18		Περγ.	Ἀπόστολος
133	P Γ37	67	EBE 2486	P π. 87		Περγ.	Μηνάτων Φεβρουαρίου
134	P Γ35	68	EBE 2514	P π. 88		Περγ.	Μηνάτων Ὀκτωβρίου
135	P Γ19	69	EBE 2508	P π. 13		Περγ.	Τετραεὐάγγελον
136	P Γ36	70	EBE 2519	P π. 83		Περγ.	Μηνάτων Φεβρουαρίου
137	P Γ7	71	EBE 2603	P π. 15		Περγ.	Τετραεὐάγγελον
138	K 203		D 252	K π. 9	III 580	Περγ.	Τετραεὐάγγελον
139	P Γ11	72	EBE 2495	P π. 17		Περγ.	Τετραεὐάγγελον
140	P Γ43	74	EBE 2567	P π. 89		Περγ.	Μηνάτων Ἰουλίου
141	P Γ24	75	EBE 2521	P π. 19		Περγ.	Πράξιπύστολος
142	P Γ13	76	EBE 2423	P π. 14		Περγ.	Τέσσαρα Εὐαγγέλια
143	P Γ41	77	EBE 2498	P π. 82		Περγ.	Μηνάτων Ἰουνίου
144	K 122		D 228	K π. 97	III 590	Περγ.	Εὐαγγελιστάριον
145	P Γ4	79	EBE 2494	P π. 3		Περγ.	Ψαλτήριον
146	P Γ40	80	EBE 2515	P π. 81		Περγ.	Μηνάτων Μαΐου
147	P Γ18	81	EBE 2509	P π. 11		Περγ.	Τέσσαρα Εὐαγγέλια
148	P Γ12	82	EBE 2507	P π. 8		Περγ.	Τέσσαρα Εὐαγγέλια
149	P Γ31		D 160	K π. 70		Περγ.	Ἀσκητικὸν Λόγος
150	P Γ16	83	EBE 2499	P π. 12		Περγ.	Τέσσαρα Εὐαγγέλια
151	P Γ21	84	EBE 2398	P π. 73		Περγ.	Εὐαγγέλιον
152	P Γ38	87	EBE 2496	P π. 84		Περγ.	Μηνάτων Μαρτίου
153	K 207		D 328	K π. 13	III 592	Περγ.	Τετραεὐάγγελον



ΒΡΟΙ	ΠΡΟΕΛΕΥΣΗ	«ΣΕΡΡΩΝ»	ΕΝΤΟΠΙΣΜΟΣ	ΚΑΤ. ΣΙΣ	ΑΛΛΗ ΑΡΙΘΜΗΣΗ	ΥΛΗ	ΠΕΡΙΕΧΟΜΕΝΟ
154	Κ 232 br. 30(154)		Κ 232	Κπ. 18		Περγ.	Τετραευάγγελον
155	Κ		Δ 165	Κπ. 105	III 591	Περγ.	Προξαιπόσταλος
156	Κ 194		Δ 293	Κπ. 106	III 502	Περγ.	Προξαιπόσταλος
157	Κ 264		Δ 93	Κπ. 142	III 610	Περγ.	Όκτώηχος
158	Κ	88	ΕΒΕ 2520	Ρπ. 72		Περγ.	Ευαγγελιστάριον
159	br. 212(159)		Δ 187	Κπ. 126		Περγ.	Μηναιον Όκτωβρίον
160	Κ 151		ΕΒΕ 2510	Ρπ. 10	III 541	Περγ.	Μηναιον Όκτωβρίου
161	Ρ Γ 15	89	Δ 132	Κπ. 12	III 618	Περγ.	Τέσσαρα Ευαγγέλια
162	Κ 218		Δ 358	Κπ. 6	I 512	Περγ.	Τετραευάγγελον
163	Κ 216		Δ 176	Κπ. 26	II 462	Περγ.	Καινή Διαθήκη
164	Ρ Γ 23		Δ 274	Κπ. 91		Περγ.	Προξαιπόσταλος και Αποκάλυψις
165	br. 158(165)		Κπ. 15	Κπ. 123	III 542	Περγ.	Ευαγγελιστάριον
166	Κ 206		Κπ. 107	Κπ. 123		Περγ.	Τετραευάγγελον
167	br. 199(167)		Δ 214	Κπ. 107	III 583	Περγ.	Μηναιον Απριλίου
168	Κ 196		Δ 58	Κπ. 128	III 613	Περγ.	Προξαιπόσταλος
169	Κ	90	ΒΜΑ 156	Ρπ. 90		Περγ.	Μηναιον Νοεμβρίου
170	Ρ Γ 8		Δ 173	Κπ. 1	III 576	Περγ.	Τετραευάγγελον
171	Κ		Δ 338	Κπ. 10	II 581	Περγ.	Ψαλτήριον
172	Κ 217		Δ 336	Κπ. 115	III 558	Περγ.	Τετραευάγγελον
173	Κ 174		ΕΒΕ 2502	Ρπ. 80		Περγ.	Όρολόγιον
174	Ρ Γ 42	91	Δ 359	Κπ. 150	III 587	Περγ.	Μηναιον Ιουνίου και συναξάρια
175	Κ 190		Δ 281	Κπ. 19	III 579	Περγ.	Θεοτοκάριον
176	Κ 214		Δ 227	Κπ. 20	III 577	Περγ.	Τετραευάγγελον
177	Κ 213		Κπ. 116	Κπ. 21	III 578	Περγ.	Τετραευάγγελον
178	Κ		Δ 251			Περγ.	Ευχολόγιον
179	Κ 230					Περγ.	Τετραευάγγελον

ΒΡΟΙ	ΠΡΟΕΛΕΥΣΗ	«ΣΕΡΡΩΝ»	ΕΝΤΟΠΙΣΜΟΣ	ΚΑΤ. ΣΙΣ	ΑΛΛΗ ΑΡΙΘΜΗΣΗ	ΥΑΗ	ΠΕΡΙΕΧΟΜΕΝΟ
180	K		D 270	Κπ. 73	III 470	Περγ.	Βαρλαάμ-Ίωάσαφ
181	K 280	92	ΕΒΕ 2419	Ρπ. 32		Περγ.	Βίος Ἀνδρέου Σαλοῦ
182	K 215		D 260	Κπ. 16	III 463	Περγ.	Τετραεὐγγελον
183	P	85	ΕΒΕ 2517	Ρπ. 53		Περγ.	Ἀββᾶ Διορθέου, Διδασκαλίαι
184	P		ΕΒΕ 2566	Ρπ. 58		Περγ.	Ἰωάννου, Κλιμαξ
185	K 211		D 59	Κπ. 22	III 616	Περγ.	Τετραεὐγγελον
186	P	86	ΕΒΕ 2497	Ρπ. 56		Περγ.	Βαρλαάμ-Ίωάσαφ
187	K		D 30	Κπ. 114	III 611	Περγ.	Τυπικὸν Ἁγίου Σάββα
188	K 219		D 339	Κπ. 11	I 468	Περγ.	Τετραεὐγγελον
189	K		D 290	Κπ. 117	III 620	Περγ.	Εὐχολόγιον
190	K		D 236	Κπ. 121	III 559	Περγ.	Εὐχολόγιον
191	K 283		D 232	Κπ. 151	III 561	Περγ.	Κανόνες Παρακλήτιοι
192	K220 br.15(192)			Κπ. 8		Περγ.	Τετραεὐγγελον
193	K 261		D 351	Κπ. 14	III 549	Περγ.	Τετραεὐγγελον
194	K		D 237	Κπ. 118	III 514	Περγ.	Εὐχολόγιον
195	P Γ44	93	ΕΒΕ 2473	Ρπ. 90		Περγ.	Εὐχολόγιον
196	K222 br.14(196)			Κπ. 7		Περγ.	Τετραεὐγγελον
197	K		D 243	Κπ. 2	III 548	Περγ.	Ψαλτήριον
198	K 249		D 55	Κπ. 119	III 612	Περγ.	Εὐχολόγιον
199	K		D 238	Κπ. 3	III 515	Περγ.	Ψαλτήριον καὶ ὑπόμνημα
200	K 239		D 56	Κπ. 17	III 617	Περγ.	Τετραεὐγγελον
201	fr. K		D 387	Κπ. 82		Περγ.	Εὐαγγέλιον
202	fr. P	94	ΕΒΕ 2643 <sup>II</sup>	Ρπ. 92		Περγ.	Τριώδιον
203	fr. K		D 226	Κπ. 39	III 495	Περγ.	Μηνολόγιον Ἀπριλίου
204	fr. P	95	ΕΒΕ 2643 <sup>VII</sup>	Ρπ. 97		Περγ.	Τριώδιον (μουσ.)
205	fr. K		D 405	Κπ. 152	III 497	Περγ.	Κανόνες παρακλήτιοι εἰς τὴν Θεοτόκον

ΒΡΟΙ	ΠΡΟΕΛΕΥΣΗ	«ΣΕΡΡΩΝ»	ΕΝΤΟΠΙΣΜΟΣ	ΚΑΤ. ΣΙΣ	ΑΛΛΗ ΑΡΙΘΜΗΣΗ	ΥΛΗ	ΠΕΡΙΕΧΟΜΕΝΟ
206	fr. K		D 225	Κπ. 144	III 496	Περγ.	Κανόνες παρακλητικής
207	fr. K		D 224	Κπ. 57	III 498	Περγ.	Χρυσοστόμου, Όμιλία εις τήν Μ. Τεσσαρακοστήν
208	fr. P		D 394	Κπ. 80		Περγ.	Διακρίσεις Σωριστου Ίπποκράτους
209	fr. P Γ29		D 397	Κπ. 77		Περγ.	Νομοκάνων, Θεολογικά έργα
210	fr. P		D 393	Κπ. 81		Περγ.	Θεωρία Μουσιακῆς
211	fr. P	96	EBE 2643IV	Ρπ. 63		Περγ.	Γεωργίου Νικομηδείας, Λόγος εις τήν Θεοτόκον
212	fr. K		D 104	Κπ. 58	III 645	Περγ.	Μεγάλου Βασιλείου, Όμιλία εις τήν Έξαιήμερον
213	fr. P		D 392	Κπ. 62		Περγ.	Μ. Βασιλείου, Όμιλία εις τόν σα΄ Ψαλμόν
214	fr. P	98	EBE 2643VI	Ρπ. 50		Περγ.	Γρηγορίου Θεολόγου, Λόγοι
215	fr. K		D 117	Κπ. 4	III 643	Περγ.	Ψαλτήριον μετά υπομνήματας
216	fr. K		D 118	Κπ. 56	III 644	Περγ.	Χρυσοστόμου, Όμιλία
217	fr. K		D 122	Κπ. 146	III 651	Περγ.	Παρακλητική
218	fr. K		D 119	Κπ. 111	III 648	Περγ.	Συναξάριον Ἀπριλίου
219	fr. K		D 106	Κπ. 84	I 647	Περγ.	Εὐαγγελιστάριον
220	fr. K 74		D 105	Κπ. 71	III 675	Περγ.	Διονύσιος Ἀρεοπαγίτης
221	K	100	D 309	Κγ. 2	III 615	Χάρτ.	Βραβεῖον Μ. Κοσμάτου
222	P α1	101	EBE 2410	Ργ. 1		Χάρτ.	Έρμηνεία εις βιβλία τῆς Παλαιᾶς Διαθήκης
223	P		D 134	Κγ. 4	III 614	Χάρτ.	Παναργικόν
224	K			Κγ. 3		Χάρτ.	Όσιου Νίκωνος Μελανόρους, Λόγοι 63 (βιβλία δύο)
225	P		D 183	Κγ. 91	III 447	Χάρτ.	Παῦλος Εὐεργετηνός (4 βιβλία)
226	P α22	104	EBE 2433	Ργ. 14		Χάρτ.	Παναργικόν (9 Δεκ. - 2 Φεβρ.)
227	P	105	BMA 184	Ργ. 38		Χάρτ.	Μάξιμος Πελοποννήσιος
228	P α18	106	EBE 2416	Ργ. 36		Χάρτ.	Γεράσιμος πατριάρχης Ἀλεξανδρείας
229	K		D 295	Κγ. 67	III 446	Χάρτ.	Ἄνθολόγιον Μηναῖον
230	P α33	109	EBE 2462	Ργ. 11		Χάρτ.	Βίαι ἁγίων Ἰαννουαρίου (15-31)
231	K 33		D 256	Κγ. 96	III 445	Χάρτ.	Ἱσίδωρου Πηλουσιώτου, Ἐπιστολαί

ΒΡΟΙ	ΠΡΟΕΛΕΥΣΗ	«ΣΕΡΡΩΝ»	ΕΝΤΟΠΙΣΜΟΣ	ΚΑΤ. ΣΙΣ	ΑΛΛΗ ΑΡΙΘΜΗΣΗ	ΥΛΗ	ΠΕΡΙΕΧΟΜΕΝΟ
232	P	107	ΕΒΕ 2637	P.χ. 133		Χάρτ.	Παρακλητική
233	K		D 136	K.χ. 7	III 448	Χάρτ.	Σύμμετα θεολογικά εκκλησιαστικά ευγγράμματα
234	K		D 312	K.χ. 94	III 442	Χάρτ.	M. Βασιλείου, Γρηγορίου Θεολόγου, Λόγοι
235	P	111	ΕΒΕ 2461	P.χ. 33		Χάρτ.	Μαξίμου Πελοποννησίου, Κυριακωδρόμιον
236	K 80		D 185	K.χ. 89	III 444	Χάρτ.	Νομοκάνονον επάνυ πλουσιώτατων»
237	K 79		D 233	K.χ. 87	III 443	Χάρτ.	Θεοφύλακτος 'Αχρίδος (Υπομήματα)
238	K		D 182	K.χ. 32	III 450	Χάρτ.	Συναξαρίον Μαρτίου - Αυγούστου
239	P		D 330	K.χ. 17	III 451	Χάρτ.	'Ιωάννου Κρητικού, Νομοκάνων
240	K		D 175	K.χ. 84	III 452	Χάρτ.	Χρυσαστόμου, 'Ομιλία
241	fr. K			K.π. 66		Περγ.	Γρηγορίου Θεολόγου, 'Ομιλία εις τὰ Φώτα μα'
242	fr. K		D 124	K.π. 55		Περγ.	Χρυσαστόμου, 'Ομιλία εις τό κ. Μαρθ.
243	fr. K>BAN		BAN (4)	K.π. 38		Περγ.	Βίος άγιών 'Ιανουαρίου
244	fr. P	98	ΕΒΕ 2643V	P.π. 24		Περγ.	Βίος άγιών Νοεμβρίου
245	fr. K>BAN		BAN (5)	K.π. 79		Περγ.	'Αετίου εκ των βιβλίων Ιακωβών
246	fr. K			K.π. 149		Περγ.	Στυχηράριον
247	fr. P		D 398	K.π. 46		Περγ.	Χρυσαστόμου, 'Ομιλία
248	fr. P		D 396	K.π. 140		Περγ.	Μηναίων Δεκεμβρίου
249	fr. K		D 120	K.π. 120	II 649	Περγ.	'Απόστασμα από Υαλτήριον
250	fr. K		D 395	K.π. 145		Περγ.	Παρακλητικοί κανόνες
251	fr. K 360		D 121	K.π. 138	II 650	Περγ.	Τριώδιον
252	fr. K		D 108	K.π. 49	II 654	Περγ.	Χρυσαστόμου, 'Ομιλία
253	fr. K		D 123	K.π. 43	II 653	Περγ.	Βίος καί Πολιτεία Στεφάνου τοῦ Νέου
254	fr. K		D 129	K.π. 153	II 664	Περγ.	'Οκτώηχος (κανόνες καί καθίσματα)
255	fr. P B14	99	ΕΒΕ 2643III	P.π. 95		Περγ.	Στυχηρά εις μέγστρας
256	fr. K		D 126	K.π. 109	II 659	Περγ.	'Αποστολοευαγγέλιον
257	fr. K		D 128	K.π. 141	IV 663	Περγ.	Κανόνες παρακλητικούς



ΒΡΟΙ	ΠΡΟΕΛΕΥΣΗ	«ΣΕΡΡΩΝ»	ΕΝΤΟΠΙΣΜΟΣ	ΚΑΤ. ΣΙΣ	ΑΛΛΗ ΑΡΙΘΜΗΣΗ	ΥΛΗ	ΠΕΡΙΕΧΟΜΕΝΟ
258	fr. K		D 127	Κπ. 113	II 660	Περγ.	Συναξάριον
259	fr. K		D 125	Κπ. 92	II 658	Περγ.	Ευαγγέλιον
260	fr. BAN		BAN (3)	Κπ. 42		Περγ.	Ἐγκώμιον εἰς ἀρχιστράτηγον Μιχαήλ
261	fr. K		D 391	Κπ. 50		Περγ.	Χρυσαστόμου, Ὁμιλία
262	fr. K		D 124	Κπ. 72	II 657	Περγ.	Ἀγνώστου Λόγος
263	fr. K		D 389	Κπ. 5	II 658	Περγ.	Ψαλτήριον (μέ σόγια)
264	fr. P		D 390	Κπ. 32		Περγ.	Μαρτύριον Εὐλαμπίου
265	fr. K		D 111	Κπ. 132	I 661	Περγ.	Τριώδιον
266	fr. K		D 110	Κπ. 54	I 656	Περγ.	Χρυσαστάμου Ὁμιλία
267	fr. P		D 388	Κπ. 131		Περγ.	Τριώδιον (Στυχηρ.)
268	fr. K			Κπ. 139	662	Περγ.	Τριώδιον
269	fr. P		D 404	Κπ. 61	477	Περγ.	Μ. Βασιλείου, Ὁμιλία εἰς Ἐξαήμερον
270	fr. K		D 385	Κπ. 67	458	Περγ.	Γρηγορίου Θεολόγου, Λόγος
271	fr. K 368		D 107	Κπ. 41	I 652	Περγ.	Βίος Γρηγορίου Ἀρμενίας
272	fr. K		D 130	Κπ. 154	II 655	Περγ.	Κανόνες Ὀκτωήχου
273	fr. P		ΕΒΕ 2643 <sup>1</sup>	P. π. 96		Περγ.	Τριώδιον (μουσ.)
274	fr. P		D 384	Κπ. 133	457	Περγ.	Στυχηράριον
275	fr. P		D 109	Κπ. 51	I 655	Περγ.	Χρυσαστόμου, Λόγος
276	K 56		D 156	Κχ. 15	III 460	Χάρτ.	Κωνσταντῖνος Ἀρμενόπουλος κ. ἀ.
277	K 93		Ups. 74	Κχ. 31		Χάρτ.	Μηνάτων Σεπτεμβρίου
278	K		D 370	Κχ. 77	III 636	Χάρτ.	Πανηγυρικόν
279	K		D 179	Κχ. 11	III 501	Χάρτ.	Πατερικόν
280	K		D 276	Κχ. 81	III 505	Χάρτ.	Πανηγυρικόν
281	K		D 67	Κχ. 53	III 499	Χάρτ.	Τριώδιον
282	K		D 346	Κχ. 54	III 500	Χάρτ.	Ὁρολόγιον
283	K		D 135	Κχ. 36	III 626	Χάρτ.	Μηνάτων ὅλου ἔτους



ΒΡΟΙ	ΠΡΟΕΛΕΥΣΗ	«ΣΕΡΡΩΝ»*	ΕΝΤΟΠΙΣΜΟΣ	ΚΑΤ. ΣΙΣ	ΆΛΛΗ ΑΡΙΘΜΗΣΗ	ΥΛΗ	ΠΕΡΙΕΧΟΜΕΝΟ
284	K	112	ΕΒΕ 2484	Ρ.χ. 131		Χάρτ.	Ἄνθολογία Στιχηρῶν (Μουσική Πανδέκτη)
285	K		D 341	Κ.χ. 61	III 569	Χάρτ.	Παρακλιτική
286	P α11	113	ΕΒΕ 2466	Ρ.χ. 25		Χάρτ.	Ἰωάννου, Κλίμαξ
287	K		D 191	Κ.χ. 62	III 508	Χάρτ.	Παρακλιτική
288	K			Κ.χ. 66		Χάρτ.	Ψαλτική Τέχνη
289	K		D 164	Κ.χ. 12	III 562	Χάρτ.	Πατερικόν
290	K		D 141	Κ.χ. 85	III 639	Χάρτ.	Χρυσοστόμου, Ὑπόμνημα εἰς τὸ κ. Ἰω.
291	K		D 280	Κ.χ. 37	III 566	Χάρτ.	Μηναῖον Μαρτίου
292	K		D 320	Κ.χ. 33	III 565	Χάρτ.	Μηναῖον Σεπτεμβρίου
293	K		D 292	Κ.χ. 60	III 520	Χάρτ.	Στυχηράριον
294	K 110		D 361	Κ.χ. 75	III 504	Χάρτ.	Μηναλόγιον
295	P α23	114	ΕΒΕ 2471	Ρ.χ. 16		Χάρτ.	Πανηγυρικόν, Βίοι ἁγίων κ.ά.
296	P	115	ΕΒΕ 2476	Ρ.χ. 19		Χάρτ.	Χρυσοστόμου, Ὀμιλία εἰς τὰς Πράξεις κβ'-μγ'
297	P α22	116	ΕΒΕ 2478	Ρ.χ. 3		Χάρτ.	Ψαλτήριον μετὰ ᾠδῶν
298	P α4	117	ΕΒΕ 2477	Ρ.χ. 22		Χάρτ.	Μ. Βασιλείου, Ἀσχητικά καὶ Ἰθικά
299	P α10	118	ΕΒΕ 2469	Ρ.χ. 27		Χάρτ.	Λόγοι ἀσχητικοί
300	P	119	ΕΒΕ 2479	Ρ.χ. 41		Χάρτ.	Προδρόμου, Ἐξηγήσεις εἰς τοὺς Κανόνας κ.τ.λ.
301	K		B.K.-M. 25	Κ.χ. 38		Χάρτ.	Μηναῖον Φεβρουαρίου
302	P	120	ΕΒΕ 2422	Ρ.χ. 39		Χάρτ.	Μηναῖον Αὐγούστου (ἀνευ συναξ.)
303	P α30	121	ΕΒΕ 2421	Ρ.χ. 8		Χάρτ.	Βίοι ἁγίων Ὀκτωβρίου
304	P	160	ΕΒΕ 2399	Ρ.χ. 103		Χάρτ.	Μουσικὸς κώδιξ (Στυχηρ. + Τριῶδ.)
305	K		D 277	Κ.χ. 107	III 536	Χάρτ.	Μακαριστοὶ ἐπὶ Ὀκτωήχου
306	P		D 64	Κ.χ. 109	III 641	Χάρτ.	Λειτουργία Χρυσοστόμου καὶ Μ. Βασιλείου
307	P	166	ΕΒΕ 2436	Ρ.χ. 85		Χάρτ.	2 Λειτουργίαι
308	P	165	ΕΒΕ 2438	Ρ.χ. 83		Χάρτ.	Λειτουργία καὶ Τάξις χειριστονῶν
309	P	167	ΕΒΕ 2413	Ρ.χ. 102		Χάρτ.	Στυχηράριον

ΒΡΟΙ	ΠΡΟΕΛΕΥΣΗ	«ΣΕΡΡΩΝ»	ΕΝΤΟΠΙΣΜΟΣ	ΚΑΤ. ΣΙΣ	ΆΛΛΗ ΑΡΙΘΜΗΣΗ	ΥΛΗ	ΠΕΡΙΕΧΟΜΕΝΟ
310	P	164	ΕΒΕ 2627	Pχ. 142		Χάρτ.	Μαθηματικόν
311	K		D 329	Kχ. 83	III 571	Χάρτ.	Χρυσοστόμου, Όμιλία «Μαργαρίτης»
312	P		D 186	Kχ. 35	III 533	Χάρτ.	Μηναίων Όκτωβρίου 11-31
313	K		D 267	Kχ. 47	III 516	Χάρτ.	Συναξάριον Μαρτίου - Αύγουστου
314	K 36		D 96	Kχ. 74	III 632	Χάρτ.	Έγκωμιον εις τόν άγιον Τρύφωνα
315	P	162	ΕΒΕ 2626	Pχ. 126		Χάρτ.	Σημειώματα, Κανόνες νεκρώσιμωι
316	P	163	ΕΒΕ 2625	Pχ. 114		Χάρτ.	Στιχηράριον Χρυσόφου του Νέου
317	P		D 222	Kχ. 6	II 469	Χάρτ.	Θεοδώρου Στουδίτου, Μικρά Κατηγήσεις
318	P β22	161	ΕΒΕ 2628	Pχ. 15		Χάρτ.	Λόγοι πατέρων
319	K		D 140	Kχ. 80	III 633	Χάρτ.	Πανηγυρικόν
320	K		D 13	Kχ. 99	III 640	Χάρτ.	΄Αθανάσιος Πάριος, Έις τήν Θεολογίαν
321	K 241		D 322	Kχ. 100	III 573	Χάρτ.	Δωρόθεος Πρώιος, Άριθμητική
322	K 141		D 149	Kχ. 101	III 574	Χάρτ.	Δωροθέου Πρώτου, Θεωρήματα
323	K			Kχ. 118		Χάρτ.	3 Λειτουργίαι
324	K		D 321	Kχ. 27	III 564	Χάρτ.	Δωροθέου Πρώτου, Στοιχεΐα, Άλγέβρας
325	K		D 213	Kχ. 95	II 575	Χάρτ.	Πάολος Εύεργετηνός
326	P	175	ΕΒΕ 2411	Pχ. 129		Χάρτ.	Σύμμεικτος μουσικός κώδιξ
327	K 322		D 283	Kχ. 50	III 517	Χάρτ.	Τυπικόν Άγίου Σάββα
328	P	176	ΕΒΕ 2430	Pχ. 90		Χάρτ.	Μηναίων ΄Ιανουαρίου - Φεβρουαρίου
329	P	181	ΕΒΕ 2443	Pχ. 145		Χάρτ.	Άνθολογία Στιχηρίων
330	P	168	ΕΒΕ 2440	Pχ. 54		Χάρτ.	Νομοκάνων Μανουήλ Μαλαξού
331	P	169	ΕΒΕ 2431	Pχ. 58		Χάρτ.	Νομοκάνων «πάνω πλουσιώτατων»
332	P	170	ΕΒΕ 2437	Pχ. 53		Χάρτ.	Νομοκάνων Μανουήλ Μαλαξού
333	P	177	ΕΒΕ 2429	Pχ. 48		Χάρτ.	Σύμμεικτος θεολογικός κώδιξ
334	P	178	ΕΒΕ 2439	Pχ. 57		Χάρτ.	Νομοκάνων «πάνω πλουσιώτατων»
335	P	179	ΕΒΕ 2424	Pχ. 143		Χάρτ.	Άνθολογία μουσικής (νέου συστήματος)

ΒΡΟΙ	ΠΡΟΕΛΕΥΣΗ	«ΣΕΡΡΩΝ»	ΕΝΤΟΠΙΣΜΟΣ	ΚΑΤ. ΣΙΣ	ΑΛΛΗ ΑΡΙΘΜΗΣΗ	ΥΛΗ	ΠΕΡΙΕΧΟΜΕΝΟ
336	P	171	ΕΒΕ 2441	P.χ. 146		Χάρτ.	Χριστοφόρου, Ασμακτική έκολ. κτήρ. Μ. Προδρόμου
337	P	172	ΕΒΕ 2454	P.χ. 105		Χάρτ.	Στιχηράριον (μουσ.)
338	P	173	ΕΒΕ 2442	P.χ. 106		Χάρτ.	Στιχηράριον
339	P	180	ΕΒΕ 2425	P.χ. 107		Χάρτ.	Στιχηράριον
340	K			K.χ. 114		Χάρτ.	Στιχηράριον (νέον)
341	B.Br.		D 275	K.χ. 22	III 529	Χάρτ.	Νομοκάνων Μανουήλ Μαλαξού
342	P	193	ΕΒΕ 2407	P.χ. 75		Χάρτ.	Εύχολόγιον
343	P	194	ΕΒΕ 2594	P.χ. 94		Χάρτ.	Μηναιον Νοεμβρίου
344	P	183	ΕΒΕ 2427	P.χ. 42		Χάρτ.	Νομοκάνων Μανουήλ Μαλαξού
345	P β7	182	ΕΒΕ 2418	P.χ. 34		Χάρτ.	Ἐφραίμ Σύρου, Λόγοι
346	K 374	184	ΕΒΕ 2396	P.χ. 31		Χάρτ.	Λόγοι κατά Λατίνων
347	P	185	ΕΒΕ 2397	P.χ. 52		Χάρτ.	Διάφοροι κανόνες κατ' ἐρίμνηται αὐτῶν
348	P	197	ΕΒΕ 2403	P.χ. 79		Χάρτ.	2 Λειτουργίαι
349	K		D 189	K.χ. 59	III 524	Χάρτ.	Ὁκτώηχος
350	K 327		D 257	K.χ. 123	III 488	Χάρτ.	Λειτουργίαι, Εύχολόγιον
351	K		D 254	K.χ. 57	III 473	Χάρτ.	Κανόνες εἰς τὴν Θεοτόκον
352	P	186	ΕΒΕ 2619	P.χ. 144		Χάρτ.	Ἄσθολογία Παπαδιδίης
353	K 157		D 373	K.χ. 34	III 625	Χάρτ.	Μηναιον Ἰουνίου
354	P	187	ΕΒΕ 2609	P.χ. 35		Χάρτ.	Θεοδώρου Στουδίτου, Κατηχήσεις
355	K		D 49	K.χ. 110	III 642	Χάρτ.	Στιχηράριον
356	P	188	ΕΒΕ 2629	P.χ. 148		Χάρτ.	Ἄνασασσιματάριον
357	P	189	ΕΒΕ 2568	P.χ. 160		Χάρτ.	Ἄσθολογία Στιχ. (νέου συστήματος)
358	P	190	ΕΒΕ 2615	P.χ. 95		Χάρτ.	Ἀπολοβία Ἁγ. Μοδέστου
359	P		D 345	K.χ. 19	III 528	Χάρτ.	Νομοκάνων Μανουήλ Μαλαξού
360	P	191	ΕΒΕ 2412	P.χ. 64		Χάρτ.	Κων. Κούμα, Παγκόσμιος ἱστορία
361	P		D 286	K.χ. 20	III 530	Χάρτ.	Νομοκάνων Μανουήλ Μαλαξού

ΒΡΟΙ	ΠΡΟΕΛΕΥΣΗ	*ΣΕΡΡΩΝ*	ΕΝΤΟΠΙΣΜΟΣ	ΚΑΤ. ΣΙΣ	ΑΛΛΗ ΑΡΙΘΜΗΣΗ	ΥΛΗ	ΠΕΡΙΕΧΟΜΕΝΟ
362	K		D 41	Kχ. 72	III 631	Χάρτ.	Ψαλτήριον
363	P	192	ΕΒΕ 2404	Pχ. 21		Χάρτ.	Χρυσοστόμου, Τρόμημα εις τό κ. Ματθ. α'-λζ'
364	K 246		D 268	Kχ. 97	III 527	Χάρτ.	Ίωσιφ Βρούνιος
365	K		D 198	Kχ. 23	III 532	Χάρτ.	Κουάλης Κριτόπουλος
366	P		D 294	Kχ. 18	III 465	Χάρτ.	Νομοκάνων Μανουήλ Μαλαξού
367	K 329		D 258	Kχ. 26	III 490	Χάρτ.	Σχεδιογραφία (Γραμματική)
368	P β17	195	ΕΒΕ 2583	Pχ. 40		Χάρτ.	Θεολογικά κατά Λατίνων
369	K		D 31	Kχ. 56	III 629	Χάρτ.	Κανόνες εις τήν Θεοσάκον
370	P	200	ΕΒΕ 2573	Pχ. 76		Χάρτ.	Εύχολόγιον
371	P		D 190	Kχ. 105	III 544	Χάρτ.	Εύχολόγιον (cod. convol.)
372	K 301		D 273	Kχ. 30	III 546	Χάρτ.	3 Λειτουργικά
373	K		D 259	Kχ. 58	III 461	Χάρτ.	Όκτώηχος
374	K		D 284	Kχ. 21	III 523	Χάρτ.	Ίωάννου Κρητικού, Νομοκάνων (1786)
375	P	201	ΕΒΕ 2620	Pχ. 112		Χάρτ.	Σειχηφάριον
376	K 320		D 269	Kχ. 51	III 493	Χάρτ.	Τυπικόν όσίου Σάββα (1580)
377	K 158		D 234	Kχ. 44	III 538	Χάρτ.	Μηνάτων Δεκεμβρίου
378	K		D 66	Kχ. 73	III 472	Χάρτ.	Ψαλτήριον
379	P	202	ΕΒΕ 2405	Pχ. 130		Χάρτ.	Μουσικόν Κοντακάριον
380	K		D 138	Kχ. 121	III 485	Χάρτ.	Λειτουργικά - Εύχολόγιον
381	K			Kχ. 78		Χάρτ.	Πανηγυρικόν
382	K	209	ΕΒΕ 2574	Pχ. 72		Χάρτ.	Τυπικόν του Αγίου Σάββα
383	K 380		D 278	Kχ. 9	III 526	Χάρτ.	Πατερικόν
384	P	203	ΕΒΕ 2610	Pχ. 56		Χάρτ.	Νομοκάνων Μανουήλ Μαλαξού
385	K 165		D 344	Kχ. 46	III 545	Χάρτ.	Μηνάτων Απριλίου (1513)
386	K		D 311	Kχ. 29	III 467	Χάρτ.	Λειτουργικά
387	P	208	ΕΒΕ 2624	Pχ. 84		Χάρτ.	Λειτουργικά (Χρυσοστόμου και Μ. Βασιλείου)



ΒΡΟΙ	ΠΡΟΕΛΕΥΣΗ	«ΣΕΡΡΩΝ»*	ΕΝΤΟΠΙΣΜΟΣ	ΚΑΤ. ΣΙΣ	ΛΑΛΗ ΑΡΙΘΜΗΣΗ	ΥΛΗ	ΠΕΡΙΕΧΟΜΕΝΟ
388	K		D 363	Kχ. 106	III 525	Χάρτ.	Μάρκου Εύγενικου, Θεοτοκάριον
389	K 212		D 289	Kχ. 71	III 630	Χάρτ.	Τετραευάγγελον
390	K		D 24	Kχ. 10	III 484	Χάρτ.	Σύμμεικτα θεολογικά
391	P	210	EBE 2596	Pχ. 141		Χάρτ.	'Ανθολογία Παπαδικής
392	P	211	EBE 2576	Pχ. 117		Χάρτ.	Στιχηράριον
393	P		D 310	Kχ. 70	III 487	Χάρτ.	'Ανθολογία Μουσαικής
394	K		D 180	Kχ. 68	III 466	Χάρτ.	Στιχηράριον
395	K		D 23	Kχ. 69	III 491	Χάρτ.	Πέτρου Λαμπαδαρίου, 'Ανθολογία
396	P	212	EBE 2575	Pχ. 151		Χάρτ.	Στιχηράριον
397	P	213	EBE 2577	Pχ. 153		Χάρτ.	'Ανθολογία Μουσαικής
398	P	214	EBE 2580	Pχ. 154		Χάρτ.	'Ανθολογία Μουσαικής
399	P	215	EBE 2578	Pχ. 158		Χάρτ.	Θεοτοκάριον (μουσ.)
400	P	216	EBE 2602	Pχ. 159		Χάρτ.	Στιχηράριον - Δοξαστάριον
401	K			Kχ. 82	III 638	Χάρτ.	M. Βασιλείου, Όμιλία
402	P	108	EBE 2475	Pχ. 20		Χάρτ.	Χρυσοστόμου, Υπόμνημα εις τόν ζ. 'Ιω. μζ' - πδ'
403	K		D 356	Kχ. 49	III 537	Χάρτ.	Συναξάριον Σεπτεμβρίου - Φεβρουαρίου
404	K		D 54	Kχ. 28	III 624	Χάρτ.	Ευαγγελιστάριον
405	K		D 32	Kχ. 45	III 627	Χάρτ.	Μηναίων Δεκεμβρίου-Φεβρουαρίου
406	K 150		D 357	Kχ. 43	III 534	Χάρτ.	Μηναίων Σεπτεμβρίου-Οκτωβρίου
407	K		D 231	Kχ. 42	III 568	Χάρτ.	Μηναίων Μαΐου
408	P	123	EBE 2435	Pχ. 87		Χάρτ.	Συναξάριον Μαρτίου - Αυγούστου
409	P	125	EBE 2434	Pχ. 91		Χάρτ.	Συναξάριον Σεπτεμβρίου-Φεβρουαρίου
410	P	100	EBE 2503	Pχ. 127		Χάρτ.	'Εξιμολογητάριον
411	P α12 η13	126	EBE 2640	Pχ. 28		Χάρτ.	'Ιωάννου, Κλιμαξ
412	P	127	EBE 2635	Pχ. 18		Χάρτ.	Χρυσοστόμου, Όμιλία εις την Γένεσιν α' - Ν'
413	P	128	EBE 2467	Pχ. 49		Χάρτ.	Γερωνικόν «Παράδεισος»



ΒΡΟΙ	ΠΡΟΒΛΕΥΣΗ	«ΣΕΡΡΩΝ»	ΕΝΤΟΠΙΣΜΟΣ	ΚΑΤ. ΣΙΣ	ΑΔΑΦΗ ΑΡΙΘΜΗΣΗ	ΥΛΗ	ΠΕΡΙΕΧΟΜΕΝΟ
414	Κ		D 285	Κχ. 41	III 535	Χάρτ.	Μηνάτων Νοεμβρίου
415	Κ			Κχ. 64		Χάρτ.	Στιχπροκαθισματάριον
416	Ρ	129	ΕΒΕ 2460	Ρχ. 122		Χάρτ.	Παρακλητική
417	Ρ α11	130	ΕΒΕ 2642	Ρχ. 71		Χάρτ.	Ευαγγελιστάριον
418	Ρ	131	D 22	Κχ. 1	III 441	Χάρτ.	Γεροντικών Όμιλιάριον
419	Ρ α3	132	ΕΒΕ 2636	Ρχ. 26		Χάρτ.	Λόγοι πατέρων
420	Ρ α5	133	ΕΒΕ 2463	Ρχ. 23		Χάρτ.	Μ. Βασιλείου κ.ά. έργα
421	Κ 371	134	ΕΒΕ 2464	Ρχ. 24		Χάρτ.	Νικήτα Παφλαγόνος, Έρμηγεία
422	Κ		D 131	Κχ. 48	III 628	Χάρτ.	Συναξάριον Σεπτεμβρίου-Φεβρουαρίου
423	Ρ α19	135	ΕΒΕ 2482	Ρχ. 12		Χάρτ.	Παρηγοριών
424	Ρ	159	ΕΒΕ 2459	Ρχ. 32		Χάρτ.	Μαξίμου Πελοποννησίου, Κυριακοδρόμιον
425	Ρ	136	ΕΒΕ 2480	Ρχ. 93		Χάρτ.	Μηνάτων Δεκεμβρίου
426	Κ			Κχ. 55		Χάρτ.	Τριώδιον
427	Κ		D 271	Κχ. 40	III 454	Χάρτ.	Μηνάτων Σεπτεμβρίου-Νοεμβρίου
428	Ρ α34	137	ΕΒΕ 2638	Ρχ. 50		Χάρτ.	Παλλαδά, Λαυσαϊκόν
429	Ρ	138	D 307	Κχ. 124	I 464	Χάρτ.	Δωροθέου Μονεμβασίας, Χρονικόν
430	Κ		D 255	Κχ. 13	III 453	Χάρτ.	Ίωάννου, Κλιμαξί, Λαυσαϊκόν
431	Κ		D 331	Κχ. 65	III 570	Χάρτ.	Όκτώγησος
432	Ρ β46	139	ΕΒΕ 2468	Ρχ. 92		Χάρτ.	Μηνάτων Όκτ. (μετά συναξαρίων)
433	Κ		D 250	Κχ. 39	III 567	Χάρτ.	Μηνάτων Δεκεμβρίου - Φεβρουαρίου
434	Ρ	140	ΕΒΕ 2483	Ρχ. 51		Χάρτ.	Πανδέκτη λειτουργική, θεολογική
435	Κ 265		D 253	Κχ. 14	III 563	Χάρτ.	Σύνοψις minor etc.
436	Κ 277		D 199	Κχ. 24	III 531	Χάρτ.	Λεξικό Παλαιάς Διαθήκης
437	Κ 245		D 200	Κχ. 93	III 540	Χάρτ.	Άσκητικά
438	Κ		D 203	Κχ. 88	III 572	Χάρτ.	Ευθύμιος Ζιγαβηνός
439	Ρ	141	ΕΒΕ 2490	Ρχ. 100		Χάρτ.	Στιχηράριον (Τριώδ., Λειτ.)

ΒΡΟΙ	ΠΡΟΕΛΕΥΣΗ	«ΣΕΡΡΩΝ»	ΕΝΤΟΠΙΣΜΟΣ	ΚΑΤ. ΣΙΣ	ΆΛΛΗ ΑΡΙΘΜΗΣΗ	ΥΛΗ	ΠΕΡΙΕΧΟΜΕΝΟ
440	K 306		D 313	Kχ. 104	III 475	Χάρτ.	Ευχολόγιον
441	K		D 342	Kχ. 103	III 476	Χάρτ.	Συνέσις Κυρήνης
442	P	142	ΕΒΕ 2500	Pχ. 104		Χάρτ.	Μαθηματικόν (μουσ.)
443	P β3	143	ΕΒΕ 2606	Pχ. 5		Χάρτ.	Τέσσαρα Εύαγγέλια
444	K 249		D 155	Kχ. 86	III 486	Χάρτ.	Ίωάννου, Κλίμαξ
445	P	144	ΕΒΕ 2607	Pχ. 101		Χάρτ.	Στιχηράριον
446	P β9	145	ΕΒΕ 2622	Pχ. 111		Χάρτ.	Στιχηράριον
447	K		D 178	Kχ. 52	III 518	Χάρτ.	Ευχολόγιον
448	K 180		D 287	Kχ. 63	III 543	Χάρτ.	Παρακλητική
449	K		D 27	Kχ. 8	III 623	Χάρτ.	΄Ασκητικά
450	K 250		D 362	Kχ. 92	III 503	Χάρτ.	΄Ισαάκ Σύρου, ΄Ασκητικά
451	P β23	146	ΕΒΕ 2612	Pχ. 46		Χάρτ.	Λόγιοι πατέρων, ΄Ασκητικά διηγήσεις
452	P β24	147	ΕΒΕ 2634	Pχ. 45		Χάρτ.	Πανηγυρικόν
453	P β25	148	ΕΒΕ 2605	Pχ. 39		Χάρτ.	Συλλογή Λόγων, Βίων Αγίων κτλ.
454	P	149	ΕΒΕ 2444	Pχ. 109		Χάρτ.	Παπιαδική
455	P	150	ΕΒΕ 2406	Pχ. 128		Χάρτ.	Παπιαδική
456	P	151	ΕΒΕ 2401	Pχ. 110		Χάρτ.	Στιχηράριον (μουσ.)
457	P β12	152	ΕΒΕ 2611	Pχ. 134		Χάρτ.	΄Ανθολογία Μουσικῆς
458	P	153	ΕΒΕ 2618	Pχ. 135		Χάρτ.	΄Ανθολογία Μουσικῆς
459	K		D 229	Kχ. 25	III 474	Χάρτ.	Σχεδιογραφία (Γραμμικακή)
460	P β4	154	ΕΒΕ 2408	Pχ. 7		Χάρτ.	Τέσσαρα Εύαγγέλια
461	P	155	ΕΒΕ 2426	Pχ. 59		Χάρτ.	Νομοσάνων Μανουήλ Μελατζού
462	K		D 306	Kχ. 117	III 484	Χάρτ.	΄Ιωάννου, Κλίμαξ
463	K 187		D 343	Kχ. 116	III 481	Χάρτ.	Κανόνες εις διαφόρους άγιούς
464	P	156	ΕΒΕ 2432	Pχ. 139		Χάρτ.	΄Ανθολογία Παπιαδικῆς
465	P	157	ΕΒΕ 2428	Pχ. 140		Χάρτ.	΄Ανθολογία Παπιαδικῆς

ΒΡΟΙ	ΠΡΟΕΛΕΥΣΗ	«ΣΕΡΡΩΝ»	ΕΝΤΟΠΙΣΜΟΣ	ΚΑΤ. ΣΙΣ	ΑΛΛΗ ΑΡΙΘΜΗΣΗ	ΥΛΗ	ΠΕΡΙΧΟΜΕΝΟ
466	K 291		D 181	Kχ. 113	III 482	Χάρτ.	Τρεις Λειτουργίες
467	P	158	ΕΒΕ 2417	Pχ. 147		Χάρτ.	'Ανθολογία μουσικής
468	P β5	205	ΕΒΕ 2595	Pχ. 2		Χάρτ.	Π. Διαθήκη και 50 Λόγοι Παύλου Ευεργετινού
469	P	251	ΕΒΕ 2420	Pχ. 47		Χάρτ.	Σύμμερικα δεσχητικά και απόκριφα διηγήσεις
470	K 142		D 239	Kχ. 119	III 483	Χάρτ.	'Αββα Καίλου, Μαθήματα
471	K		D 94	Kχ. 115	III 477	Χάρτ.	Γρηγορίου Θεολόγου, Λόγοι
472	K		D 296	Kχ. 90	III 492	Χάρτ.	'Αζολογία 'Αγ. Τρύφωνος
473	K		D 137	Kχ. 108	III 479	Χάρτ.	'Ανθολογία Μουσικής
474	K 290		D 139	Kχ. 112	III 478	Χάρτ.	3 Λειτουργίες
475	P	206	ΕΒΕ 2582	Pχ. 80		Χάρτ.	3 Λειτουργίες
476	P	207	ΕΒΕ 2572	Pχ. 136		Χάρτ.	'Ανθολογία Στιχηρών
477	K		D 65	Kχ. 111	III 480	Χάρτ.	Λειτουργία
478	P α35	110	ΕΒΕ 2470	Pχ. 9		Χάρτ.	Βίαι αγίων Νοεμβρίου
479	P α32	122	ΕΒΕ 2639	Pχ. 10		Χάρτ.	Βίαι αγίων Δεκεμβρίου
480	P	204	ΕΒΕ 2571	Pχ. 124		Χάρτ.	
481	P	225	ΕΒΕ 2621	Pχ. 29		Χάρτ.	'Ιωάννου, Κλίμαξ
482	P	226	ΕΒΕ 2447	Pχ. 108		Χάρτ.	Στιχηράριον (Μην. Τριώδ. Πεντηκ.)
483	P β2	227	ΕΒΕ 2450	Pχ. 6		Χάρτ.	Πράξεις και 'Επιστολαί (κατά τας ανσηνάσεις)
484	P β21	228	ΕΒΕ 2449	Pχ. 43		Χάρτ.	Πανηγυριών
485	P	229	ΕΒΕ 2457	Pχ. 82		Χάρτ.	Μηναίον Σεπτεμβρίου - 'Ιανουαρίου
486	P	230	ΕΒΕ 2453	Pχ. 115		Χάρτ.	Στιχηράριον Γερμανοῦ Πατρῶν
487	P	231	ΕΒΕ 2456	Pχ. 121		Χάρτ.	Παπαδική
488	P	232	ΕΒΕ 2448	Pχ. 132		Χάρτ.	'Ανθολογία Στιχηρών
489	P	233	ΕΒΕ 2455	Pχ. 99		Χάρτ.	Τριώδιον (Μην. Τυροφ. και Μ. Τεσσαρ.)
490	P	234	ΕΒΕ 2458	Pχ. 119		Χάρτ.	Παπαδική
491	P	235	ΕΒΕ 2599	Pχ. 123		Χάρτ.	Μουσικός κώδιξ 'Ιωάννου Κλαδά κ.ά.

ΒΡΟΙ	ΠΡΟΕΛΕΥΣΗ	«ΣΕΡΡΩΝ»	ΕΝΤΟΠΙΣΜΟΣ	ΚΑΤ. ΣΙΣ	ΑΛΛΗ ΑΡΙΘΜΗΣΗ	ΥΛΗ	ΠΕΡΙΕΧΟΜΕΝΟ
492	K			Kχ. 122		Χάρτ.	Τυπικόν Ἁγίου Σάββα
493	P	237	ΕΒΕ 2630	Pχ. 125		Χάρτ.	Μουσικός κωδῆς «Ἐβδομοδαριάν»
494	P	238	ΕΒΕ 2617	Pχ. 88		Χάρτ.	Στιχηράριον ε' μηνῶν
495	P	239	ΕΒΕ 2604	Pχ. 126		Χάρτ.	Μουσικός κωδ. Ἀκαθίστου ὕμνου
496	P	240	ΕΒΕ 2616	Pχ. 30		Χάρτ.	Ἰωάννου, Κλίμαξ
497	P	241	ΕΒΕ 2623	Pχ. 44		Χάρτ.	Πανηγυρικόν
498	P		D 215	Kχ. 120	I 522	Χάρτ.	Ββλιον Χρονογραφικόν
499	P	224	ΕΒΕ 2631	Pχ. 62		Χάρτ.	Θεόφιλος Κορυθαλλεύς κ.ά. (1691)
500	K		D 73		III 759	Χάρτ.	Εὐχολόγιον
501	P β95	242	ΕΒΕ 2613	Pχ. 118		Χάρτ.	Στιχηράριον Γερμανῶ Πατρῶν
502	P	243	ΕΒΕ 2570	Pχ. 73		Χάρτ.	3 Λειτουργίαι
503	P	198	ΕΒΕ 2400	Pχ. 81		Χάρτ.	Λειτουργικόν τυπικόν
504	P	244	ΕΒΕ 2632	Pχ. 156		Χάρτ.	Ἀνθολογία Μουσικῆς
505	P	245	ΕΒΕ 2633	Pχ. 116		Χάρτ.	Στιχηράριον Γερμανῶ Ν. Πατρῶν
506	P	246	ΕΒΕ 2584	Pχ. 113		Χάρτ.	Στιχηράριον Γερμανῶ Ν. Πατρῶν
507	P	247	ΕΒΕ 2585	Pχ. 63		Χάρτ.	Ὄνοματα Προβθείως Μ. Προδρόμου
508	P	248	ΕΒΕ 2569	Pχ. 86		Χάρτ.	3 Λειτουργίαι
509	P β1	249	ΕΒΕ 2586	Pχ. 4		Χάρτ.	Ψαλμοὶ τοῦ Δαβὶδ μετὰ τῶν Ὁδῶν
510	P	250	ΕΒΕ 2593	Pχ. 37		Χάρτ.	Λόγοι διάφοροι
511	P	217	ΕΒΕ 2614	Pχ. 155		Χάρτ.	Ἀνθολογία Παπαδικῆς
512	P	218	ΕΒΕ 2600	Pχ. 120		Χάρτ.	Παπαδική
513	P	219	ΕΒΕ 2597	Pχ. 55		Χάρτ.	Νημοκάνον, Ἐξομολογητήριον
514	P	220	ΕΒΕ 2581	Pχ. 96		Χάρτ.	Ἀκολουθία Μάρτυρος Μωδέστου
515	P	221	ΕΒΕ 2446	Pχ. 138		Χάρτ.	Ἀναστασιματάριον καὶ Ἀνθολογία Παπαδικῆς
516	P	222	ΕΒΕ 2452	Pχ. 152		Χάρτ.	Ἀναστασιματάριον Χρυσάφου τοῦ Νέου
517	K	258	ΕΒΕ 2579	Pχ. 157		Χάρτ.	Ἀνθολογία μουσικῆς
518	P β58	223	ΕΒΕ 2598	Pχ. 77		Χάρτ.	Ἰμνοι, κανόνες, εὐχαὶ Νηρησιάρχου κ.ά.



## V. ΧΕΙΡΟΓΡΑΦΑ ΤΗΣ ΣΥΜΠΤΥΓΜΕΝΗΣ ΣΥΛΛΟΓΗΣ ΤΗΣ ΒΟΥΛΓΑΡΙΚΗΣ ΑΚΑΔΗΜΙΑΣ ΕΠΙΣΤΗΜΩΝ (BAN)

Ἡ ἔλλειψη ἀρίθμησης μέ πρόταξη λατινικῶν καί ἀκολουθία ἀραβικῶν ἀριθμῶν ἀπό τά χειρόγραφα πού ἐπιστράφηκαν στήν Ἑλλάδα ὀδηγεῖ στό συμπέρασμα ὅτι ἡ ἐπιστροφή αὐτή δημιούργησε πρακτικά τήν ἀνάγκη νά ξαναταχτοποιηθοῦν τά χειρόγραφα πού παρέμειναν στή Σόφια. Ἡ ἔνδειξη τῆς νέας ἀρίθμησης δέν ὑπῆρχε στό ἀρχικό κείμενο τοῦ καταλόγου τοῦ VI. Siš. Ἐμφανίζεται προσθετικά πάνω στό χειρόγραφο τοῦ ἀπό μεταγενέστερα χέρια καί ὄχι σέ ὅλα τά περιγραφόμενα χειρόγραφα. Ὅμως ἡ ἀρίθμηση αὐτή συνοδεύει ἀκόμη καί σήμερα ἕναν μεγάλο ἀριθμό τῶν χειρογράφων πού βρίσκονται στό Κέντρο Дујден καί συνεπῶς ἡ διασταύρωση τῶν στοιχείων μέ τά ἀντίστοιχα χειρόγραφα πού περιγράφονται στόν κατάλογο Siš εἶναι μιᾶ ἐργασία χωρίς ἀνυπέβλητες δυσκολίες.

Στόν πίνακα πού ἀκολουθεῖ παρέχεται μιᾶ εἰκόνα τῶν χειρογράφων πού πέρασαν ἀπό τήν «Πρώτη» (;) Γενική καταγραφή καί ἀπό τόν κατάλογο τοῦ VI. Siš στή Βουλγαρική Ἀκαδημία Ἐπιστημῶν. Γνωρίζουμε γενικά τήν προέλευσή τους καί τόν τόπο πού βρίσκονται σήμερα.

Ἡ ἔναρξη τῆς ἀρίθμησης τους ἀπό τόν ἀριθμό 441 καί ἐξῆς ἀφήνει δυσεπίλυτα ἐρωτήματα, στό ὅποια οἱ μόνοι ἀρμόδιοι νά ἀπαντήσουν εἶναι οἱ Βούλγαροι συνάδελφοι. Μποροῦν εὐκόλα νά γίνουν διάφορες ὑποθέσεις (ὅπως ἐκείνη πού κάναμε στήν «Εἰσαγωγή»), ἀλλά θά παραμείνουν ἀναιτιολόγητες, χωρίς τήν ἀντικειμενική στήριξή τους. Ἐτσι π.χ. θά μπορούσε κανεῖς νά ὑποστηρίξει ὅτι τίς θέσεις τῶν προηγουμένων ἀριθμῶν κάλυπταν οἱ ἀριθμοί τῶν χειρογράφων πού κρατήθηκαν ὡς χειρόγραφα τῆς μονῆς Εἰκοσιφοινίσσης, τά 431 παραδομένα στό συνολικό τους ἀριθμό ἑλληνικά χειρόγραφα, στό ὅποια θά μπορούσαν νά προστεθοῦν καί τά σπαράγματα τῶν ἑλληνικῶν χειρογράφων πού προϋπῆρχαν στήν Ἀκαδημία Ἐπιστημῶν καί περιγράφονται ἀπό τόν VI. Siš στόν κατάλογο τοῦ 1916<sup>1</sup>.

Θά μπορούσε ἀκόμη νά ὑποθέσει κανεῖς ὅτι τά ἐναπομείναντα στή Σόφια ἑλληνικά χειρόγραφα προσαρτήθηκαν σέ κάποια ἀδιατάρακτη συλλογή ἑλληνικῶν (ἢ ἄλλων) χειρογράφων τῆς Βουλγαρικῆς Ἀκαδημίας Ἐπιστημῶν σέ ἕνα σύνολο ἀπό δύο σώματα: ἑνός μέ σαφή τήν προέλευσή του ἀπό τίς συγχεκριμένες μακεδονικές μονές καί τοῦ ἄλλου μέ προέλευση ἀπό διαφορετικούς χώρους. Αὐτό προηγουμένο σῶμα δέν εἴμαστε σέ θέση ἀκόμη νά τό γνωρίζουμε<sup>2</sup>. Δέν ἀπο-



κλείεται ή υποτιθέμενη συλλογή των προηγούμενων χειρογράφων να καλύπτεται από άλλες βιβλιοθηκονομικού τύπου ανάγκες. 'Αλλά ή πραγματική απάντηση στο έρώτημα -πού παραμένει- δέν επηρεάζει τήν εξέλιξη τής εργασίας μας.

1. Βλ. παρακάτω, σ. 238.

2. Δέν μπορεί νά πιστέψει κανείς εύκολα στίς μέρες μας ότι ή Βιβλιοθήκη τής 'Ακαδημίας 'Επιστημών τής Βουλγαρίας, μετά τήν παράδοση των έλληνικών χειρογράφων στό Κέντρο Dujšev, δέν κατέχει πλέον έλληνικά χειρόγραφα. Θά πρέπει νά περιμένουμε, ώστόσο, τήν εκδήλωση των πρωτοβουλιών πού θά ανοίξουν τό δρόμο για τήν επιστημονική έρευνα και στό 'Ανώτατο 'Επιστημονικό αυτό 'Ιδρυμα τής γειτονικής χώρας, για νά επιβεβαιωθεί ή υπόθεση αυτή. "Ας σημειώσω ότι ή άρίθμηση δύο τευχών του χειρογράφου Καταλόγου του VI. Siš έχουν ένδειξη I 227 και I 228, άρίθμηση πολύ χαμηλότερη από τό ύψος του αριθμού 441 πού γνωρίζουμε.

## ΧΕΙΡΟΓΡΑΦΑ ΣΥΛΛΟΓΗΣ ΒΑΝ

Η ΕΙΚΟΝΑ ΤΗΣ ΣΥΛΛΟΓΗΣ ΟΠΩΣ ΔΙΑΜΟΡΦΩΘΗΚΕ ΜΕΤΑ ΤΗΝ ΕΠΙΣΤΡΟΦΗ  
ΤΩΝ 259 ΧΕΙΡΟΓΡΑΦΩΝ ΣΤΗΝ ΑΘΗΝΑ

α/α	BAN	BROJ	DUJČ.	ΠΡΟΕΛΕΥΣΗ	ΠΕΡΙΕΧΟΜΕΝΟ	α/α ΣΙΣ
1	ΠΙ 441	418	22	P -	Γεροντικόν	Κχ. 1
2	ΠΙ 442	234	312	K -	Λόγοι πατέρων	Κχ. 94
3	ΠΙ 443	237	233	K 79	Θεοφύλακτος Βουλγαρίας	Κχ. 87
4	ΠΙ 444	236	185	K 80	Γρηγόριος Παλαμάς κ.ἄ.	Κχ. 89
5	ΠΙ 445	231	256	K 33	Ίσιδωρος Πηλουσιώτης	Κχ. 96
6	ΠΙ 446	229	295	K -	Μουσική Ἀνθολογία	Κχ. 67
7	ΠΙ 447	225	183	K	Ψαλτήριον καὶ σχόλια	Κχ. 91
8	ΠΙ 448	233	136	K -	Λόγοι πατέρων	Κχ. 7
9	449					
10	ΠΙ 450	238	182	K -	Μηναιὸν Μαρτ.-Αύγ.	Κχ. 32
11	ΠΙ 451	239	330	P -	Ίωάννης Κρητικός	Κχ. 17
12	ΠΙ 452	240	175	K -	Χρυσοστόμου Λόγοι	Κχ. 84
13	ΠΙ 453	430	255	K -	Ίωάννης τῆς Κλίμακος	Κχ. 13
14	ΠΙ 454	427	271	K -	Μηναιὸν Σεπτ.-Νοε.	Κχ. 40
15	455					
16	456					
17	ΠΙ 457	27	206	PA 30	Λόγοι εἰς τὴν Τεσσαρακοστήν	Κπ. 75
18	ΠΙ 458	43	166	K -	Χρυσοστόμου Λόγοι	Κπ. 53
19	ΠΙ 459	18	219	PA	Γρηγορίου Θεολόγου Λόγοι	Κχ. 102
20	ΠΙ 460	276	156	K 56	Νομοκάνων	Κχ. 15
21	ΠΙ 461	373	259	K -	Κανόνες (Ὁκτωήχου)	Κχ. 58
22	Π 462	164	176	PG 13	Πραξαπόστολος καὶ Ἀποκάλυψις	Κπ. 26
23	ΠΙ 463	182	260	K 215	Τετραευάγγελον	Κπ. 16
24	I 464	429	307	P -	Σύνοψις ἱστοριῶν	Κχ. 124
25	ΠΙ 465	366	294	P -	Μανουὴλ Μαλαξός	Κχ. 18
26	ΠΙ 466	394	180	K -	Ἀνθολογία στιχηρῶν	Κχ. 68
27	ΠΙ 467	386	311	K -	Λειτουργία	Κχ. 29
28	I 468	188	339	K 219	Τετραευάγγελον	Κπ. 11
29	Π 469	317	222	P -	Θεόδωρος Στουδίτης κ.ἄ.	Κχ. 6
30	ΠΙ 470	180	270	K -	Βαρλαάμ καὶ Ἰωάσαφ	Κπ. 73
31	ΠΙ 471	119	223	K -	Παρακλητικὴ	Κπ. 148
32	ΠΙ 472	378	66	K -	Ψαλτήριον	Κχ. 73

α/α	BAN	BROI	DUJČ.	ΠΡΟΕΛΕΥΣΗ	ΠΕΡΙΕΧΟΜΕΝΟ	α/α SIS
33	III 473	351	254	K -	Κανόνες εις τήν Θεοτόκον	Κχ. 57
34	III 474	459	229	K	Σχεδογραφία	Κχ. 25
35	III 475	440	313	K 306	Εύχολόγιον	Κχ. 104
36	III 476	441	342	K/Z141	Συνέσιος Κυρήνης	Κχ. 103
37	III 477	471	94	K -	Γρηγόριος Θεολόγος	Κχ. 115
38	III 478	474	139	K 290	Λειτουργίαι	Κχ. 112
39	III 479	473	137	K	Ἄνθολογία παπαδικῆς	Κχ. 108
40	III 480	477	65	K -	Λειτουργίαι	Κχ. 111
41	III 481	463	187	K 151	Κανόνες διάφοροι	Κχ. 116
42	III 482	466	181	K 291	Λειτουργίαι	Κχ. 113
43	III 483	470	239	K 142	Ἄββᾶ Καΐλου, Στοιχεῖα	Κχ. 119
44	III 484	462	306	K 187	Ἰωάννου Κλίμαξ	Κχ. 117
45	III 485	380	138	K -	Λειτουργίαι-Εύχολόγιον	Κχ. 121
46	III 486	444	155	K 249	Ἰωάννου Κλίμαξ	Κχ. 86
47	III 487	393	310	P -	Ἄνθολογία μουσικῆς	Κχ. 70
48	III 488	350	257	K 327	Λειτουργίαι, Εύχολόγιον	Κχ. 123
49	III 489	390	24	K -	Σύμμεικτα θεολογικά	Κχ. 10
50	III 490	367	258	K 329	Σχεδογραφία	Κχ. 26
51	III 491	395	23	K -	Ἄνθολογία μουσικῆς	Κχ. 69
52	III 492	472	296	K -	Μνήμη Ἁγ. Τρόφανος	Κχ. 90
53	III 493	376	269	K 320	Τυπικόν ὁσίου Σάββα	Κχ. 51
54	I 494	37	221	K 10	Μ. Βασίλειος	Κπ. 59
55	III 495	203	226	fr. K -	Βίοι ἁγίων Ἀπριλίου	Κπ. 39
56	III 496	206	225	fr. K -	Τριώδιον-Παρακλητικὴ	Κπ. 144
57	497	205	405	fr. K -	Παρακλητικοὶ κανόνες	Κπ. 152
58	III 498	207	224	fr. K -	Χρυσόστομος	Κπ. 57
59	III 499	281	67	K -	Τριώδιον	Κχ. 53
60	III 500	282	346	K -	Τριώδιον	Κχ. 54
61	III 501	279	179	K -	Πατερικόν	Κχ. 11
62	III 502	156	293	K 194	Ἀπόστολος	Κπ. 106
63	III 503	450	362	K 250	Ἰσαάκ Σύρος	Κχ. 92
64	III 504	294	361	K 110	Βίοι ἁγίων Ὁκτ.	Κχ. 75
65	III 505	280	276	K -	Πανηγυρικόν	Κχ. 81
66	III 506	91	197	K 113	Συναξάριον 6 μηνῶν	Κπ. 112
67	I 507	20	205	K 12	Γρηγόριος Θεολόγος	Κπ. 64
68	III 508	287	191	K -	Παρακλητικὴ	Κχ. 62
69	III 509	71	220	K 34	Μ. Βασίλειος	Κπ. 63

α/α	BAN	BROI	DUJČ.	ΠΡΟΕΛΕΥΣΗ	ΠΕΡΙΕΧΟΜΕΝΟ	α/α SIŠ
70	Π 510	11	211	K 1	Μέγα νόμιμον	Κχ. 16
71	Π 511	2	212	K s.c.	Εὐαγγελιστάριον (1378)	Κπ. 94
72	I 512	163	358	K 216	Καινή Διαθήκη	Κπ. 6
73	III 513	95	279	K 54	Πραξαπόστολος	Κπ. 28
74	III 514	194	237	K -	Εὐχολόγιον	Κπ. 118
75	III 515	199	238	K -	Ψαλτήριον	Κπ. 3
76	III 516	313	267	K -	Συναξάριον Μαρτ.-Αυγούστου	Κχ. 47
77	III 517	327	283	K 322	Τυπικόν ὁσίου Σάββα	Κχ. 50
78	III 518	447	178	K -	Εὐχολόγιον	Κχ. 52
79	III 519	120	235	K 121	Εὐαγγελιστάριον	Κπ. 99
80	III 520	293	292	K -	Στιχηράριον	Κχ. 60
81	III 521	87	188	K -	Ὁκτώηχος	Κπ. 129
82	I 522	498	215	P -	Βιβλίον χρονολογικόν	Κχ. 120
83	III 523	374	284	K -	Νομοκάνων	Κχ. 21
84	III 524	349	189	K -	Ὁκτώηχος	Κχ. 59
85	III 525	388	363	(-)	Μᾶρκος Εὐγενικός	Κχ. 106
86	III 526	383	278	K 38.	Λόγοι πατέρων	Κχ. 9
87	III 527	364	268	K 246	Ἰωσήφ Βρυέννιος	Κχ. 97
88	III 528	359	345	P -	Νομοκάνων π.πλ.	Κχ. 19
89	III 529	341	275	K -	Μανουήλ Μαλαξός	Κχ. 22
90	III 530	361	286	P -	Μανουήλ Μαλαξός	Κχ. 20
91	III 531	436	199	K 277	Λεξικόν	Κχ. 24
92	III 532	365	198	K	Νομοκάνων	Κχ. 23
93	III 533	312	186	P -	Μηναῖον Ὁκτωβρίου	Κχ. 35
94	III 534	406	357	K 150	Μηναῖον Δεκεμβρίου	Κχ. 43
95	III 535	414	285	K -	Μηναῖον Νοεμβρίου	Κχ. 41
96	III 536	305	277	K -	Μακαρισμοὶ ὀκτώηχου	Κχ. 107
97	III 537	403	356	K -	Συναξάριον Ἰαν.-Αυγούστου	Κχ. 49
98	III 538	377	234	K 158	Μηναῖον Δεκεμβρίου	Κχ. 44
99	III 539	22	208	K ;	Χρυσόστομος	Κπ. 52
100	III 540	437	200	K 245	Γρηγόριος Παλαμάς	Κχ. 93
101	III 541	160	187	K 151	Μηναῖον Ὁκτωβρίου	Κπ. 127
102	III 542	166	274	K 206	Τετραευάγγελον	Κπ. 15
103	III 543	448	287	K 180	Παρακλητικὴ (1550)	Κχ. 63
104	III 544	371	190	K -	Εὐχολόγιον (cod. convol.)	Κχ. 105
105	III 545	385	344	K 165	Μηναῖον Ἀπριλίου	Κχ. 46
106	III 546	372	273	K 301	Λειτουργίαι	Κχ. 30



α/α	BAN	BROJ	DUJČ.	ΠΡΟΕΛΕΥΣΗ	ΠΕΡΙΕΧΟΜΕΝΟ	α/α SJŠ
107	I 547	80	272	K 115	Εὐαγγελιστάριον	Κπ. 83
108	III 548	197	243	K -	Ψαλτήριον	Κπ. 2
109	III 549	193	351	K 261	Τετραευάγγελον	Κπ. 14
110	II 550	19	340	K 5	Βίοι ἁγίων Δεκεμβρίου	Κπ. 35
111	II 551	17	209	K 7	Βίοι ἁγίων Αὐγούστου	Κπ. 40
112	II 552	74	335	K -	Πανηγυρικόν	Κπ. 44
113	II 553	15	157	K 9	Εὐαγγελιστάριον	Κπ. 88
114	III 554	102	337	K -	Εὐαγγελιστάριον	Κπ. 96
115	III 555	99	150	K 118	Εὐαγγελιστάριον	Κπ. 95
116	III 556	124	350	K 123	Εὐαγγελιστάριον	Κπ. 100
117	III 557	96	196	K 55	Ἄποστολος	Κπ. 104
118	III 558	173	336	K 174	Ἵωρολόγιον	Κπ. 115
119	III 559	190	236	K -	Εὐχολόγιον	Κπ. 121
120	III 560	72	291	K/Z 367	Τριψίδιον	Κπ. 134
121	III 561	191	232	K 283	Παρακλητικοὶ κανόνες εἰς Θεοτόκον	Κπ. 151
122	III 562	289	164	K	Πατερικόν	Κχ. 12
123	III 563	435	253	K 265	Νομοκάνων	Κχ. 14
124	III 564	324	321	K 140	Δωρόθεος Πρώιος	Κχ. 27
125	III 565	292	320	K -	Μηναῖον Σεπτεμβρίου	Κχ. 33
126	III 566	291	280	K -	Μηναῖον Μαρτίου	Κχ. 37
127	III 567	433	250	K -	Μηναῖον Δεκ. - Φεβρουαρίου	Κχ. 39
128	III 568	407	231	K -	Μηναῖον «Μαΐου»	Κχ. 42
129	II 569	285	341	K -	Παρακλητική	Κχ. 61
130	III 570	431	331	K	Παρακλητική	Κχ. 65
131	III 571	311	329	K -	Χρυσόστομος	Κχ. 83
132	III 572	438	203	K -	Εὐθύμιος Ζιγαβηνός	Κχ. 88
133	III 573	321	322	K 241	Δωρόθεος Πρώιος	Κχ. 100
134	III 574	322	149	K 141	Δωρόθεος Πρώιος	Κχ. 101
135	III 575	325	213	K 367	Παῦλος Εὐεργετηνός	Κχ. 95
136	III 576	171	173	K -	Ψαλτήριον	Κπ. 1
137	III 577	177	227	K 213	Τετραευάγγελον	Κπ. 20
138	III 578	179	251	K 230	Τετραευάγγελον	Κπ. 21
139	III 579	176	281	K 214	Τετραευάγγελον	Κπ. 19
140	III 580	138	252	K 203	Τετραευάγγελον	Κπ. 9
141	II 581	172	338	K 217	Τετραευάγγελον	Κπ. 10
142	III 582	98	217	K 49	Τετραευάγγελον	Κπ. 23



α/α	BAN	BROI	DUJČ.	ΠΡΟΕΛΕΥΣΗ	ΠΕΡΙΕΧΟΜΕΝΟ	α/α SİS
143	III 583	168	214	K 196	΄Απόστολος	Κπ. 107
144	II 584	103	240	K -	Συναξάριον Σεπτ. - ΄Ιανουαρίου	Κπ. 110
145	III 585	104	360	K -	΄Οκτώηχος	Κπ. 130
146	III 586	105	174	K -	Παρακλητική	Κπ. 147
147	III 587	175	359	K 190	Θεοτοκάριον	Κπ. 150
148	III 588	97	216	K 362	Εθαγγελιστάριον	Κπ. 87
149	III 589	75	204	K	Εθαγγελιστάριον	Κπ. 85
150	III 590	144	228	K 122	Εθαγγελιστάριον	Κπ. 97
151	III 591	155	165	K -	΄Απόστολος	Κπ. 105
152	III 592	153	328	K 207	Τετραευάγγελον	Κπ. 13
153	III 593	112	218	K 132	΄Επιστολές Παύλου (μέ έρμην.)	Κπ. 29
154	II 594	73	207	K 42	Βίαι άγιών Σεπτεμβρίου	Κπ. 30
155	III 595	5 [1]	210	K 3	Βίαι άγιών Νοεμβρίου	Κπ. 34
156	III 596	67	53	K 37;	Βίαι άγιών Δεκεμβρίου	Κπ. 36
157	I 597	38	364	K -	Χρυσόστομος	Κπ. 48
158	II 598	64	60	K 28	Πανηγυρικών	Κπ. 45
159	II 599	93	21	<b>PB 9</b>	Νομοκάνων	Κπ. 76
160	II 600	121[209]	371	<b>PI 29</b>	Νομοκάνων	Κπ. 77
161	III 601	100	92	K 116	Εθαγγελιστάριον	Κπ. 90
162	III 602	51	133	K 44	Εθαγγελιστάριον	Κπ. 89
163	III 603	82	91	K 51	΄Απόστολος	Κπ. 101
164	III 604	61	29	K 35	΄Απόστολος	Κπ. 103
165	III 605	111	372	K 104	Μηναϊον Νοεμβρίου	Κπ. 124
166	III 606	107	28	K -	Μηναϊον Μαΐου - ΄Ιουνίου	Κπ. 125
167	III 607	89	42	K -	Τριώδιον και Πεντηκοστάριον	Κπ. 136
168	III 608	122	37	K 135	Τριώδιον	Κπ. 137
169	III 609	79	52	K -	Στιχηράριον	Κπ. 143
170	III 610	157	93	K 264	Παρακλητική (΄Οκτώηχος)	Κπ. 142
171	III 611	187	30	K -	Λειτουργικών Τυπικών	Κπ. 114
172	III 612	198	55	K -	Ευχολόγιον	Κπ. 119
173	III 613	169	58	K -	Μηναϊον Νοεμβρίου	Κπ. 128
174	III 614	223	134	<b>P -</b>	Πανηγυρικών	Κχ. 4
175	III 615	-	50	<b>P -</b>	Πανηγυρικών	Κχ. 5
176	616	185	59	K 211	Τετραευάγγελον	Κπ. 22
177	III 617	200	56	K 239	Τετραευάγγελον	Κπ. 17
178	II 618	162	132	K 218	Τετραευάγγελον	Κπ. 12
179	II 619	7	90	K 4	Βίαι άγιών Δεκεμβρίου	Κπ. 37

α/α	BAN	BROJ	DUJČ.	ΠΡΟΕΛΕΥΣΗ	ΠΕΡΙΕΧΟΜΕΝΟ	α/α SIŠ
180	III 620	189	290	K -	Εδχολόγιον	Κπ. 117
181	II 621	85	369	K -	Πραξαπόστολος	Κπ. 27
182	III 622	88	33	K -	Τριψίδιον	Κπ. 135
183	III 623	449	27	K -	Λόγοι πατέρων	Κχ. 8
184	III 624	404	54	K -	Εὐαγγελιστάριον	Κχ. 28
185	III 625	353	373	K 153	Μηναῖον Ἰουνίου	Κχ. 34
186	III 626	283	135	K -	Μηναῖον ὄλου ἐνιαυτοῦ	Κχ. 36
187	III 627	405	32	K -	Μηναῖον Δεκ. - Φεβρουαρίου	Κχ. 45
188	III 628	422	131	K -	Συναξάριον Ἰαν. - Αὐγούστου	Κχ. 48
189	III 629	369	31	K -	Κανόνες εἰς Θεοτόκον	Κχ. 56
190	III 630	389	289	K 212	Τετραεὐάγγελον	Κχ. 71
191	III 631	362	41	K	Ψαλτήριον	Κχ. 72
192	III 632	314	96	K 36	Ἐγκώμιον ἀγίου Τρύφωνος	Κχ. 74
193	III 633	319	140	K -	Πανηγυρικόν	Κχ. 80
194	III 634	12	367	K 2	Μάξιμος Πελοποννήσιος	Κχ. 98
195	III 635	13	368	K 29	Βίος ἀγίων Ἰανουαρίου	Κχ. 76
196	III 636	278	370	K -	Πανηγυρικόν	Κχ. 77
197	III 637	14	51	K 6	Πανηγυρικόν	Κχ. 79
198	638	401	-	K	Μ. Βασίλειος	Κχ. 82
199	III 639	290	141	K -	Χρυσόστομος	Κχ. 85
200	III 640	320	13	K	Ἄθανάσιος Πάριος	Κχ. 99
201	III 641	306	64	P -	Λειτουργίαι	Κχ. 109
202	III 642	355	49	K -	Στιχηράριον μουσικόν	Κχ. 110
203	II 643	215	117	fr. K -	Ψαλτήριον	Κπ. 4
204	II 644	216	118	fr. K -	Χρυσόστομος	Κπ. 56
205	II 645	212	104	fr. K -	Μ. Βασίλειος	Κπ. 58
206	III 646	220	105	fr. K 74	Διονύσιος Ἀρεοπαγίτης	Κπ. 71
207	I 647	219	106	fr. K -	Εὐαγγελιστάριον	Κπ. 84
208	II 648	218	119	fr. K -	Συναξάριον	Κπ. 111
209	II 649	249	120	fr. K	Ψαλτήριον	Κπ. 120
210	II 650	251	121	fr. K 360	Τριψίδιον	Κπ. 138
211	III 651	217	122	fr. K -	Κανόνες παρακλητικοί	Κπ. 146
212	I 652	271	107	fr. K 368	Βίος Γρηγορίου (Ἀρμενίας)	Κπ. 41
213	II 653	253	123	fr. K -	Βίος Στεφάνου τοῦ Νέου	Κπ. 43
214	II 654	252	108	fr. K -	Χρυσόστομος	Κπ. 49
215	I 655	275	109	fr. K -	Χρυσόστομος	Κπ. 51
216	I 656	266	110	fr. K -	Χρυσόστομος	Κπ. 54

α/α	BAN	BROJ	DUJČ.	ΠΡΟΕΛΕΥΣΗ	ΠΕΡΙΕΧΟΜΕΝΟ	α/α SIS
217	II 657	262	124	fr. K -	Χρυσόστομος	Κπ. 72
218	II 658	259	125	fr. K -	Εὐαγγελιστάριον	Κπ. 92
219	II 659	256	126	fr. K -	Ἀποστολοευαγγέλιον	Κπ. 109
220	II 660	258	127	fr. K -	Συναξάριον	Κπ. 113
221	I 661	265	111	fr. K -	Στιχηράριον (Τριψδ.)	Κπ. 132
222	662	268		fr. K	Τριψδιον	Κπ. 139
223	II 663	257	128	fr. K -	Κανόνες παρακλητικοί	Κπ. 141
224	II 664	254	129	fr. K -	Κανόνες καί καθίσματα	Κπ. 153
225	II 665	272	130	fr. K -	Κανόνες Ὁκτωήχου	Κπ. 154
226	666			<fr.>		
227	667			<fr.>		
228	668			<fr.>		
229	669			<fr.>		
230	670			<fr.>		

## Πρωτόκολλον

### παραλαβῆς χειρογράφων κωδίκων

Ἐν Ἀθήναις καὶ ἐν τῷ Βυζαντινῷ Μουσείῳ ἑτέρωθεν τῆς 31 Ἰουλίου τοῦ ἑσῶτος χιλιάδος ἑνεκαεκοσίου ἑκοσίου τρίτου οἱ κάτωθι υποσημειωμένοι περιέλαβον τοὺς κατωτέρω χειρογράφους κώδικας.

- 1) Περρ. φφ. 331. 36x26. Αἰ. 10<sup>ος</sup> δισέλιδον φ. 331 ἰστέριον ἢ ἐξέλιον ἐπὶ βασιλείῳ Κωνσταντίνου ἑσῶτος ς γ κ β =  $\frac{6422}{2508}$  Καλῶς μιν χειρογράφον ἐπιτετραχίδια κωδικογράφοι κειμήλια κωδικογράμματα - Ἑρμηνεῖαι Μ. Βασιλείου ἐκτὸς Προφήτας.
- 2) Περρ. φφ. 362. 37x28. Αἰ. 12<sup>ος</sup>-13<sup>ος</sup> δισέλιδον. Βίοι Ἁγίων φ. 362<sup>ε</sup> συμμύματα δωρητοῦ. ἔδωκεν ἐπὶ 1341.
- 3) Περρ. φφ. 284. 34x25. Αἰ. 11-12 δισέλιδον. ἀνέκδοτον, κωλοβοῖ. Βίοι Ἁγίων.
- 4) Περρ. φφ. 273. 40x27. Αἰ. 13. Γρηγορίου τοῦ Θεολόγου λόγοι. Δῶρον Ματθαίου Ἁγίου Παλαμοῦ λόγον συμμύματα 273<sup>ε</sup>.
- 5) Περρ. φφ. 171. 33x25. Αἰ. 13<sup>ος</sup>. Μουσικόν.
- 6) 345x250 φ. 246. Περρ. αἰῶνος ΣΠ; Συναξαριστίος.
- 7) Δύο κειμ. φύλλα ἱεροκλή. ὠφειτοχόμενος αἰ. ΣΠΙ μετὰ συμμύματα.
- 8) Περρ. φφ. 51. 36x27. Αἰ. 11<sup>ος</sup> δισέλιδον. Ἡμέρ. κωλοβ. Βίοι Ἁγίων.
- 9) Περρ. φφ. 57 δισέλιδον Αἰ. 12. 35x26. Ἡμέρ. - κωλοβ. Βίοι Ἁγίων.
- 10) 335x235 φ. 171. Περρ. ΣΠΙ αἰῶνος. Λόγοι πιδανῶ Ἰωάννου Χρυσόστομου.
- 11) Περρ. φφ. 359. δισέλιδον 33x26. Αἰ. 12<sup>ος</sup>. Ἐσαγγέλιον.
- 12) Περρ. φφ. 122. δισέλιδον 32x23. Αἰ. 14<sup>ος</sup>. Ἡμέρ. - κωλοβ. Ἐσαγγέλιον.
- 14) 345x255 φ. 284. Περρ.  $\frac{6516}{2006}$ . Λόγοι Χρυσόστομου. Ἐν δύο σελήσας, κειμήλιος.
- 15) Περρ. φφ. 246. 34x25. δισέλιδον. Αἰ. 12<sup>ος</sup>. Ἡμέρ. κωλοβ. Ὁμιλία ζ
- 16) 358x230 φ. 219x4. Περρ. αἰῶνος ΣΠΙ αἰῶνος. 1) Ὁμιλία Χρυσόστομου 2) Πρόοιτα ἐν ἀρχῇ καὶ τέλει φύλλα μετὰ μουσικῶν σημείων. Ἐπίτιτλα.
- 17) 377x234 φ. 353. Περρ. αἰῶνος ΣΠΙ. Ὁμιλία Χρυσόστομου. Ἐπίτιτλα.
- 18) Περρ. φφ. 247. 32x23. δισέλιδον. Αἰ. 11. Ἡμέρ. κωλοβ. Ὁμιλία Γρηγορίου Θεολόγου.
- 19) Περρ. φφ. 346. δισέλιδον 33x24. Αἰ. 12<sup>ος</sup>. Κερθόν. Ὁμιλία Βασιλείου.
- 21) 323x235 φ. 151+3. Περρ. αἰῶνος ΣΠΙ. 1) Λόγοι Γρηγορίου τοῦ Θεολόγου 2) Πρόοιτα ἐν ἀρχῇ καὶ τέλει φύλλα μετὰ μουσικῶν σημείων. Ἐπίτιτλα.
- 22) 315x260 φ. 27. Περρ. αἰῶνος ΣΠΙ. Συναξαριστίος ἀνέκδοτον.
- 23) 325x238 φ. 167. Περρ. ΣΠΙ Λόγοι Χρυσόστομου ἀνέκδοτον.
- 24) Περρ. φφ. 242. δισέλιδον. Αἰ. ΣΠΙ. 33x24. Ἰωάννου Ὁμιλία.

Εἰκ. 5. Ἡ ἀρχὴ τοῦ κειμένου τοῦ Πρωτοκόλλου παραλαβῆς τῶν χειρογράφων κωδίκων τῶν ἐπιστραφέντων ἀπὸ τοὺς Βουλγάρους, τὸ ὅποιο συνοπογράφουν οἱ παραλαβέντες Σ. Β. Κουγέας, Κ. Κουρουγιώτης, Στ. Κυριακίδης καὶ Γεώργιος Σωτηρίου. Ὁ αὐτ. ἀριθ. ἰσοδυναμεῖ μετὰ τὸν λεγόμενον ἀριθμὸ «Σερρών». (Ἀπόσπασμα ἀπὸ ἓνα σύνολο ἐγγράφων πού συνοδεύουν τὸ κείμενο τῆς ἀνακοίνωσής μου πού δημοσιεύεται στὰ Πρακτικά τοῦ Διεθνoῦς Συνεδρίου, «Οἱ Σέρρες καὶ ἡ περιοχὴ τους. Ἀπὸ τὴν Ἀρχαία στὴ Μεταβυζαντινὴ κοινωνία», ὑπὸ ἐκτύπωσιν).

VI. Η ΣΥΜΠΛΗΡΩΜΑΤΙΚΗ ΚΑΤΑΓΡΑΦΗ ΤΩΝ ΕΛΛΗΝΙΚΩΝ  
ΧΕΙΡΟΓΡΑΦΩΝ ΣΤΗ ΣΥΜΠΥΓΜΕΝΗ  
ΣΥΛΛΟΓΗ ΤΗΣ ΒΑΝ ΜΕ ΧΕΙΡΟΓΡΑΦΑ ΠΟΥ ΔΕΝ  
ΠΕΡΙΛΑΜΒΑΝΟΝΤΑΙ ΣΤΟ ΓΝΩΣΤΟ ΤΜΗΜΑ ΤΟΥ  
ΚΑΤΑΛΟΓΟΥ VL. SiS

Τά δεδομένα του καταλόγου SiS, βασικού οδηγού έως αυτό τό σημείο της έρευνας μας, έξαντλούν την προβολική χρησιμότητά τους. Στο έξής άρωγός στην έρευνητική προσπάθειά μας παραμένουν τά ίδια τά πράγματα. Τά έλληνικά χειρόγραφα πού βρίσκονται στό Κέντρο Duževn μάς παρέχουν επί πλέον στοιχεία για τήν προώθηση των ζητημάτων πού μάς άπασχολούν. Έδω υπάρχουν χειρόγραφα πού δέν εμφανίζονται στή Γενική Καταγραφή των χειρογράφων, ούτε στις περιγραφές του καταλόγου του VI. SiS. Μάλιστα συνεχίζουν τή σύνθετη άρίθμηση (μέ λατινικούς και άραβικούς αριθμούς) από τον άραβικό αριθμό 671 και έξής. Η άρίθμηση εκτείνεται ως τον αριθμό 860, αλλά εύκολα διαπιστώνει κανείς ότι σταματά στον αριθμό 827. Ύστερα άκολουθούν τρεις κενές θέσεις και στή συνέχεια επανέρχονται χειρόγραφα μέ ένδειξεις γνωστές, καταγραμμένες ήδη από παλαιότερες καταλογογραφίες ή άλλο πρόσθετο ύλικό (όπως είδαμε π.χ. τά χειρόγραφα του VI. SiS).

Στό σημείο αυτό θά πρέπει νά σταθούμε σ' ένα αίνιγματικό, αλλά πολύ σημαντικό στοιχείο. Στο έσωτερικό έπικαλύμματος πού προστατεύει τά χειρόγραφα του Καταλόγου SiS υπάρχει μία σημείωση πού βλέπουμε στην εικόνα (2) έδω. Αναγνωρίζεται γραφή πού φαίνεται νά υπολογίζει αριθμητικά ένα σύνολο, χωρίς άλλο, χειρογράφων. Είναι χωρίς άμφιβολία τό χέρι του VI. SiS. Νά γνώριζε άραγε τον συνολικό αριθμό των ένταγμένων στην βιβλιοθήκη της Βουλγαρικής Ακαδημίας Έπιστημών έλληνικών χειρογράφων; Όπωςδήποτε ή σχέση των συμπληρωματικών χωρίς αριθμό στον κατάλόγο του χειρογράφων και της σημείωσης στο έσωτερικό του καλύμματος είναι προφανής. Νά υποθέσουμε ότι ο καταληκτικός αριθμός των έλληνικών χειρογράφων (827) της σημείωσης ανταποκρίνεται άμεσα στον σημαντικό αριθμό του συμπληρωματικού καταλόγου, εκεί πού παρατηρείται ή επανένταξη των καταγεγραμμένων χειρογράφων; Μόνον οι βέβαιες πληροφορίες από τό άρχαιακό ή άλλο ύλικό των Βουλγάρων συναδέλφων θά φωτίσει ολοκάθαρα τό συγκεκριμένο ζήτημα. Τό βέβαιο είναι ότι ή συμβολή του VI. SiS, μέ τό άδημοσίετο κείμενο του καταλόγου του, στην έρευνα του μεγάλου προβλήματος πού συνδέεται μέ τίς τύχες των έλληνικών χειρογράφων θά ήταν καθοριστική άν γνωρίζαμε τό σύνολο του ύλικού πού περιέγραφε· μέ άλλα λόγια άν γνωρίζαμε τά στοιχεία πού περιέχονται στό τμήμα του καταλόγου πού άποσπάστηκε από τό σώμα πού συνόδεφε τήν «κλειστή συλλογή», άν τελικά αυτό διασώθηκε, γεγονός πάρα πολύ πιθανό.



## Κατάλογος

Εντός του Βυζαντίου δε της Γ. Μονής του Γεωργίου Θεοφάνους  
 απαριθμούνται τριάντα χειρόγραφα, βιβλία, βιβλίον κλπ.

Α<sup>α</sup> εντός Γ. Μονής της Μονής αγιορείτου

- 1/ 1/2 τμήμα βιβλίου μετὰ πολλὰς ἐπιγραφὰς καὶ ἀποστολὰς ἐν τῷ κελύθει.
- 2/ 1/2 τμήμα βιβλίου μετὰ τὴν κελύθει.
- 3/ 1/2 τμήμα βιβλίου μετὰ τὴν κελύθει ἀποστολὰς ἀποστόλων.

\* \* \*

Γ<sup>α</sup> εντός Βιβλίου ἁγίου

- 1/ 1/2 τμήμα βιβλίου μετὰ τὴν κελύθει ἀποστολὰς ἀποστόλων.
- 2/ 1/2 τμήμα βιβλίου μετὰ τὴν κελύθει ἀποστολὰς ἀποστόλων.
- 3/ 1/2 τμήμα βιβλίου μετὰ τὴν κελύθει ἀποστολὰς ἀποστόλων.
- 4/ 1/2 τμήμα βιβλίου μετὰ τὴν κελύθει ἀποστολὰς ἀποστόλων.
- 5/ 1/2 τμήμα βιβλίου μετὰ τὴν κελύθει ἀποστολὰς ἀποστόλων.

\* \* \*

Καὶ ἐν τῷ χειρόγραφῳ τῆς 28. Νοεμβρίου 1917 ἡ περιγραφή τῶν βιβλίων  
 τῶν 85. ἐπιγραφ. ὁ ἅγιος δὲ τῶν ἐπιγραφ. ἀποστολὰς ἀποστόλων, ὁ ἅγιος  
 καὶ τῶν ἀποστολὰς ἀποστόλων. Ἡ δὲ ἀποστολὰς ἀποστόλων τῶν  
 ἐν τῷ βιβλίῳ ἀποστολὰς ἀποστόλων μετὰ τὴν ἐπιγραφὴν ἀποστολὰς  
 ἐν τῷ βιβλίῳ ἀποστολὰς ἀποστόλων μετὰ τὴν ἐπιγραφὴν ἀποστολὰς  
 ἀποστολὰς ἀποστόλων μετὰ τὴν ἐπιγραφὴν ἀποστολὰς ἀποστόλων.

Ἀντίγραφο ἔκδοσης μετὰ τὴν ἀνά χεῖρας ἐν τῷ ἀποστολὰς ἀποστόλων  
 ἀφ. Καρλοῦ Κ<sup>α</sup> Διοδότη Ἐπισκόπου Γ. Μοναστηρίου Σερρών.

Ἔτη 19<sup>α</sup> Οκτωβρίου, 1918.



Εἰκ. 6. Ἀποσπάσματα ἀπὸ χειρόγραφο ἀντίγραφο τῆς γνωστῆς Ἐκθέσεως τοῦ μητροπολίτου Διοδώρου.

ΧΕΙΡΟΓΡΑΦΑ ΧΩΡΙΣ ΒΡΟJ ΣΤΗ ΣΥΛΛΟΓΗ ΤΗΣ ΒΑΝ

α/α	ΒΑΝ	ΒΡΟJ	ΔΙJΣΕΥ	ΠΡΟΕΛΕΥΣΗ	ΠΕΡΙΕΧΟΜΕΝΟ	ΥΛΗ
1	I 671	-	80	P -	Χαρτουλάριον Β	Χάρτ.
2	I 672	-	79	P -	Κατάστιχον Μ. Προδρόμου	Χάρτ.
3	II 673	-	375	P -	Κώδικας Μ. Προδρόμου	Χάρτ.
4	674		376	P	Κώδικας Μ. Προδρόμου	Χάρτ.
5	675	-	147	P -	Ἀντίγραφα ἐπιστολῶν Μ. Προδρόμου	Χάρτ.
6	II 676	-	377	P -	Κώδικας Μ. Προδρόμου	Χάρτ.
7	II 677	-	113	P -	Ἀναγραφή ἐπισήμων ἐγγράφων Μ. Προδρόμου	Χάρτ.
8	I 678	-	85	K 379	Παρηρησία Μ. Κοσίνιτσας	Χάρτ.
9	I 679	-	116	K -	Βρέβιον Μ. Κοσίνιτσας	Χάρτ.
10	680		161	P -	Βίβλος ὀνομάτων	Χάρτ.
11	II 681	-	148	P -	Βραβεῖον Μ. Προδρόμου	Χάρτ.
12	II 682	-	162	K -	Παρηρησία Μ. Κοσίνιτσας	Χάρτ.
13	II 683	-	40	P -	Παρηρησία Μ. Κοσίνιτσας	Χάρτ.
14	III 684	-	3	K -/Z 294	Ἀναστάσιος Γόρδιος	Χάρτ.
15	III 685	-	144	K	Ματθαίου Βλασπάρως Σύνταγμα	Χάρτ.
16	686		184	P	Τυπικόν Μ. Προδρόμου-Ἐγγραφα	Χάρτ.
17	III 687	-	70	K 334/Z290	Ἀκολουθία Εὐαγγελισμοῦ	Χάρτ.
18	III 688	-	86	K 166	Μηναῖον Μαΐου	Χάρτ.
19	III 689	-	5	K 160	Μηναῖον Φεβρουαρίου	Χάρτ.
20	III 690	-	69	K -	Μηναῖον Ἰουνίου	Χάρτ.
21	III 691	-	39	K 154	Μηναῖον Νοεμβρίου	Χάρτ.
22	III 692	-	4	P -	Μηναῖον Ἀπριλίου	Χάρτ.
23	III 693	-	95	K 290	Ἱστορία τῆς Μ. Κοσίνιτσας	Χάρτ.
24	III 694	-	35	K 169/Z 146	Μηναῖον Ἰουλίου	Χάρτ.
25	III 695	-	48	K/Z. 58	Ἀκολουθία μάρτυρος Τρύφωνος	Χάρτ.
26	III 696	-	151	(-)	Μηναῖον (ἀνθολ.)	Χάρτ.
27	697					
28	III 698	-	15	K -	Μηναῖον ὄλου ἐνιαυτοῦ	Χάρτ.
29	II 699	-	25	K 171	Σύμμεικτα Θεολογικά	Χάρτ.
30	III 700	-	20	K -	Ὁρολόγιον	Χάρτ.
31	701					
32	702			K -		
33	III 703	-	44	K -	Ψαλτήριον	Χάρτ.
34	III 704	-	47	K 225	Ψαλτήριον	Χάρτ.
35	III 705	-	1	K -	Θηκαράς	Χάρτ.

α/α	BAN	BROJ	DUJČEV	ΠΡΟΕΛΕΥΣΗ	ΠΕΡΙΕΧΟΜΕΝΟ	ΥΛΗ
36	III 706	-	152	K -	Ευχολόγιον	Χάρτ.
37	III 707	-	114	K 327/Z 28.	Ευχολόγιον	Χάρτ.
38	708	-				
39	III 709	-	163	K 310	Ευχολόγιον	Χάρτ.
40	III 710	-	202	K 172	Λειτουργική Πανδέκτη	Χάρτ.
41	III 711	-	38	K 312	Ευχολόγιον	Χάρτ.
42	III 712	-	87	K 31./Z 187	Σύμμεικτα Θεολογικά, Λειτουργικά	Χάρτ.
43	III 713	-	16	K 192	Θεοτακάριον (Μάρκου Εύγενικοῦ)	Χάρτ.
44	III 714	-	100	P - (No 134)	Κανόνες εἰς Τ. Πρόδρομον	Χάρτ.
45	III 715	-	98	P -	Κανόνες εἰς Τ. Πρόδρομον	Χάρτ.
46	III 716	-	99	K -	Κανόνες εἰς Θεοτόκον	Χάρτ.
47	III 717	-	333	K -	Μηναῖον Ἰανουαρίου	Χάρτ.
48	III 718	-	153	K/Z 28.	Ἀνθολογία μουσικῆς	Χάρτ.
49	III 719	-	62	K/Z 331	Στιχηράριον	Χάρτ.
50	III 720	-	101	P - (No 125)	Ἀναστασιματάριον	Χάρτ.
51	III 721	-	9	K 358	Ἀνθολογία μουσικῆς	Χάρτ.
52	III 722	-	146	K -	Κρατηματάριον	Χάρτ.
53	III 723	-	76	K 344/Z 307	Μουσικόν Χρυσάνθου	Χάρτ.
54	III 724	-	201	K 347	Μαθηματάριον (μουσ.)	Χάρτ.
55	III 725	-	61	K -	Ἀνθολογία Ὀκτωήχου	Χάρτ.
56	III 726	-	11	P - (No 128)	Ἀνθολογία (Π. Λαμπαδαρίου)	Χάρτ.
57	III 727	-	19	P - (No 127)	Ἀνθολογία (Π. Λαμπαδαρίου)	Χάρτ.
58	III 728	-	115	K -	Ἀνθολογία Ὀκτωήχου	Χάρτ.
59	III 729	-	68	K -	Μηναῖον ὄλου ἐνιαυτοῦ	Χάρτ.
60	III 730	-	26	K -	Ευχολόγιον	Χάρτ.
61	III 731	-	34	K -	Ἀνθολογία μουσικῆς	Χάρτ.
62	III 732	-	142	K 285	Ευχολόγιον	Χάρτ.
63	III 733	-	14	P -	Λειτουργία	Χάρτ.
64	III 734	-	374	K -	Λειτουργία	Χάρτ.
65	III 735	-	2	K -	Λειτουργία	Χάρτ.
66	III 736	-	78	K 302	Λειτουργία Χρυσοστόμου	Χάρτ.
67	III 737	-	17	K 298	Λειτουργία	Χάρτ.
68	(III)738	-	7	P -	Λειτουργία	Χάρτ.
69	739					
70	III 740	-	75	K 335	Λειτουργία Χρυσοστόμου	Χάρτ.
71	III 741	-	83	K/Z 291	Λειτουργία	Χάρτ.
72	III 742	-	143	K/Z 169	Ευχολόγιον	Χάρτ.

α/α	BAN	BROJ	DUJČEV	ΠΡΟΕΛΕΥΣΗ	ΠΕΡΙΕΧΟΜΕΝΟ	ΥΛΗ
73	III 743	-	145	K-/Z 271	Ευχολόγιον	Χάρτ.
74	III 744	-	6	K/Z 265	Ευχολόγιον	Χάρτ.
75	III 745	-	63	K -	Λειτουργία	Χάρτ.
76	III 746	-	36	K 295	Λειτουργία	Χάρτ.
77	III 747	-	71	K/Z 269	Προσκυνητάριον 'Αγ. Τόπων	Χάρτ.
78	III 748	-	77	K 276	Σύμμεικτα Θεολογικά	Χάρτ.
79	III 749	-	72	K/Z 151	Παράφραση Χρονικού του Μανασσή	Χάρτ.
80	III 750	-	45	K 364	'Αγιασματάριον	Χάρτ.
81	III 751	-	8	K -	Ευχολόγιον	Χάρτ.
82	III 752	-	84	K/Z 296	'Ακολουθία	Χάρτ.
83	III 753	-	74	P -	'Ακολουθία κτήτορος Μ. Προδρόμου	Χάρτ.
84	III 754	-	89	K 260/Z 210	Ευχολόγιον	Χάρτ.
85	III 755	-	82	P -	Νομοκάνων Μανουήλ Μαλαξού	Χάρτ.
86	III 756	-	46	K -	Νομοκάνων εις ιδ' τέλους	Χάρτ.
87	757					
88	III 758	-	88	K/Z 309	Νομοκάνων 'Ιωάννου Κρητικού	Χάρτ.
89	III 759	-	73	K -	Ευχολόγιον	Χάρτ.
90	III 760	-	102	K 332	Ειρημολόγιον	Χάρτ.
91	III 761	-	43	K/Z 205	'Οκτώηχος	Χάρτ.
92	III 762	-	57	K -	'Οκτώηχος	Χάρτ.
93	III 763	-	10	K 281	Τυπικόν 'Αγ. Σάββα	Χάρτ.
94	III 764	-	154	K/Z 329	Κοσμᾶ Αιτωλού, Διδασχάι, 'Ακολ. 'Αγ. Μοδέστου	Χάρτ.
95	III 765	-	81	K 363	Σεληνοδρόμιον	Χάρτ.
96	III 766	-	97	P (No131)	Νομοκάνων Μανουήλ Μαλαξού	Χάρτ.
97	III 767	-	365	K 209	Τετραευάγγελον	Χάρτ.
98	III 768	-	103	K/Z 328	Μαθηματάριον (μουσ.)	Χάρτ.
99	III 769	-	18	K 210	Ευαγγελιστάριον	Χάρτ.
100	III 770	-	326	K 223	Τετραευάγγελον	Χάρτ.
101	771					
102	III 772	-	244	K -	'Οκτώηχος	Χάρτ.
103	III 773	-	262	K 247	'Ιωσήφ Βρυέννιος	Χάρτ.
104	III 774	-	170	K/Z 336	'Ελληνική Γραμματική	Χάρτ.
105	III 775	-	301	P (No521)	Λατινική Γραμματική	Χάρτ.
106	III 776	-	348	K 183/Z 148	Σύμμεικτα λειτουργικά	Χάρτ.
107	III 777	-	303	K -	Θεόδωρος Στουδίτης	Χάρτ.
108	III 778	-	308	K -	Θεόδωρος Στουδίτης	Χάρτ.
109	III 779	-	349	K -	Ευχολόγιον	Χάρτ.

α/α	BAN	BROJ	DUJČEV	ΠΡΟΕΛΕΥΣΗ	ΠΕΡΙΕΧΟΜΕΝΟ	ΥΛΗ
110	III 780	-	195	K -	Ευχολόγιον. 'Ακολουθίαι 'Αγ. Μάμαντος, 'Αγ. Μοδέστου	Χάρτ.
111	III 781	-	302	K -	Νομοκάνων 'Ιωάννου Κρητικού	Χάρτ.
112	III 782	-	249	K	'Αγαπίου Λάνδου, 'Αμαρτωλών σωτηρία	Χάρτ.
113	III 783	-	172	K/Z 283	Παλλαδίου, Λαυσαϊκόν	Χάρτ.
114	III 784	-	305	K -	Πεντηχοστάριον	Χάρτ.
115	III 785	-	304	K 200	Πραξαπόστολος	Χάρτ.
116	786	-	241	P -	Νομοκάνων	Χάρτ.
117	III 787	-	319	K 365/Z 274	'Εξομολογητάριον	Χάρτ.
118	III 788	-	297	K 244	Θεολογικά έργα, Φυσιολόγος	Χάρτ.
119	III 789	-	353	P (No 130)	Θεοδοσίου Ζυγομαλά, 'Επιστολαί κ.ά.	Χάρτ.
120	III 790	-	318	K 340/Z 274	'Ωρολόγιον	Χάρτ.
121	791	-				
122	III 792	-	192	K -	Γρηγορίου Θεολόγου, Λόγοι	Χάρτ.
123	III 793	-	248	K -	Μηναίων Δεκεμβρίου	Χάρτ.
124	III 794	-	194	K -	Πρόχορος, 'Επιφάνιος Κύπρου	Χάρτ.
125	III 795	-	171	K -	'Αποκάλυψις	Χάρτ.
126	III 796	-	316	K 376/Z 268	Είρμολόγιον	Χάρτ.
127	III 797	-	324	K 354	Είρμολόγιον	Χάρτ.
128	III 798	-	266	K 146	'Ισαάκ Σύρος	Χάρτ.
129	III 799	-	169	K/Z 335	Πατερικόν	Χάρτ.
130	III 800	-	315	K -	'Ωρολόγιον	Χάρτ.
131	III 801	-	298	K 323	'Αντωνίου Γένουας, Στοιχεία Μεταφυσικής	Χάρτ.
132	III 802	-	327	K -	'Ανθολογία (μουσ.)	Χάρτ.
133	III 803	-	300	K 337	Πρόχορος	Χάρτ.
134	804					
135	III 805	-	325	K -	Πατερικόν	Χάρτ.
136	III 806	-	317	K/Z 36.	Μηολόγιον	Χάρτ.
137	III 807	-	261	K 341/Z 266	'Ωρολόγιον	Χάρτ.
138	III 808	-	168	K 159	Μηναίων 'Ιανουαρίου	Χάρτ.
139	III 809	-	167	K -	Σημειώσεις 'Εκκλησιαστικής 'Ιστορίας	Χάρτ.
140	III 810	-	347	K -	'Ωρολόγιον	Χάρτ.
141	III 811	-	354	K -	'Εξομολογητάριον	Χάρτ.
142	III 812	-	242	K/Z 293	Νομοκάνων Μανουήλ Μαλαξού	Χάρτ.
143	813	-	264	K 50	Πραξαπόστολος	Χάρτ.
144	III 814	-	299	K 346/Z 277	Μαθηματάριον (μουσ.)	Χάρτ.
145	III 815	-	263	K -	Πραξαπόστολος	Χάρτ.
146	III 816	-	352	P -	'Ιατροσόφιον	Χάρτ.



α/α	ΒΑΝ	ΒΡΟJ	ΔΥJΨΕV	ΠΡΟΕΛΕΥΣΗ	ΠΕΡΙΕΧΟΜΕΝΟ	ΥΛΗ
147	III 817	-	247	K -	Εύχολόγιον	Χάρτ.
148	III 818	-	265	K -	Ἀνθολογία μουσική	Χάρτ.
149	III 819	-	332	K 199	Πραξαπόστολος	Χάρτ.
150	III 820	-	355	P (No130)	Ἀνθολογία μουσική	Χάρτ.
151	III 821	-	245	K -	Εύχολόγιον	Χάρτ.
152	III 822	-	314	K -	Παρακλητική	Χάρτ.
153	III 823	-	193	K 221	Εὐαγγελιστάριον, Πραξαπόστολος	Χάρτ.
154	III 824	-	334	P -	Πατερικόν	Χάρτ.
155	825	-	378	P (No389)	Ἀντίγραφα ἐπιστολῶν Μ. Προδρόμου	Χάρτ.
156	III 826	-	379	P (No388)	Κῶδιξ Μ. Προδρόμου	Χάρτ.
157	III 827	-	380	P -	Ἀντίγραφα τουρκικῶν ἐγγράφων (μετάφραση)	Χάρτ.
158	828					
159	829					
160	830					
161	II 831	16	158	K 11	Ἰωάννου Ζωναρά, Ἑρμηνεῖα κανόνων	Περγ.
162	III 832	-	323	K -	Ἀνθολογία: Μηναιῶν Αὐγούστου	Χάρτ.
163	III 833, 834		Ἀρχεῖο		VI. Siš: Κατάλογος χφφ. Μ. Προδρόμου	Χάρτ.
187	II 858	34	282	PA 14	Γρηγόριος Θεολόγος	Περγ.
188	II 859	4.	177	PA 2	Τετραευάγγελον μέ ὑπόμνημα	Περγ.
189	II 860	52	159	K 37	Βίοι ἁγίων Νοεμβρίου	Περγ.

- αδ. 44. Βίβλοι αγίων αὐτῶν 1-12 Διακρίσεις. 12! ἴσ' ἀριθμῶν ἐφ' ἀρχαίων ἔχον  
 νικῶν γράσσαν, ὅτι οἱ 1! ἐφ' ἑδῶνα ἀποδείξαντες συγγραφεῖα. Χρησθῶ  
 θον ἔχοντες ἐν τῇ ἀρχῇ αὐτῶν ἔχον.
- β! ἑνὴν ἴσ' αὐτῶν ἐφ' ἀρχαίων ἔχον ἀλλὰ ἐν ἀνομιᾷ ἴσ' οὐ β' γ  
 κτλ! ἴσ' Θεοδωρῶντος ἀποστόλου κτλ, οὐ δ' ἴσ' Ἄνδρῶν ἴσ' Κρήτων κτλ  
 οὐ δ' ἴσ' ἀποστόλων μοναχῶν ἀποστολῶν.
- α! βίβλος Ἄνδρῶντος ἴσ' νίκου, ἴσ' ἰστορίας ἴσ' α! Διακρίσεις. ἐν ἀρχῇ ἀγίου εὐαγγ.  
 β! Τοῦ μακαρίου Θεοδωρῶντος ἀποστόλου κτλ. ἀποστόλων ἐφ' ἴσ' ἀποστόλων κτλ.  
 γ! Τοῦ ἀδελφοῦ ἀποστόλου ἐφ' ἴσ' ἀποστόλων ἄλλοι κτλ. ἀποστόλων ἐφ' ἴσ' ἀποστόλων κτλ.  
 δ! Τοῦ ἀδελφοῦ ἀποστόλου ἐφ' ἴσ' ἀποστόλων ἐφ' ἴσ' ἀποστόλων κτλ. ἀποστόλων κτλ.  
 ε! Μακρίωντος ἴσ' ἀγίων κτλ. ἀποστόλων κτλ. ἀποστόλων κτλ. ἀποστόλων κτλ. ἀποστόλων κτλ.  
 ς! ἰστορίας ἐφ' ἴσ' ἀποστόλων κτλ. ἀποστόλων κτλ. ἀποστόλων κτλ. ἀποστόλων κτλ. ἀποστόλων κτλ.  
 ζ! βίβλος αὐτῶν ἀποστόλων ἴσ' ἀποστόλων κτλ. ἀποστόλων κτλ. ἀποστόλων κτλ. ἀποστόλων κτλ. ἀποστόλων κτλ.  
 η! βίβλος αὐτῶν ἀποστόλων κτλ. ἀποστόλων κτλ. ἀποστόλων κτλ. ἀποστόλων κτλ. ἀποστόλων κτλ.  
 θ! ἴσ' ἀποστόλων κτλ. ἀποστόλων κτλ. ἀποστόλων κτλ. ἀποστόλων κτλ. ἀποστόλων κτλ.  
 ι! βίβλος αὐτῶν ἀποστόλων ἴσ' ἀποστόλων κτλ. ἀποστόλων κτλ. ἀποστόλων κτλ. ἀποστόλων κτλ. ἀποστόλων κτλ.  
 ια! βίβλος αὐτῶν ἀποστόλων ἴσ' ἀποστόλων κτλ. ἀποστόλων κτλ. ἀποστόλων κτλ. ἀποστόλων κτλ. ἀποστόλων κτλ.  
 ιβ! ἰστορίας κτλ. ἀποστόλων κτλ. ἀποστόλων κτλ. ἀποστόλων κτλ. ἀποστόλων κτλ.  
 ιγ! Μακρίωντος ἴσ' ἀγίων ἴσ' ἀποστόλων κτλ. ἀποστόλων κτλ. ἀποστόλων κτλ. ἀποστόλων κτλ. ἀποστόλων κτλ.  
 ιδ! βίβλος αὐτῶν ἀποστόλων ἴσ' ἀποστόλων κτλ. ἀποστόλων κτλ. ἀποστόλων κτλ. ἀποστόλων κτλ. ἀποστόλων κτλ.  
 ιε! βίβλος αὐτῶν ἀποστόλων ἴσ' ἀποστόλων κτλ. ἀποστόλων κτλ. ἀποστόλων κτλ. ἀποστόλων κτλ. ἀποστόλων κτλ.  
 ις! βίβλος αὐτῶν ἀποστόλων ἴσ' ἀποστόλων κτλ. ἀποστόλων κτλ. ἀποστόλων κτλ. ἀποστόλων κτλ. ἀποστόλων κτλ.
- αδ. 45. Βίβλοι αγίων ἁγίων 5 ἀγίων αὐτῶν α! 15! ἴσ' ἀριθμῶν ἐφ' ἀρχαίων  
 ἔχον ἔχοντες. γράσσαν, οἱ ἀποστόλοι ἀποστόλων κτλ. ἀποστόλων κτλ. ἀποστόλων κτλ. ἀποστόλων κτλ.  
 αὐτῶν ἀποστόλων κτλ. ἀποστόλων κτλ. ἀποστόλων κτλ. ἀποστόλων κτλ. ἀποστόλων κτλ.

Εἰκ. 7. Δεῖγμα γραφῆς τοῦ Χριστοφόρου Δημητριάδη ἀπὸ τὸν περιγραφικὸν κατάλογον τῶν περιγραμμένων Προδρομικῶν χειρογράφων.

## ΠΑΡΑΤΗΡΗΣΕΙΣ ΚΑΙ ΔΙΑΠΙΣΤΩΣΕΙΣ

Ἡ ἀνάπτυξη τῶν δεδομένων πού περιέχονται στό Α' μέρος αὐτῆς τῆς ἐρευνητικῆς προσπάθειας ἐπιτρέπει νά παρατηρήσουμε τά ἀκόλουθα:

- α) Στόν κατάλογο τοῦ VI. Siš ἡ ἔνδειξη τῆς στήλης «ἄλλη ἀρίθμηση μέσα σέ κόκκινο κύκλο», πού ὑποδηλώνει πρόσθετη ἐργασία ἄγνωστων ἐρευνητῶν, ἐμφανίζεται στά τεύχη πού περιλαμβάνουν περιγραφές χειρογράφων πού ἀκολουθοῦν τίς ἀντίστοιχες περιγραφές τῆς μονῆς Προδρόμου, δηλ. χειρογράφων τῆς BAN.
- β) Ὅλα τά περγαμηνά καί τά χαρτῶα χειρόγραφα τῆς μονῆς Προδρόμου στόν κατάλογο τοῦ VI. Siš ἀποδίδονται στή βιβλιοθήκη τῆς μονῆς, ἄν καί ὑπάρχουν ἀνάμεσά τους ὀρισμένα γνωστά ὡς χειρόγραφα τῆς μονῆς τοῦ Παγγαίου, τά ἐξῆς κατά τόν Γεν. ἀριθ. τοῦ συνοπτικοῦ καταλόγου Siš:

29 (= EBE 2506)	117 (= EBE 2535)	178 (= EBE 2403)
30 (= EBE 2504)	123 (= EBE 2464)	202 (= EBE 2399)
32 (= EBE 2419)	130 (= EBE 2396)	230 (= EBE 2484)
72 (= EBE 2520)	151 (= EBE 2397)	252 (= EBE 2577)
78 (= EBE 2563)	171 (= EBE 2574)	256 (= EBE 2579).

Τό χφ EBE 2481 (Γεν. ἀριθ. 116 καταλόγου Siš) ἀνῆκε στή συλλογή τῶν ἑλληνικῶν χειρογράφων τῆς BAN (βλ. παρακάτω, σ. 238), ἐνῶ γιά τό χφ EBE 2487 (= K 236) δέν ὑπάρχει ἀντίστοιχη περιγραφή στόν κατάλογο τοῦ VI. Siš.

- γ) Στόν κατάλογο τῶν περγαμηνῶν χειρογράφων τῆς «Μονῆς Κοσίνιτσας» περιλαμβάνονται εἰκοσιένα (21) χειρόγραφα πού προέρχονται ἀπό τή βιβλιοθήκη τῆς μονῆς Προδρόμου. Εἶναι τά ἐξῆς στόν ἀντίστοιχο κατάλογο τοῦ VI. Siš:

Κπ. 5 (= D 389)	Κπ. 61 (= D 404)	Κπ. 80 (= D 394)
Κπ. 24 (= D 177)	Κπ. 62 (= D 392)	Κπ. 81 (= D 393)
Κπ. 26 (= D 176)	Κπ. 65 (= D 282)	Κπ. 82 (= D 387)
Κπ. 32 (= D 390)	Κπ. 70 (= D 160)	Κπ. 131 (= D 388)
Κπ. 46 (= D 398)	Κπ. 75 (= D 206)	Κπ. 133 (= D 384)
Κπ. 47 (= D 230)	Κπ. 76 (= D 21)	Κπ. 140 (= D 396)
Κπ. 50 (= D 109)	Κπ. 77 (= D 371, 397)	Κπ. 145 (= D 395).

- δ) Στόν κατάλογο τῶν χαρτῶων χειρογράφων τῆς «μονῆς Κοσίνιτσας» ἡ παρουσία τῶν Προδρομηνῶν χειρογράφων φτάνει στόν ἀριθμό τῶν δεκαπέντε (15) χειρογράφων. Εἶναι τά ἀκόλουθα κατά τόν α/α τοῦ συνοπτικοῦ πίνακα τοῦ καταλόγου:

Kχ. 1 (=D 22)	Kχ. 18 (=D 294)	Kχ.102(=D 219)
Kχ. 4 (=D 134)	Kχ. 19 (=D 345)	Kχ.109 (=D 64)
Kχ. 5 (=D 50)	Kχ. 20 (=D 286)	Kχ.110 (=D 49)
Kχ. 6 (=D 222)	Kχ. 35 (=D 186)	Kχ.120 (=D 215)
Kχ. 17 (=D 330)	Kχ. 70 (=D 310)	Kχ.124 (=D 307).

Τά δεδομένα αυτά ενισχύουν τήν άποψη ότι τά κρατηθέντα χειρόγραφα τής μονής Προδρόμου στη Σόφια άναμείχτηκαν στη συλλογή τής «'Ακαδημίας 'Επιστημών τής Βουλγαρίας» μαζί με τά χειρόγραφα τής μονής Κοσίνιτσας. 'Η άνάμειξη αυτή φαίνεται ήδη στην «Πρώτη» (;) Γενική Καταγραφή τών χειρογράφων.

ε) Στην «Πρώτη» (;) Γενική Καταγραφή τών χειρογράφων υπάρχουν δεκαοκτώ (18) περιγραμνά και έννέα (9) χαρτώα χειρόγραφα πού δέν έντοπίστηκαν μεταξύ τών γνωστών χειρογράφων τών 'Αθηνών και τής Σόφιας. Είναι οι έξής θέσεις/broj:

21, 63, 77, 90, 101, 108, 113, 115, 154, 159, 165, 167, 178, 192, 196, 241, 246, 268 (= περιγραμνά χφφ) και 224, 288, 323, 340, 381, 401, 415, 426, 492 (= χαρτώα χφφ). Ένα επίσης χειρόγραφο χωρίς broj (Κπ. \*58 post 103) δέν είναι γνωστό πού βρίσκειται σήμερα.

ς) Στην «συμπτυγμένη» συλλογή τής BAN υπάρχουν οι ακόλουθες κενές θέσεις κατά τόν αύξοντα αριθμό του πίνακα και τής άρίθμησης BAN:

9 (449)	227 (667)
15 (455)	228 (668)
16 (456)	229 (669)
226 (666)	230 (670).

Με πολλή μεγάλη πιθανότητα τίς τελευταίες πέντε (5) θέσεις κατελάμβαναν *σπαράγματα*, όπως φαίνεται στην άκολουθία τών χειρογράφων του πίνακα.

ζ) Στην ομάδα τών χειρογράφων τής «συμπτυγμένης» συλλογής BAN «χωρίς broj» υπάρχουν τά ακόλουθα κενά:

1) μέχρι τόν αριθμό 827 οι έξής θέσεις:

16 (686)	32 (702)	101 (771)
27 (697)	38 (708)	121 (791)
31 (701)	87 (757)	134 (804),

2) από τόν αριθμό 827-833 κενές πέντε (5) θέσεις (828, 829, 830, 831, 832),

3) από τόν αριθμό 833-858 είκοσι πέντε (25) κενές θέσεις (833-857).

Όστε τό γενικό σύνολο τών κενών θέσεων-αριθμών στη «συμπτυγμένη» συλλογή BAN άνέρχεται στά τριάντα έπτά (37) χειρόγραφα. Συνοπολογίζοντας τόν αριθμό τής μιάς κενής θέσης τής «Πρώτης» (;) Γενικής Καταγραφής, τό γενικό σύνολο τών κενών θέσεων άνέρχεται στά τριάντα όκτώ (38) χειρόγραφα. Οι αριθμοί είναι ένδεικτικοί, αλλά χρήσιμοι στην πορεία τής έρευνας.

ΜΕΡΟΣ ΔΕΥΤΕΡΟ

Δημόσια Κεντρική Βιβλιοθήκη Σερρών



Δημόσια Κεντρική Βιβλιοθήκη Σερρών

**ΧΕΙΡΟΓΡΑΦΑ ΠΡΟΕΡΧΟΜΕΝΑ ΑΠΟ ΤΙΣ ΔΥΟ  
ΜΑΚΕΔΟΝΙΚΕΣ ΜΟΝΕΣ ΚΑΙ ΑΠΟΚΕΙΜΕΝΑ ΣΕ  
ΔΙΑΦΟΡΕΣ ΒΙΒΛΙΟΘΗΚΕΣ**

Τά στοιχεία τοῦ καταλόγου τοῦ VI. Siš μᾶς βοήθησαν ἕως τώρα νά καταλάβουμε ἀρκετά καλά τί συνέβη ἀπό τή στιγμή πού τά ἑλληνικά χειρόγραφα βρέθηκαν στή Σόφια· νά ἀνιχνεύσουμε τίς διαδοχικές τους κατατάξεις καί ἀνακατατάξεις πρὶν καί μετὰ ἀπό τήν ἀφαίρεση ἀπό τό συνολικό corpus ἑνός τμήματος χειρογράφων πού ἐπιστράφηκε τό 1923 στήν Ἑλλάδα. Δέν ἀπομένει τώρα παρά νά σκύψουμε στά δεδομένα τοῦ ἴδιου τοῦ ὕλικου πού διαθέτουμε, διασταυρώνοντας τά στοιχεία σέ μιά προσπάθεια γιά τήν ἐπιβεβαίωση τῶν πραγμάτων, ἐκεῖ ὅπου βρίσκονται σήμερα τά χειρόγραφα:

- α) στήν Ἐθνική Βιβλιοθήκη τῆς Ἑλλάδος,
- β) στό Ἐρευνητικό Κέντρο Σλαβο-Βυζαντινῶν Ἐρευνῶν «Ivan Duǰev» τοῦ Πανεπιστημίου τῆς Σόφιας, ἀποδέκτη τῶν χειρογράφων τῆς λεγόμενης «κλειστής συλλογῆς», ἡ ὁποία κρατήθηκε ἀρχικά στή Βουλγαρική Ἀκαδημία Ἐπιστημῶν, καί γ) στίς διάφορες βιβλιοθήκες, ἐκτός τῶν προαναφερομένων, στίς ὁποῖες κατέληξαν καί φυλάσσονται σήμερα χειρόγραφα προερχόμενα ἀπό τίς δύο μακεδονικές μονές.

Στούς τρεῖς ἐπόμενους πίνακες συγκεντρώνεται μέ συνοπτικόν τρόπο ὅλο τό ὑπάρχον καί γνωστό ὡς σήμερα ὕλικό. Στόν πίνακα I τά δεδομένα ἀντλοῦνται ἐξ ὀλοκλήρου ἀπό τόν δημοσιευμένο καί τόν χειρόγραφο-ἀδημοσίευτο κατάλογο τοῦ Λίνου Πολίτη, πού ἀποτελεῖ τόν «σκάριφο» γιά τήν ἔνταξη τῶν ὑπολοίπων δεδομένων. Στόν παραστατικό, λοιπόν, αὐτόν πίνακα ἐμφανίζονται καί οἱ ἀριθμοί πού συνοδεύουν τά χειρόγραφα καί οἱ ἀντίστοιχες παραπομπές στίς περιγραφές τοῦ καταλόγου τοῦ VI. Siš. Γιά τίς διαθέσιμες περιγραφές τῶν χειρογράφων δέν μπορεῖ νά γίνει λόγος, καθῶς τό δημοσιευμένο καί τό ἀνέκδοτο τμήμα τοῦ περιγραφικοῦ καταλόγου τοῦ Λίνου Πολίτη καλύπτει μέ ἄφθογο τρόπο καί σύμφωνα μέ τίς ἀπαιτήσεις τῆς σύγχρονης παλαιογραφικῆς ἔρευνας στό σύνολό τους τά χειρόγραφα πού βρίσκονται στήν Ἀθήνα καί ὡς ἐπὶ τό πλεῖστον προέρχονται ἀπό τή μονή Προδρόμου. Γι' αὐτό καί στή στήλη «περιγραφή», ὡς τόν ἀριθμό EBE 2500 γίνεται πάντα παραπομπή στόν κατάλογο Πολίτη<sup>1</sup>. Ἀλλά καί ἀπό τόν ἀριθμό EBE 2501 καί ἐξῆς οἱ περιγραφές ἔχουν γίνει ἀπό τόν Λίνο Πολίτη, ἐπομένως ἡ ἔνδειξη XK (=χειρόγραφος περιγραφικός κατάλογος Λίνου Πολίτη) ἔχει τή θέση της ὡς τό τέλος τοῦ πίνακα. Ἐπειδή ὅμως τό ἀδημοσίευτο τμήμα τοῦ καταλόγου Λίνου Πο-

λίτη δέν εἶναι εὐκόλα προσιτό στούς ἐρευνητές παρατίθεται ἡ βασική βιβλιογραφία (πού ἀναγράφεται καί στόν χειρόγραφο κατάλογο) γιά τή διασύνδεση, κυρίως, τοῦ κάθε χειρογράφου μέ τήν παλαιότερη ἔρευνα.

Γιά τά χειρόγραφα πού περιγράφηκαν ἀπό τόν Λίνο Πολίτη στήν Ἀθήνα ἐλάχιστα θά μπορούσε νά συνεισφέρει κανείς ὡς ἐπιπλέον στοιχεῖα περιγραφικοῦ τύπου, κυρίως ἐκεῖνα πού προέρχονται ἀπό τή φιλολογική ἔρευνα τῶν χειρογράφων. Τά χειρόγραφα ὅμως πού βρίσκονται ἐκτός Ἀθηνῶν καί προέρχονται ἀπό τή μονή τοῦ Τιμίου Προδρόμου Σερρών ἀπαιτοῦν μιά συστηματικότερη ἐργασία σ' ἕνα *Supplementum*, πού ἐλπίζω νά πραγματοποιήσω μελλοντικά.

Στόν πρῶτο πίνακα ἐκτός ἀπό τά βασικά στοιχεῖα ἀναγνώρισης τῶν χειρογράφων κρατήθηκαν καί οἱ ἐνδείξεις προέλευσής τους, ὅπως αὐτές σημειώνονται στό δημοσιευμένο, ἀλλά καί τό ἀδημοσίευτο τμήμα τοῦ καταλόγου Λίνου Πολίτη.

Στίς περιγραφές τοῦ VI. Siš (στήλη Siš) ἡ ἐνδειξη Ρχ. + ἀριθ. σημαίνει: μονῆς Προδρόμου τεύχος χαρτῶν χειρογράφων + ἀριθ. Ἀντίστοιχη ἐνδειξη Ρπ. + ἀριθ. παραπέμπει στό τεύχος τῶν περγαμηνῶν χειρογράφων τῆς μονῆς Προδρόμου. Ἡ ὁμαδοποίηση τῶν χειρογράφων ὡς «Προδρομηνά» καί ἡ ἐπιστροφή τους στήν Ἀθήνα «ὡς προερχόμενα ἀπό τή μονή Προδρόμου Σερρών» ὀφείλεται ἴσως καί στόν ταξινομήση τοῦ Βούλγαρου ἐρευνητῆ, ἐπειδή εὐκόλα παρατηρεῖ κανείς ὅτι καί στόν δικό του περιγραφικό κατάλογο ὑπάρχουν μεταξύ τῶν χειρογράφων τῆς μονῆς Προδρόμου καί ὀρισμένα πού προέρχονται ἀπό τή μονή Κοσίνιτσας. Τό ζήτημα ὅμως περιορίζεται σέ ὀρισμένα χειρόγραφα καί τό γεγονός δέν ἀποκλείει καθόλου τήν «ἐσωτερική μετακίνησή» τους ἀνάμεσα στίς δύο μονές -σ' ἕναν δίαυλο ἐπικοινωνίας-, ἔτσι ὥστε ἡ καταγραφή καί ἡ ἀπόδοσή τους σέ μία ἀπό αὐτές νά δηλώνει καί μόνο τή θέση στήν ὁποία βρέθηκαν τά χειρόγραφα τή στιγμή τῆς ἀφαίρεσής τους. Ἐν πάσῃ περιπτώσει μιά τέτοια πραγματικότητα δέν μπορεῖ νά τροφοδοτεῖ μέ ψευτοδιλήμματα τή γενικότερη πορεία τῆς ἔρευνας· ἀποτελεῖ ἕνα μικρό μέρος τοῦ ὅλου ζητήματος.

Στόν πίνακα II συγκεντρώνονται, μέ τόν ἴδιο συνοπτικό τρόπο, τά ἀπαραίτητα στοιχεῖα πού προσδιορίζουν τήν ταυτότητα τῶν ἑλληνικῶν χειρογράφων τά ὁποῖα ἐναπόκεινται στό κέντρο «Ivan Dujčev» τῆς Σόφιας. Ἀνταποκρίνονται κυρίως στά στοιχεῖα τοῦ συνοπτικοῦ καταλόγου πού μορφοποιήθηκε στήν, ἔτοιμη ἤδη, «Checklist»<sup>2</sup>, ἐργασία πού ἐκπονήθηκε στό πλαίσιο τοῦ ἐρευνητικοῦ προγράμματος τό ὁποῖο προχωρήσαμε σέ συνεργασία μέ τούς καθηγητές Β. Ἀτσαλο, Αχ. Djurova καί Κρ. Stančev. Ἡ ὅλη εἰκόνα τῶν χειρογράφων συμπληρώνεται μέ τίς ἐνδείξεις τῶν ἀριθμήσεων τῆς «Πρώτης» (;) Γενικῆς Καταγραφῆς, τά συντομογραφικά προέλευσης (M. K., K = Μονή Κοσίνιτσας, Κοσίνιτσα· M. Cb. Ub., C. Ub = Μονή Ἀγ. Ἰωάννου, Ἀγ. Ἰωάννου [Προδρόμου Σερρών], θέματα πού εἶχε ἤδη ἐπισημάνει ὁ Λίνος Πολίτης<sup>3</sup>, καθώς καί μέ τήν ἀρίθμηση τῆς Βουλγαρικῆς Ἀκαδημίας Ἐπιστημῶν ἢ καί μέ τίς ἐνδείξεις ἄλλων ἀριθμήσεων πού διατηρήθηκαν στά ἴδια τά χειρόγραφα, τόσο στίς μ(πλέ) ἢ τίς ρ(ός) ἐτικέτες τους<sup>4</sup>, ὅσο καί

στό έσωτερικό τους. Τέλος, γίνεται ή διασύνδεση μέ τόν περιγραφικό κατάλογο τού VI. Siš και μέ τόν ίδιο τρόπο, όπως είδαμε και στόν πίν. I. (π.χ. Κπ. ή Κχ.+άρθθ. = περιγαμνή ή χαρτώα χειρόγραφα τού αντίστοιχου τεύχους τού καταλόγου Siš).

Τό σύνολο τού ύλικού, όπως συμβαίνει και μέ τό αντίστοιχο ύλικό τού προηγούμενου πίνακα, αποτελεί μιά παραστατική εικόνα τών δεδομένων, σέ συνάρτηση πάντα μέ τήν «ίστορία τών αριθμῶν», άφοϋ οί συνεχιζόμενες έρευνες και στή «Συλλογή» τού Κέντρου «Ivan Dujčev» θά δώσουν, πιστεύω σύντομα, μιά πληρέστερη εικόνα τών χειρογράφων πού βρίσκονται στή Σόφια.

Στόν πίν. III συγκεντρώνονται, σ' ένα επίσης συνοπτικό παραστατικό σχήμα, τά στοιχεΐα πού διαθέτουμε για τά έλληνικά χειρόγραφα μέ προέλευση άπό τίς δύο μακεδονικές μονές, χειρόγραφα πού βρίσκονται σέ άλλες βιβλιοθήκες έκτός άπό τήν Έθνική Βιβλιοθήκη τής Ελλάδος και τού Κέντρου «Ivan Dujčev» τής Σόφιας.

Εΐναι εύνόητο ότι τά στοιχεΐα πού συμπληρώνουν τή γενική εικόνα τών χειρογράφων τού «σκορπισμένου ψηφιδωτού» βασίζονται σέ όσες πληροφορίες παραθέτουν οί έρευνητές πού μελέτησαν ειδικότερα τά έν λόγω χειρόγραφα. Η ένταξη τών νέων δεδομένων στήν πορεία τής παλιότερης έρευνας κωδικοποιεί, στους τρεις παραστατικούς πίνακες πού παρατίθενται στή συνέχεια, τό σύνολο τών στοιχείων πού μπορεί νά λειτουργούν και ως Concordances στήν άναζήτηση τών ποικίλων διασταυρώσεών τους.

1. Βλ. Λ. Πολίτη-Μ. Πολίτη, Κατάλογος, σ. 389-501.
2. Βλ. Α. Džurova-V. Atsalos-V. Katsaros-Kr. Stančev, «Checklist» de la Collection de Manuscrits grecs conservée au Centre de Recherches Slavo-Byzantines «Ivan Dujčev» auprès de l'Université «St. Clément d'Ohrid» de Sofia [Publications du programme de la coopération entre le Centre «Ivan Dujčev» de l'Université «St. Clément d'Ohrid» de Sofia et l'Université Aristote de Thessalonique-3], Thessalonique 1994.
3. Βλ. Λ. Πολίτη, Τά «έκ Σερρών» χειρόγραφα, σ. 526· πρβλ. τού ίδιου, Έκθεση και ύπόμνημα, σ. 363.
4. Πίνακα μέ τίς ενδείξεις τών αριθμῶν στίς έτικέτες ή στό έσωτερικό τών χειρογράφων είχε καταρτίσει ο Λίνος Πολίτης (βλ. Έκθεση και ύπόμνημα, σ. 371-373). Νά ξαναθυμίσω επίσης στό σημείο αυτό ότι, ακολουθώντας τά χνάρια τών έρευνητικῶν άναζητήσεών μας πρὸς αυτή τήν κατεύθυνση, τό Κέντρο Dujčev μορφοποίησε σέ άνάλογους πίνακες τό «άφωνο» και αϊνιγματικό αριθμητικό ύλικό.



ΠΙΝ. Ι. «ΠΡΟΔΡΟΜΗΝΑ» ΧΕΙΡΟΓΡΑΦΑ ΣΤΗΝ ΕΘΝΙΚΗ ΒΙΒΛΙΟΘΗΚΗ ΤΗΣ ΕΛΛΑΔΟΣ (ΑΘΗΝΑ)

ΑΘΗΝΑ	ΠΕΡΙΕΧΟΜΕΝΟ	ΥΛΗ	ΦΦ	ΑΙΩΝΑΣ	ΕΤΟΣ	ΔΙΑΣΤΑΣΕΙΣ	ΜΟΝΗ	«ΣΕΡΡΩΝ»	ΒΡΟJ	ΣΙΣ	ΠΕΡΙΓΡΑΦΗ
ΕΒΕ 2396	Μαξίμου Πελοποννησίου, Έργειδων κατά τοῦ σχίσματος	Χάρτ.	190	XVII	1621	205x145	Κ 374	184	346	Ρχ. 31	Πολ. Κ., 389-390
ΕΒΕ 2397	Σύμμεικτος κώδιξ ἑκκλησιαστικῶν καὶ δικαίων	Χάρτ.	127	XIV + XV		210x140	Κ;	185	347	Ρχ. 52	Πολ. Κ., 390-392
ΕΒΕ 2398	Εὐαγγελιστάριον	Περγ.	274	XII		205x165	Ρ Γ 21	84	151	Ρπ. 73	Πολ. Κ., 392
ΕΒΕ 2399	Στιχηράριον	Χάρτ.	318, II	XIV β' μ.		275x190	Κ;	160	304	Ρχ. 103	Πολ. Κ., 392-393
ΕΒΕ 2400	Τρεῖς Λειτουργίαι	Χάρτ.	107	XVI	1548	220x155	Ρ	198	503	Ρχ. 81	Πολ. Κ., 393-394
ΕΒΕ 2401	Παπαδική Ἐν τέλει Ἀνθολογία Στιχηραρίου	Χάρτ.	329	XV		215x140	Ρ; [Ρ]	151	456	Ρχ. 110	Πολ. Κ., 394-396
ΕΒΕ 2402	Κωνσταντίνου Κοντογόνου, Ἐκκλησιαστικὴ ἱστορία	Χάρτ.	784, VIII	XIX	1857-1858	225x155	Ρ	196	—	Ρχ. 66	Πολ. Κ., 396
ΕΒΕ 2403	Τρεῖς Λειτουργίαι	Χάρτ.	67, I	XV + XVI ἀρχ.		210x135	Κ;	197	348	Ρχ. 79	Πολ. Κ., 396-397
ΕΒΕ 2404	Ἰωάννου Χρυσοστόμου, Ἰπόμν. εἰς τὸ κατὰ Μθ. (α' λζ')	Χάρτ.	349	XVII		200x155	Ρ	192	363	Ρχ. 21	Πολ. Κ., 397
ΕΒΕ 2405	Κοντακάριον (μουσ.)	Χάρτ.	467	XIV β' μ.		215x150	Ρ	202	379	Ρχ. 130	Πολ. Κ., 397-398
ΕΒΕ 2406	Παπαδική	Χάρτ.	468	XV	1453	220x145	Ρ	150	455	Ρχ. 128	Πολ. Κ., 398-405
ΕΒΕ 2407	Εὐχολόγιον	Χάρτ.	195, I	XIV β' μ.		195x130	Ρ	193	342	Ρχ. 75	Πολ. Κ., 405-406
ΕΒΕ 2408	Τέσσαρα Εὐαγγέλια	Χάρτ.	231, III	XVII	1623	205x145	Ρ β 4	154	460	Ρχ. 7	Πολ. Κ., 406
ΕΒΕ 2409	Βίοι ἁγίων (εἰς δημόδη)	Χάρτ.	98	XVII α' μ.		155x105	Ρβ33	199	—	Ρχ. 13	Πολ. Κ., 406-407
ΕΒΕ 2410	Ἐρμηνεῖαι εἰς βιβλία τῆς Παλαιᾶς Διαθήκης	Χάρτ.	287	XIII		350x260	Ρ α 1	101	222	Ρχ. 1	Πολ. Κ., 407-408



ΑΘΗΝΑ	ΠΕΡΙΕΧΟΜΕΝΟ	ΥΛΗ	ΦΦ	ΑΙΩΝΑΣ	ΕΤΟΣ	ΔΙΑΣΤΑΣΕΙΣ	ΜΟΝΗ	«ΣΕΡΡΩΝ»	ΒΡΟΙ	ΣΙΣ	ΠΕΡΙΓΡΑΦΗ
ΕΒΕ 2411	Σύμμεικτος μουσικός κώδιξ	Χάρτ.	581 β' μ	XIV-XV άρχ.		220x135	P; <P>	175	326	Pχ. 129	Πολ. Κ., 408-411
ΕΒΕ 2412	Κωνσταντίνου Κούμα, Παγ- χώμια Ιστορία, τ. ΙΒ' (έκδοστ.)	Χάρτ.	σσ. 44 + 87	XIX	1873	210x165	; <P>	191	360	Pχ. 64	Πολ. Κ., 411-412
ΕΒΕ 2413	Στυχηράριον	Χάρτ.	279	XIV β' μ.		265x200	P	167	309	Pχ. 102	Πολ. Κ., 412
ΕΒΕ 2414	Μηνάτων Σεπτεμβρίου (μετά των συναξάρτων)	Περγ.	225, VI	XIV β' μ.		250x180	P Γ 34	53	109	Pπ. 86	Πολ. Κ., 412-413
ΕΒΕ 2415	Ψαλμοί του Δαβίδ (μετά των Ψάμων)	Περγ.	266	XIV		235x160	P Γ 5	60	126	Pπ. 5	Πολ. Κ., 413
ΕΒΕ 2416	Γερασίου Πατρ. Ἀλεξανδρείας (του Παλλαδά), Λόγοι (εις δημόδιη)	Χάρτ.	99, II	XVII τ.		330x200	P α 18	106	228	Pχ. 36	Πολ. Κ., 413-415
ΕΒΕ 2417	Ἀνθολογία Νέας Παπαδικῆς (γραφή Πέτρου Πελοποννησίου)	Χάρτ.	307, VI	XIX	1817	335x175	P	158	467	Pχ. 147	Πολ. Κ., 415-416
ΕΒΕ 2418	Ἐφραίμ του Σύρου, Λόγοι	Χάρτ.	263, VII	XVII	1629	190x135	P β 7	182	345	Pχ. 34	Πολ. Κ., 416-418
ΕΒΕ 2419	Βίος καὶ πολιτεία... Ἀνδρέου ... Σαλοῦ	Περγ.	159	XIII	1296	180x115	K 280	92	181	Pπ. 32	Πολ. Κ., 418
ΕΒΕ 2420	Σύμμεικτος κώδιξ ἄσκητικῶν καὶ ἀποκρίφων διηγήσεων	Χάρτ.	159	XVI-XVII		155x105	P	251	469	Pχ. 47	Πολ. Κ., 418-420
ΕΒΕ 2421	Βίος καὶ μαρτύρια ἁγίων μηνός Ὀκτωβρίου...	Χάρτ.	402, I	XIV		285x195	P α 30	121	303	Pχ. 8	Πολ. Κ., 420-421
ΕΒΕ 2422	Μηνάτων Αὐγούστου (ἄνε των συναξάρτων)	Χάρτ.	270	XIV		290x175	P	120	302	Pχ. 89	Πολ. Κ., 421-422
ΕΒΕ 2423	Τέσσαρα Εὐαγγέλια	Περγ.	229, I	XIV		225x160	P Γ 13	76	142	Pπ. 14	Πολ. Κ., 422
ΕΒΕ 2424	Μουσικός κώδιξ Ἀνθολογία (νέου συστήματος)	Χάρτ.	130, II	XIX ἄρχ.		220x160	P	179	335	Pπ. 143	Πολ. Κ., 422-423
ΕΒΕ 2425	Στυχηράριον	Χάρτ.	148	XIV β' μ.		220x150	P	180	339	Pχ. 107	Πολ. Κ., 423
ΕΒΕ 2426	Μανουήλ Μαλαξοῦ, Νομοκάνων (εις 304 κεφάλαια)	Χάρτ.	305, VI	XVIII	1765	220x155	P	155	461	Pχ. 59	Πολ. Κ., 424

ΑΘΗΝΑ	ΠΕΡΙΕΧΟΜΕΝΟ	ΥΛΗ	ΦΦ	ΑΙΩΝΑΣ	ΕΤΟΣ	ΔΙΑΣΤΑΣΕΙΣ	ΜΟΝΗ	«ΣΕΡΡΩΝ»	ΒΡΟΙ	ΣΙΣ	ΠΕΡΙΓΡΑΦΗ
ΕΒΕ 2427	Λόγιο άσκητικοί και νηπειακοί	Χάρτ.	204	XIV άρχ.		215x140	P	183	344	Pχ. 42	Πολ. Κ., 424-426
ΕΒΕ 2428	Άνθολογία Νέας Παπαδικής (γραφή Πέτρου Πελοποννησίου)	Χάρτ.	237, VI	XIX άρχ.		225x155	P	157	465	Pχ. 140	Πολ. Κ., 426-427
ΕΒΕ 2429	Σύμμεικτος κώδιξ. Συναγωγή λόγων θεολογικών, άποστασμάτων..., κ.ά.	Χάρτ.	327	XIV ά' μ.		205x150	P	177	333	Pχ. 48	Πολ. Κ., 427-433
ΕΒΕ 2430	Μηνσίον Ίανουαρίου-Φεβρουαρίου (άνευ τών συναξάρτων)	Χάρτ.	320	XIV ά' μ.		215x140	P	176	328	Pχ. 90	Πολ. Κ., 433
ΕΒΕ 2431	Νομοκάνονον πάνω πλουσιώτατον (εις 228 κεφάλαια)	Χάρτ.	129	XVII		205x145	P	169	331	Pχ. 58	Πολ. Κ., 433-434
ΕΒΕ 2432	Άνθολογία Παπαδικής (παλαιάς γραφής)	Χάρτ.	282	XIX άρχ.		230x165	P	156	464	Pχ. 139	Πολ. Κ., 434-435
ΕΒΕ 2433	Παναγιωρικών Δεκεμβρίου-Φεβρουαρίου (από 9ης Δεκ.-2ας Φεβρ.)	Χάρτ.	233	XIII		325x230	P α 22	104	226	Pχ. 14	Πολ. Κ., 435-437
ΕΒΕ 2434	Συναξήριον Σεπτεμβρίου-Φεβρουαρίου	Χάρτ.	341	XIV μέσ.		280x200	P	125	409	Pχ. 91	Πολ. Κ., 437
ΕΒΕ 2435	Συναξήριον Μαρτίου-Αυγούστου	Χάρτ.	211	XIV μέσ.		280x215	P ; <P>	123	408	Pχ. 87	Πολ. Κ., 437-438
ΕΒΕ 2436	Λειτουργία Χρυσοστόμου Λειτουργία Βασιλείου	Χάρτ.	44, V	XVIII	1717	270x195	P	166	307	Pχ. 85	Πολ. Κ., 438
ΕΒΕ 2437	Μανουήλ Μαλαξού Νομοκάνων (εις 402 κεφάλαια)	Χάρτ.	399, VI	XVII		215x140	P	170	332	Pχ. 53	Πολ. Κ., 438-440
ΕΒΕ 2438	Λειτουργίαί και τάξεις χειροτονιών	Χάρτ.	96, IV	XVII	1634	265x205	P	165	308	Pχ. 83	Πολ. Κ., 440
ΕΒΕ 2439	Νομοκανονιών	Χάρτ.	σπ. 1021	XVII-XVIII		200x140	P	178	334	Pχ. 57	Πολ. Κ., 440-441
ΕΒΕ 2440	Μανουήλ Μαλαξού, Νομοκάνων	Χάρτ.	245	XVII	1622	210x150	P	168	330	Pχ. 54	Πολ. Κ., 441-442
ΕΒΕ 2441	Χριστοφόρου Πρωτοσυγγέλλου Σερρών, Άιωματική έκολουθία του κτίτορος τής μονής Προδρόμου Σερρών Ίωάννου	Χάρτ.	16, II	XIX	1805	220x160	P	171	336	Pχ. 146	Πολ. Κ., 442-443

ΑΘΗΝΑ	ΠΕΡΙΕΧΟΜΕΝΟ	ΥΛΗ	ΦΦ	ΑΙΩΝΑΣ	ΕΤΟΣ	ΔΙΑΣΤΑΣΕΙΣ	ΜΟΝΗ	«ΣΕΡΡΩΝ»	ΒΡΟΙ	ΣΙΣ	ΠΕΡΙΓΡΑΦΗ
ΕΒΕ 2442	Στιχηράριον	Χάρτ.	82	XIV α' μ.		225x150	P	173	338	Pχ. 106	Πολ. Κ., 443
ΕΒΕ 2443	'Αυθολογία Στιχηραρίου	Χάρτ.	216, X	XVIII		215x165	P	181	329	Pχ. 145	Πολ. Κ., 443-444
ΕΒΕ 2444	Παπαδική	Χάρτ.	364	XV α' μ.		215x140	P	149	454	Pχ. 109	Πολ. Κ., 444-446
ΕΒΕ 2445	Νομοικόνων «πάνο πλουσιώτα- των» (εις 234 κεφάλαια)	Χάρτ.	155, I	XVIII άρχ.		160x105	P β 32	236	—	Pχ. 60	Πολ. Κ., 446-447
ΕΒΕ 2446	'Αναστασιματάριον και 'Αυθολογία της Παπαδικής	Χάρτ.	300	XVIII	1770	170x110	P	221	515	Pχ. 138	Πολ. Κ., 447-448
ΕΒΕ 2447	Στιχηράριον	Χάρτ.	304	XIV άρχ.		225x145	P	226	482	Pχ. 108	Πολ. Κ., 448-449
ΕΒΕ 2448	'Εκλογή Μηναίου Σεπτεμβρίου- Δεκεμβρίου (μετά των αναγνωσιμά- των της Π.Δ. και των συναξαρίων)	Χάρτ.	435	XVI μέσ.		215x150	P	232	488	Pχ. 132	Πολ. Κ., 449-450
ΕΒΕ 2449	Παναγρικόν	Χάρτ.	222	XIV α' μ.		225x155	P β 21	228	484	Pχ. 43	Πολ. Κ., 450-451
ΕΒΕ 2450	Πράξεις και έπιστολαί άποστό- λων κατά τας αναγνώσεις	Χάρτ.	277, III	XIV β' μ.		220x145	P β 2	227	483	Pχ. 149	Πολ. Κ., 451
ΕΒΕ 2451	[Τακώβου του Πρωτοφύλτου], Δο- ξαστάριον Τριωδίου και Πεντηκο- σταρίου (νέας γραφής)	Χάρτ.	189, XIV	XIX	1832	210x150	P	174	368	Pχ. 6	Πολ. Κ., 451-452
ΕΒΕ 2452	[Χρυσάφου του νέου], 'Αναστασιματάριον	Χάρτ.	127	XVIII		160x115	P	222	516	Pχ. 152	Πολ. Κ., 452
ΕΒΕ 2453	Στιχηράριον «καλλιουσιθίν παρά κυρου Γερμανού άρχιερέως Νέου Πατρών»	Χάρτ.	464	XVIII άρχ.		220x165	P	230	486	Pχ. 115	Πολ. Κ., 452-453
ΕΒΕ 2454	Παπαδική	Χάρτ.	56	XIV α' μ.		220x150	P	172	337	Pχ. 105	Πολ. Κ., 453-454
ΕΒΕ 2455	Τριωδίων και Μηναίων της έβδο- μύδος της Τυροσάγου και της Μ. Τεσσαρακοστής	Χάρτ.	291	XVI β' μ.		215x145	P	233	489	Pχ. 99	Πολ. Κ., 454-455

ΑΘΗΝΑ	ΠΕΡΙΕΧΟΜΕΝΟ	ΥΛΗ	ΦΦ	ΑΙΩΝΑΣ	ΕΤΟΣ	ΔΙΑΣΤΑΣΕΙΣ	ΜΟΝΗ	«ΣΕΡΡΩΝ»	ΒΡΟΙ	ΣΙΣ	ΠΕΡΙΓΡΑΦΗ
ΕΒΕ 2456	Παπαδική	Χάρτ.	238	XIV β' μ.		220x145	P	231	487	Pχ. 121	Πολ. Κ., 455-457
ΕΒΕ 2457	Έκλογη μηνιαίου Σεπτεμβρίου- Γανουαρίου (άνευ των συναξάρτων)	Χάρτ.	343	XVI α' μ.		210x135	P	229	485	Pχ. 82	Πολ. Κ., 457
ΕΒΕ 2458	Παπαδική	Χάρτ.	232	XIV	1336	220x140	P	234	490	Pχ. 119	Πολ. Κ., 457-460
ΕΒΕ 2459	Μαξιμου Πελοποννησίου, Κυριακοδόξμων και μετάφρασις λόγων Μ. Βασιλείου	Χάρτ.	III + 331	XVII	1624	305x205	P	159	424	Pχ. 32	Πολ. Κ., 460-461
ΕΒΕ 2460	Παρακλητική	Χάρτ.	245	τ. XIV-XV άρχ.		295x220	P	129	416	Pχ. 122	Πολ. Κ., 461
ΕΒΕ 2461	Μαξιμου Πελοποννησίου, Κυριακοδόξμων και μετάφρασις λόγων Μ. Βασιλείου	Χάρτ.	472	XVII	1624	305x205	P	111	235	Pχ. 33	Πολ. Κ., 461-462
ΕΒΕ 2462	Βίοι και μαρτύρια άγιων (15-31 Γανουαρίου)	Χάρτ.	261	XIII-XIV άρχ.		315x230	P α 33	109	230	Pχ. 11	Πολ. Κ., 462-463
ΕΒΕ 2463	Βασιλείου του Μεγάλου και Αύγουστίνου Τριτωνος, έργα	Χάρτ.	326	XV + XIV		295x215	P α 5	133	420	Pχ. 23	Πολ. Κ., 464
ΕΒΕ 2464	Γρηγορίου Θεολόγου, "Εργα μετά έφημερίας	Χάρτ.	55	XIV άρχ.		315x235	Κ 371	134	421	Pχ. 24	Πολ. Κ., 465
ΕΒΕ 2465	Λειτουργικά	Χάρτ.	329	XIV	1333;	285x200	P	124	409	Pχ. 98	Πολ. Κ., 465-466
ΕΒΕ 2466	Ίωάννης τής Κλίμακος	Χάρτ.	309	XIV	1342	280x205	P α 11	113	286	Pχ. 25	Πολ. Κ., 466-467
ΕΒΕ 2467	Γεροντικών («Παράδεισος»), τού τού- του τής «αστηματικής συλλογής»	Χάρτ.	288	XIV άρχ.		280x215	P	128	413	Pχ. 49	Πολ. Κ., 467-469
ΕΒΕ 2468	Μηνιαίων Όκτωβρίου (μετά των συναξάρτων)	Χάρτ.	179, I	XV	1419	280x195	P β 46	139	432	Pχ. 92	Πολ. Κ., 469-471
ΕΒΕ 2469	Κεφάλαια θεολογικά έκκλησιαστικών πατέρων	Χάρτ.	326	XIV μέσ.		275x195	P α 10;	118	299	Pχ. 27	Πολ. Κ., 471
ΕΒΕ 2470	Βίοι και μαρτύρια άγιων μηνός Νοεμβρίου	Χάρτ.	402, II	τ. XIV-XV άρχ.		270x190	P α 31	110	478	Pχ. 9	Πολ. Κ., 471-473



ΑΘΗΝΑ	ΠΕΡΙΕΧΟΜΕΝΟ	ΥΛΗ	Φ-Φ	ΑΙΩΝΑΣ	ΕΤΟΣ	ΔΙΑΣΤΑΣΕΙΣ	ΜΟΝΗ	«ΣΕΡΡΩΝ»	ΒΡΟΙ	ΣΙΣ	ΠΕΡΙΓΡΑΦΗ
ΕΒΕ 2471	Πανηγυρικών και Βίοι και μαρτυρία άγιων	Χάρτ.	401	XIV α' μ.		270x200	P α 23	114	295	Pχ. 16	Πολ. Κ., 473-475
ΕΒΕ 2472	'Ακολουθία του όσιου Μακαρίου (19 'Ιαν.), (του Αιγυπτίου και του 'Αλεξανδρέως)	Χάρτ.	48, II	XIX α' μ.		255x170	P	103	—	Pχ. 97	Πολ. Κ., 475
ΕΒΕ 2473	Ευχολόγιον	Περγ. και Χάρτ.	185	XV β' μ.		175x125	P Γ 44	93	195	Pπ. 90	Πολ. Κ., 476-477
ΕΒΕ 2474	Νομοκάνων και άγιαματάριον	Χάρτ.	145	XVII	ante 1641	150x095	P β 38;	138	—	Pχ. 78	Πολ. Κ., 477-478
ΕΒΕ 2475	'Ιωάννου Χρυσοστόμου, 'Υπόμν. εις τό κατά 'Ιω. (μζ' -πδ')	Χάρτ.	278	XIV		280x190	P	108	402	Pχ. 20	Πολ. Κ., 478
ΕΒΕ 2476	'Ιωάννου Χρυσοστόμου, 'Ομιλία εις τας Πράξεις των 'Αποστόλων (χβ' -μγ')	Χάρτ.	181	XIII-XIV		285x205	P	115	296	Pχ. 19	Πολ. Κ., 478-479
ΕΒΕ 2477	Βασιλείου του Μεγάλου, 'Ασκητικά και 'Ηθικά	Χάρτ.	219	XIV		280x195	P α 4	117	298	Pχ. 22	Πολ. Κ., 479-480
ΕΒΕ 2478	Ψαλτήριον, μετά όδων	Χάρτ.	283, I	XIV	1340	275x200	P α 22	116	297	Pχ. 3	Πολ. Κ., 480-481
ΕΒΕ 2479	Θεοδ. Προδρόμου, 'Εξηγήσις εις τούς κανόνας των δεσποτικών όρτων Κοσμά μελωδού και 'Ιω. Δαμασκηνού	Χάρτ.	212	XIII τ.		275x195	P	119	300	Pχ. 41	Πολ. Κ., 481-482
ΕΒΕ 2480	Μηνάτων Δεκεμβρίου (άνευ των συναξαρίων)	Χάρτ.	168, I	XVI	1555	305x210	P	136	425	Pχ. 93	Πολ. Κ., 482
ΕΒΕ 2481	Λόγος έγκωμισιατικός εις τον βίον του άγιου... Χαρίτωνος	Χάρτ.	16, I	XIX άρχ.		360x255	1916 ; ΒΑΝ (7)	102	—	Pχ. 17	Πολ. Κ., 482-483
ΕΒΕ 2482	Πανηγυρικών και Βίοι άγιων	Χάρτ.	330	XIV α' μ.		285x195	P α 19	135	423	Pχ. 12	Πολ. Κ., 483-486
ΕΒΕ 2483	Κώδιξ νομικού περιεχομένου	Χάρτ.	205, II	XIV μέσ.		265x205	P	140	434	Pχ. 51	Πολ. Κ., 486



ΑΘΗΝΑ	ΠΕΡΙΕΧΟΜΕΝΟ	ΥΛΗ	ΦΦ	ΑΙΩΝΑΣ	ΕΤΟΣ	ΔΙΑΣΤΑΣΕΙΣ	ΜΟΝΗ	«ΣΕΡΡΩΝ»	ΒΡΟJ	ΣΙΣ	ΠΕΡΙΓΡΑΦΗ
ΕΒΕ 2484	Κώδιξ πολυμειγής (φ. 199ν «Παυδέκτης»), θεολογικός και λειτουργικῶς περιεχομένου	Χάρτ.	295, I	XV β' μ.		290x215	Κ	112	284	Ρχ. 131	Πολ. Κ., 487-488
ΕΒΕ 2485	Ψαλτήριον (μετά τῶν ψάδων)	Περγ.	323, I	XIV		245x165	Ρ Γ 3	55	116	Ρπ. 4	Πολ. Κ., 488
ΕΒΕ 2486	Μηναιῶν Φεβρουαρίου (ἄνευ τῶν συναξαρίων)	Περγ.	200	XIV		230x170	Ρ Γ 37	67	133	Ρπ. 87	Πολ. Κ., 489
ΕΒΕ 2487	Λόγοι Πατέρων καὶ Βίοι ἀγίων	Περγ.	280	XI-XII		210x170	Κ 236	78	114	—	Πολ. Κ., 489-490
ΕΒΕ 2488	Παρακλητική (β' μέρος, ἦχος πλάγιος α' - ἦχος πλάγιος δ')	Περγ.	226	XIV α' μ.		240x165	Ρ Β 12	57	118	Ρπ. 99	Πολ. Κ., 490-491
ΕΒΕ 2489	Ἀπόστολος κατὰ τὰς ἀναγνώσεις	Περγ.	175	XIV		245x170	Ρ Γ 25	66	132	Ρπ. 18	Πολ. Κ., 491
ΕΒΕ 2490	Συναξάριον	Χάρτ.	242	XIV		250x195	Ρ	141	439	Ρχ. 100	Πολ. Κ., 491-492
ΕΒΕ 2491	Παλαιά Διαθήκη. Ἡ Ὁκτάτευχος μετὰ τῶν τεσσάρων βιβλίων τῶν Βασιλειῶν	Περγ.	380	XIII	1280	260x180	Ρ Γ 1	56	117	Ρπ. 2	Πολ. Κ., 492-493
ΕΒΕ 2492	Ἀναστασίου Συναΐτου, Ἐρωτοαποκρίσεις κ.ά.	Περγ.	184	XII		250x180	Ρ Γ 28	65	131	Ρπ. 62	Πολ. Κ., 493-496
ΕΒΕ 2493	Ἀποστολοεσαγγέλια κατὰ τὰς ἀναγνώσεις	Περγ. + Χάρτ.	310, I	XIII-XIV		240x170	Ρ Γ 22	59	125	Ρπ. 76	Πολ. Κ., 496
ΕΒΕ 2494	Ψαλτήριον (μετά τῶν ψάδων)	Περγ.	325, III	XIV		210x160	Ρ Γ 4	79	145	Ρπ. 3	Πολ. Κ., 496
ΕΒΕ 2495	Τέσσαρα Εὐαγγέλια	Περγ.	315	XIII		230x175	Ρ Γ 11	72	139	Ρπ. 17	Πολ. Κ., 497
ΕΒΕ 2496	Μηναιῶν Μαρτίου (μετὰ τῶν συναξαρίων)	Περγ.	304, III	XIV	1353	210x145	Ρ Γ 38	87	152	Ρπ. 84	Πολ. Κ., 497-498
ΕΒΕ 2497	Ἱστορία Βασιλαμά καὶ Ἰωάσαφ	Περγ.	150	XI		200x160	Ρ ἤ Κ;	⟨Ρ⟩ 86	186	Ρπ. 56	Πολ. Κ., 498
ΕΒΕ 2498	Μηναιῶν Ἰουνίου (μετὰ τῶν συναξαρίων)	Περγ.	221, I	XIV	1340	220x135	Ρ Γ 41	77	143	Ρπ. 82	Πολ. Κ., 499
ΕΒΕ 2499	Τέσσαρα Εὐαγγέλια	Περγ.	245, II	XIV	1311	210x140	Ρ Γ 16	83	150	Ρπ. 12	Πολ. Κ., 499-500

ΑΘΗΝΑ	ΠΕΡΙΕΧΟΜΕΝΟ	ΥΛΗ	ΦΦ	ΑΙΩΝΑΣ	ΕΤΟΣ	ΔΙΑΣΤΑΣΕΙΣ	ΜΟΝΗ	«ΣΕΡΡΩΝ»	ΒΡΟΙ	ΣΙΣ	ΠΕΡΙΓΡΑΦΗ
ΕΒΕ 2500	Μουσικός κώδιξ. Μαθηματάριον.	Χάρτ.	299	XIV μέσ.		225x150	P	142	442	Pχ. 104	Πολ. Κ., 500-501
ΕΒΕ 2501	Χρονογράφος	Χάρτ.	293, I	XVII	1626	205x145	P β 64;	131	—	Pχ. 61	Πολ. ΧΚ. s. n.
ΕΒΕ 2502	Μηνάτιον Ίουνίου (μετά των Συναξαρίων)	Περγ.	144	XIII		200x145	P Γ 42	91	174	Pπ. 80	N. Ποιμήν 4,49*
ΕΒΕ 2503	Ἐξομολογήτάριον	Χάρτ.	118 (III,III)	XV		190x125	P	100	410	Pχ. 127	Πολ. ΧΚ. s. n.
ΕΒΕ 2504	Ἀπόσπασμα ἀγιογραφικοῦ κώδικος	Περγ.	51	XI-XII		365x280	K	8	66	Pπ. 30	Π. Κ., σ. 41, Ehrhard, Über lief. I, 408-410*
ΕΒΕ 2505	Βασιλείου τοῦ μεγάλου, Λόγοι	Περγ.	171	XIV		340x245	P A 16	10	23	Pπ. 46	N. Ποιμήν 2,343*
ΕΒΕ 2506	Ἀπόσπασμα ἀγιογραφικοῦ κώδικος μηνός Ἰανουαρίου	Περγ.	58	XI		345x265	K 369	9	68	Pπ. 29	Πολ. ΧΚ. s. n.*
ΕΒΕ 2507	Τέσσαρα Εὐαγγέλια	Περγ.	265, I	XI-XII		205x170	P Γ 12	82	148	Pπ. 8	N. Ποιμήν 3,722 Greg. 1691, v. Soden ε 1188 [σ. 152]*
ΕΒΕ 2508	Τέσσαρα Εὐαγγέλια (Διαίρεσις εἰς κεφάλαια)	Περγ.	238	XIV		240x170	P Γ 19	69	135	Pπ. 13	N. Ποιμήν 3, 724- 5. Παπαγ. 20 BZ325, 9. Greg. 1698, v. Soden ε 1501 (σ.212)*
ΕΒΕ 2509	Τέσσαρα Εὐαγγέλια	Περγ.	234	XIV		220x150	P Γ 18	81	147	Pπ. 11	N. Ποιμήν 3,724. Greg. 1697*
ΕΒΕ 2510	Τέσσαρα Εὐαγγέλια	Περγ.	304, I	XIV		190x135	P Γ 15	89	161	Pπ. 10	N. Ποιμήν 3,723. Greg. 1694, v. Soden ε 4012 (σ. 200)*
ΕΒΕ 2511	Βασιλείου τοῦ μεγάλου, Ὁμιλία	Περγ.	346	XIV		335x240	P A 15	19	33	Pπ. 45	N. Ποιμήν 2, 340- 42*
ΕΒΕ 2512	Κυρίλλου Ἱεροσολύμων, Κατηχήσεις φωτισμένων	Περγ.	13	XII; XIII		295x240	P B 5	43	70	Pπ. 79	N. Ποιμήν 3,466. Παπαγ. 55; BZ 325. 13*

ΑΘΗΝΑ	ΠΕΡΙΕΧΟΜΕΝΟ	ΥΛΗ	ΦΦ	ΑΙΩΝΑΣ	ΕΤΟΣ	ΔΙΑΣΤΑΣΕΙΣ	ΜΟΝΗ	«ΣΕΡΡΟΝ»	ΒΡΟΙ	ΣΙΣ	ΠΕΡΙΓΡΑΦΗ
ΕΒΕ 2513	Ευαγγελιστάριον	Περγ.	322	XII		315x225	P A 5	41	60	P π. 68	N. Ποιμίν 2, 199. Greg. I 1224*
ΕΒΕ 2514	Μηνιαίων Όκτωβρίου (μετά των Συναξαρίων)	Περγ.	234	XIV		230x160	P Γ 35	68	134	P π. 88	N. Ποιμίν 4, 48. Α. Πολίτης, Νεοκ., σ. 587. 6.*
ΕΒΕ 2515	Μηνιαίων Μαΐου (μετά των Συναξαρίων)	Περγ.	226, I	XIV	1334	215x145	P Γ 40	80	146	P π. 81	N. Ποιμίν 4, 49. Παπαγ. 91: BZ 323. 9. Α. Πολίτης, Νεοκ., σ. 587. 8.*
ΕΒΕ 2516	Τριώδιον και Πεντηκοστάριον (ένιαχού μετά παρασημαντικής)	Περγ.	208	XIV		265x180	P B 13	52	106	P π. 91	N. Ποιμίν 3, 719. Παπαγ. BZ 325.19*
ΕΒΕ 2517	Άββα Δωροθέου, Διδασκαλία (α'-α')	Χάρτ. + Περγ.	90	XIII		220x160	P ; [P]	85	183	P π. 53	Πολ. Χ.Κ. σ. n.
ΕΒΕ 2518	Παρακλητική (α' μέρος: ήχος α'-δ')	Περγ.	230, I	XIV		245x170	P B 11	54	110	P π. 98	N. Ποιμίν 3, 719. Α. Πολίτης, Νεοκ., σ. 587. 11*
ΕΒΕ 2519	Μηνιαίων Φεβρουαρίου (μετά των συναξαρίων)	Περγ.	178	XIV	1350	235x160	P Γ 36	70	136	P π. 83	N. Ποιμίν 4, 48. Α. Πολίτης, Νεοκ., σ. 587 x.ε., 1*
ΕΒΕ 2520	Ευαγγελιστάριον (μετά έρυθρών σημαδωρώνων)	Περγ.	149, I	XII		215x165	K;	88	158	P π. 72	Greg. I 1649*
ΕΒΕ 2521	Πρόξεις και έπιστολαί των Άποστόλων	Περγ.	250 (III, III)	XIV		215x155	P Γ 24	75	141	P π. 19	N. Ποιμίν 4, 40. Greg. 1761. V. Soden α 452*
ΕΒΕ 2522	Βίαι άγιών από 14ης-τέλους Νοεμβρίου	Περγ.	298, I	XII		305x230	P A 35	37	56	P π. 23	N. Ποιμίν 3, 331-3. A. Ehrhard, Überlief., II 434.61*
ΕΒΕ 2523	Ίωάννου Χρυσοστόμου Ύπνιν, εις τό κατά Μτθ. (α'-μδ')	Περγ.	241 I, I	XI;		330x250	P A 21	24	40	P π. 42	N. Ποιμ. 2, 349-350*

ΑΘΗΝΑ	ΠΕΡΙΕΧΟΜΕΝΟ	ΥΛΗ	ΦΦ	ΑΙΩΝΑΣ	ΕΤΟΣ	ΔΙΑΣΤΑΣΕΙΣ	ΜΟΝΗ	«ΣΕΡΡΩΝ»*	ΒΡΟΙ	ΣΙΣ	ΠΕΡΙΓΡΑΦΗ
ΕΒΕ 2524	Βίοι άγιων από 14ης-έλους μηνός Δεκεμβρίου	Περγ.	208	XII-XIII		310x225	P A 38	40	57	P π. 26	N. Ποιμ. 3, 459. A. Ehrhard, Oberlief., II 496.37*
ΕΒΕ 2525	Ευαγγελιστήριον (μετά έρωθρών σημαδοφώνων)	Περγ.	201, I	XII		290x210	P B 2	46	81	P π. 69	N. Ποιμν 3, 465. Greg. / 1228*
ΕΒΕ 2526	Μουσικαίς κωδίξ (Στιχητήριον)	Περγ.	171	XIII		350x275	P A 42	5	9	P π. 94	N. Ποιμν 3, 463*
ΕΒΕ 2527	Ίωάννου Χρυσοστόμου, Όμιλία εις τους ανδριάντας (β'-α')	Περγ.	194	XI-XII		310x230	P A 28	28	45	P π. 40	N. Ποιμν 3, 85*
ΕΒΕ 2528	[Ίωάννου Δαμασκηνού] Ίστορία Βασιλείας και Ίουάσαφ	Περγ.	219	XIII-XIV		270x205	P B 6	50	92	P π. 57	N. Ποιμν 3, 466*
ΕΒΕ 2529	Συναξάριον Σεπτεμβρίου-Φεβρουαρίου	Περγ.	223, I	XIV-XV		290x205	P B 10	48	84	P π. 77	N. Ποιμν 3, 718*
ΕΒΕ 2530	Τριώδιον (μέχρι του Σαββάτου του Λαζάρου)	Περγ.	247	XIV	1348	270x200	P B 14	49	86	P π. 93	N. Ποιμν 3, 719. A. Πολίτης, Νεοκ. 587.10*
ΕΒΕ 2531	Υ αλτήριον και λόγοι διάφοροι	Περγ.	176	XIII	1281	260x180	P B 1	51	94	P π. 6	N. Ποιμν 3, 464*
ΕΒΕ 2532	Πράξεις και Έπιστολαί των Άποστόλων (κατά τάς επί έκκλησιαστικής άναγνωσίας)	Περγ.	256, (I, II)	XIV	1388	275x215	P B 4	47	83	P π. 75	N. Ποιμν 3, 465. Greg. / 1230. L. Politis, Schreiberschule, 30.20*
ΕΒΕ 2533	Γεροντικόν (Λαυσαϊκόν)	Περγ.	209	XI-XII		288x210	P B 7	45	78	P π. 59	N. Ποιμ. 3, 466. Παπαγ. 95. BZ, 325. 3*
ΕΒΕ 2534	Βίοι και μαρτύρια άγιων από 1-12 Δεκεμβρίου	Περγ.	284	XII;		355x260	P A 36	3	6	P π. 25	N. Ποιμν 3, 333-334. Ehrhard, Oberlief., II 481.44*
ΕΒΕ 2535	Βίοι άγιων από 1-5 Νοεμβρίου (χειμενα μεταρρασιατικά)	Περγ.	362	XII		370x285	P A 34	2	3	P π. 22	N. Ποιμν 3, 330-331. Ehrhard, Oberlief. II 440: «Prachtexemplar»*



ΑΘΗΝΑ	ΠΕΡΙΕΧΟΜΕΝΟ	ΥΑΗ	Φ-Φ	ΑΙΩΝΑΣ	ΕΤΟΣ	ΔΙΑΣΤΑΣΕΙΣ	ΜΟΝΗ	«ΣΕΡΡΟΝ»	ΒΡΟJ	ΣΙΣ	ΠΕΡΙΓΡΑΦΗ
ΕΒΕ 2536	Παλασίου Έλενουπόλεως, Λαυσακόν	Περγ.	313	XIII	1295	275x225	P B 8	44	76	P π. 60	N. Ποιμήν 3, 466*
ΕΒΕ 2537	Ίωάννου Χρυσοστόμου, Όμιλία	Περγ.	219	XI		330x245	P A 27	27	44	P π. 41	N. Ποιμήν 2, 352- 353· 3, 8 3-85*
ΕΒΕ 2538	Ίωάννου Χρυσοστόμου, Όμιλία εις την Γένεσιν (α'-λ')	Περγ.	275	XII		315x240	P A 20	26	42	P π. 37	N. Ποιμήν 2, 349*
ΕΒΕ 2539	Ίωάννου Χρυσοστόμου, Υπόμν. εις τόν εὐαγγελιστήν Μτθ. (α'-με')	Περγ.	306	XIII		325x240	P A 22	25	41	P π. 44	N. Ποιμήν 2, 350*
ΕΒΕ 2540	Εὐαγγελιστήριον (μετά ἐρωθῶν σηματοδοφώνων)	Περγ.	353	XIII		325x260	P A 4	39	59	P π. 71	N. Ποιμήν 2, 199. Greg. / 1223*
ΕΒΕ 2541	Βίοι ἁγίων μνηῶν Σεπτεμβρίου καί Ὀκτωβρίου	Περγ.	242, I	XIV		320x230	P A 33	36	55	P π. 21	N. Ποιμήν 3, 328- 329. Ehrhard, Überlief., II 324. 92*
ΕΒΕ 2542	Γρηγορίου τοῦ Θεολόγου, Λόγοι	Περγ.	431, IV	XIV		320x225	P A 11	20	35	P π. 51	N. Ποιμήν 2, 203-206*
ΕΒΕ 2543	Γρηγορίου τοῦ Θεολόγου, Λόγοι	Περγ.	273	XI		395x270	P A 10	4	8	P π. 49	N. Ποιμήν 2, 202-203*
ΕΒΕ 2544	Ίωάννου Χρυσοστόμου, Λόγοι (x.δ.)	Περγ.	284	XI	1006	345x265	P A 29	14	28	P π. 34	N. Ποιμήν 3, 85-88. Lake, I, σ. 18, πιν. 61, 63. Haikín, σ. 143*
ΕΒΕ 2545	Βίοι ἁγίων 2-18 Ἰανουαρίου	Περγ.	246	XII		350x265	P A 39	6	10	P π. 28	N. Ποιμήν 3, 460- 461. Ehrhard, Überlief., II 540. 31 καί II 348.19*
ΕΒΕ 2546	Εὐαγγελιστήριον	Περγ.	359	XIII-XIV		335x255	P A 6	11	24	P π. 65	N. Ποιμήν 2, 199. Greg. / 1255*
ΕΒΕ 2547	Ίωάννου Χρυσοστόμου, Ἐπιμνηεῖα εις τό κατά Ἰω. Εὐαγγέλιον (α'-λε')	Περγ.	254	XII		370x275	P A 26	13	26	P π. 35	N. Ποιμήν 2, 352*
ΕΒΕ 2548	Ίωάννου Χρυσοστόμου, Ἐπιμνηεῖα εις τό κατά Ἰω. Εὐαγγέλιον (α'-να')	Περγ.	245, I	XI		350x260	P A 24	15	29	P π. 36	N. Ποιμήν 2, 351*



ΑΘΗΝΑ	ΠΕΡΙΕΧΟΜΕΝΟ	ΥΛΗ	ΦΦ	ΑΙΩΝΑΣ	ΕΤΟΣ	ΔΙΑΣΤΑΣΕΙΣ	ΜΟΝΗ	«ΣΕΡΡΟΝ»	ΒΡΟΙ	ΣΙΣ	ΠΕΡΙΓΡΑΦΗ
ΕΒΕ 2549	Ευαγγελιστάριον	Περγ.	122	XIII		330x250	P A 7	12	15	P π. 70	N. Ποιμίν 2, 200. Greg. / 1226*
ΕΒΕ 2550	Ἐφεσάκι τοῦ Σύρου, Λόγοι	Περγ.	298	XIV	1317-1319	325x240	P A 19	29	46	P π. 54	N. Ποιμίν 2, 348. Παπαγ. ΒΖ 322.8. N. Βέης, Ἀφρίτας 1 (1904) 407 καὶ ΝΕ 1 (1904) 330·4 (1907) 165-166. V-G. s.v.*
ΕΒΕ 2551	Πρόξεις καὶ ἐπιστολαὶ τῶν Ἀποστόλων (μετὰ ἐρυθρῶν σηματοφορῶν)	Περγ.	235	XII		310x225	P A 8	42	62	P π. 74	N. Ποιμίν 2, 200. Greg. / α 1227 (σ.158)*
ΕΒΕ 2552	Ευαγγελιστάριον (μετὰ ἐρυθρῶν σηματοφορῶν)	Περγ.	174	XI		305x220	P A 3	32	49	P π. 66	N. Ποιμίν 2, 198-199. Greg. / 1222 (σ.158)*
ΕΒΕ 2553	Ἰωάννου Χρυσοστόμου, Ἐρμηνεία εἰς τὸ κατὰ Ἰω. Ευαγγέλιον (α'-μδ')	Περγ.	319, II	XI		355x230	P A 25	16	30	P π. 38	N. Ποιμίν 2, 351-352*
ΕΒΕ 2554	Γρηγορίου Θεολόγου, Λόγοι	Περγ.	158 (I,II)	XII		325x235	P A 13	21	36	P π. 47	N. Ποιμίν 2, 338-339*
ΕΒΕ 2555	Ἰωάννου Χρυσοστόμου, Ἐρμηνεία εἰς τὸ κατὰ Μθ. Ευαγγέλιον (με'-γ')	Περγ.	353	XI-XII		340x235	P A 23	17	31	P π. 39	N. Ποιμίν 2, 351*
ΕΒΕ 2556	Γρηγορίου Θεολόγου, Λόγοι	Περγ.	247	X, XI		315x230	P A 12	18	32	P π. 48	N. Ποιμίν 2, 206-8*
ΕΒΕ 2557	Ευαγγελιστάριον (μετὰ ἐρυθρῶν σηματοφορῶν)	Περγ.	200	XII-XIII		290x220	P B 3	33	50	P π. 67	N. Ποιμίν 3, 465. Greg. / 1229 (σ. 158)*
ΕΒΕ 2558	Ἐφεσάκι τοῦ Σύρου, Λόγοι	Περγ.	219	XI		300x230	P A 17	30	47	P π. 52	N. Ποιμίν 2, 344-346. Παπαγ. ΒΖ, 325.11*
ΕΒΕ 2559	Βίοι ἁγίων μηνὸς Σεπτεμβρίου (κείμενα μεταφραστικά)	Περγ.	273	XII		325x235	P A 32	35	54	P π. 20	N. Ποιμίν 3, 327-328. Ehrhard, Überlief., II 342*
ΕΒΕ 2560	Βίοι καὶ ἐγκώμια ἁγίων (διαφόρων μηνῶν) (Παντολέοντες)	Περγ.	208	XII		315x240	P A 40	34	53	P π. 31	N. Ποιμίν 3, 461-3*
ΕΒΕ 2561	Ἐφεσάκι τοῦ Σύρου, Λόγοι	Περγ.	238 (II,I)	XIII		290x210	P A 18	31	48	P π. 55	N. Ποιμίν 2, 347. Παπαγ. ΒΖ, 325.11*

ΑΘΗΝΑ	ΠΕΡΙΕΧΟΜΕΝΟ	ΥΛΗ	ΦΦ	ΑΙΩΝΑΣ	ΕΤΟΣ	ΔΙΑΣΤΑΣΕΙΣ	ΜΟΝΗ	«ΣΕΡΡΩΝ»	ΒΡΟΙ	ΣΙΣ	ΠΕΡΙΓΡΑΦΗ
ΕΒΕ 2562	Βίοι άγιών (1-14 Δεκ.) Σύνοψις Μεταφραστού	Περγ.	201	XIII-XIV		310x209	P A 37	38	58	P π. 27	N. Ποιμήν 3, 459. Παπαγ. ΒΖ 325, 4*
ΕΒΕ 2563	Απόσπασμα Συνεξαρίου (άπό 1 Ίανουαρίου μέχρι 28 Απριλίου)	Περγ.	57	XIII		320x260	K;	22	69	P π. 78	Πολ. ΧΚ. s.n.
ΕΒΕ 2564	Ίωάννου Χρυσοστόμου, Λόγοι	Περγ.	167	X-XI		330x260	; [P]	23	39	P π. 33	Πολ. ΧΚ. s.n.
ΕΒΕ 2565	Ίωάννου Χρυσοστόμου, Όμιλίες εις τοις άνδριάντας	Περγ.	268	XII		255x180	P Γ 27	64	130	P π. 43	N. Ποιμήν 4, 41-42*
ΕΒΕ 2566	Ίωάννου Σχολαστικού, Κλίμαξ θειας άνόδου	Περγ.	267	XI-XII		210x150	; [P]	(184)	184	P π. 58	Πολ. ΧΚ. s.n.
ΕΒΕ 2567	Μηνιαίων Ίουλίου	Περγ.	175 (I)	XIII-XIV		230x150	P Γ 43	74	140	P π. 89	N. Ποιμήν 4, 49*
ΕΒΕ 2568	Μουσικός κώδιξ (Ανθολόγιον Στιχηραρίου). Νέον σύστημα	Χάρτ.	280 (I)	XIX άρχ.	1372	225x155	P	189	357	P χ. 160	Πολ. ΧΚ. s.n.
ΕΒΕ 2569	Τρεις λειτουργία	Χάρτ.	77	XVI		205x150	P	248	508	P χ. 86	Πολ. ΧΚ. s.n.
ΕΒΕ 2570	Τυπικόν Ίεροσολύμων (όσιου Σάββα) [Θεόδ. Στουδίτης, Μάρκος Ιερομόν. Σωφρόνιος Ίεροσολύμων, Νικηφ. Κάλλιπτος Ξανθόπουλος]	Χάρτ.	250	XIV		215x140	P	243	502	P χ. 73	Πολ. ΧΚ. s.n.
ΕΒΕ 2571	Πάβλου μητροπολίτου Άμορίου Θεοσκαίριον κ.ά. (Σύμμεικτος)	Χάρτ.	300	XIV		210x135	P	204	480	P χ. 124	Πολ. ΧΚ. s.n.
ΕΒΕ 2572	Μουσικός κώδιξ (Ανθολόγιον Στιχηραρίου)	Χάρτ.	336, (I,I)	XVIII	1715	215x155	P	207	476	P χ. 136	Πολ. ΧΚ. s.n.
ΕΒΕ 2573	Εύχολόγιον	Χάρτ.	271	XIV		210x130	P	200	370	P χ. 76	Πολ. ΧΚ. s.n.
ΕΒΕ 2574	Τυπικόν Ίεροσολύμων όσιου Σάββα	Χάρτ.	181	XIII-XIV		170x120	K;	209	382	P χ. 72	Πολ. ΧΚ. s.n.
ΕΒΕ 2575	Μουσικός κώδιξ (Παπαδική)	Χάρτ.	292	XVIII		170x120	P	212	396	P χ. 151	Παπαγ. άρ. 132 (om.BZ)*
ΕΒΕ 2576	Μουσικός κώδιξ (Στιχηραρίον άπό 1 Ίανουαρι. μέχρι τέλους Αύγ.)	Χάρτ.	302	XVIII		165x105	P	211	392	P χ. 117	Πολ. ΧΚ. s.n.
ΕΒΕ 2577	Μουσικός κώδιξ (Παπαδική)	Χάρτ.	462, III	XVIII		170x120	K;	213	397	P χ. 153	Πολ. ΧΚ. s.n.

ΑΘΗΝΑ	ΠΕΡΙΕΧΟΜΕΝΟ	ΥΛΗ	Φ-Φ	ΑΙΩΝΑΣ	ΕΤΟΣ	ΔΙΑΣΤΑΣΕΙΣ	ΜΟΝΗ	«ΣΕΡΡΩΝ»	ΒΡΟΙ	ΣΣ	ΠΕΡΙΓΡΑΦΗ
ΕΒΕ 2578	Μουσικός κώδιξ (Θεοτοχία, Θεοτοχία κτρ Δανιήλ Λαμπαδαρίου κ.κ.)	Χάρτ.	244	XVIII		170x120	K; [P]	215	399	Pχ. 158	Πολ. ΧΚ. s. n.
ΕΒΕ 2579	Μουσικός κώδιξ (Παπαδική-Ανθολογία)	Χάρτ.	287	XIX	1823	165x110	K;	258	517	Pχ. 157	Πολ. ΧΚ. s. n.
ΕΒΕ 2580	Μουσικός κώδιξ (Παπαδική-Ανθολογία)	Χάρτ.	374	XIX άρχ.		170x110	P; [P]	214	398	Pχ. 154	Πολ. ΧΚ. s. n.
ΕΒΕ 2581	Αχολουθία άγιου Ιερομόντου Μοδέστου, πατριάρχου Τερσολύμων	Χάρτ.	58	XVII		205x145	P	220	514	Pχ. 96	Πολ. ΧΚ. s. n.
ΕΒΕ 2582	Τρεις Λειτουργία	Χάρτ.	98	XVI	1532	210x140	P	206	475	Pχ. 80	Πολ. ΧΚ. s. n.
ΕΒΕ 2583	Κεφάλαια Θεολογικά (περί άγιος Τριάδος περί ακτίστου φωτός, κατά Λατίνων, κατά Βαρλαάμ, Άντιδόνου κ.κ.)	Χάρτ.	385τ.	XIV-XV άρχ.		220x145	P β 17	195	368	Pχ. 40	Πολ. ΧΚ. s. n.
ΕΒΕ 2584	Μουσικός κώδιξ (Στιχηρίον Γερμανού άρχιερέως Νέων Πατρών)	Χάρτ.	206	XVIII		205x150	P	246	506	Pχ. 113	Πολ. ΧΚ. s. n.
ΕΒΕ 2585	Κατάλογος μνημονομένων έπ' εκκλησιαστικής όνομάτων	Χάρτ.	25	XVII; XVIII		215x155	P; [P]	247	507	Pχ. 63	Πολ. ΧΚ. s. n.
ΕΒΕ 2586	Ψαλμοί του Δαβίδ, μετά των Ώδων	Χάρτ.	185	XVI β' μ.		205x145	P β 1	249	509	Pχ. 4	Πολ. ΧΚ. s. n.
ΕΒΕ 2587	Τυπικόν της μονής Προδρόμου	Χάρτ.	40 (II, IV)	XVIII		190x135	P β 16	257	—	Pχ. 74	Πολ. ΧΚ. s. n.
ΕΒΕ 2588	Στ. Κοιμηνούδου, Σημειώσεις πανεπιστημιακά (Βίος Ρωμαίων, Έλληνων)	Χάρτ.	163	XIX μέσ.		230x165	P; <P>	252	—	Pχ. 67	Πολ. ΧΚ. s. n.
ΕΒΕ 2589	Φιλίππου Ίωάννου, Σημειώσεις πανεπιστημιακά (Μεταφυσική)	Χάρτ.	112	XIX μέσ.		230x160	P; <P>	253	—	Pχ. 68	Πολ. ΧΚ. s. n.
ΕΒΕ 2590	Φιλίππου Ίωάννου, Σημειώσεις πανεπιστημιακά (εισαγωγή εις την Φιλοσοφίαν)	Χάρτ.	127	XIX μέσ.		220x175	P; [P]	254	—	Pχ. 69	Πολ. ΧΚ. s. n.
ΕΒΕ 2591	Σημειώσεις πανεπιστημιακά (διάφοροι φιλολογικά)	Χάρτ.	112	XIX μέσ.		230x165	P; <P>	255	—	Pχ. 70	Πολ. ΧΚ. s. n.

ΑΘΗΝΑ	ΠΕΡΙΕΧΟΜΕΝΟ	ΥΛΗ	ΦΦ	ΑΙΩΝΑΣ	ΕΤΟΣ	ΔΙΑΣΤΑΣΕΙΣ	ΜΟΝΗ	«ΣΕΡΡΩΝ»*	ΒΡΟΙ	ΣΙΣ	ΠΕΡΙΓΡΑΦΗ
ΕΒΕ 2592	Βενιζέλου-Λάνδερερ, Σημειώσεις πανεπιστημιακά (Χημεία)	Χάρτ.	156	XIX μέσ.		230x165	P; <P>	256	—	Pχ. 65	Πολ. ΧΚ. s. n.
ΕΒΕ 2593	Συμειών Μεταφρασαού, Λόγοι διάφοροι	Χάρτ.	690 (I, I)	XIX	1802	200x150	P	250	510	Pχ. 37	Κ. Ι. Δουβονιώτη, Έκκλησια 16 (1938) 201 κ.έ.*
ΕΒΕ 2594	Μηναίων Νοεμβρίου	Χάρτ.	386 (II, II)	XVI τ.		210x150	P	194	—	Pχ. 94	
ΕΒΕ 2595	Έγγραφο από του κατακλι-σμού... και Κυριακοδρόμιον	Χάρτ.	423	XV	1458;	220x135	P β 5	205	468	Pχ. 2	Παπαγ. BZ 325. 51*
ΕΒΕ 2596	Μουσικός κώδιξ (Παπαδινή-Αυθολογία)	Χάρτ.	417	XIX άρχ.		155x105	P	210	391	Pχ.141	Πολ. ΧΚ. s. n.
ΕΒΕ 2597	Νομοκάνων (Έξομολογητάριον)	Χάρτ.	155	XVII	1697	185x125	P	219	513	Pχ. 55	Πολ. ΧΚ. s. n.
ΕΒΕ 2598	Ύμνοι, Κανόνες, Εύχαι	Χάρτ.	318 (II, II)	XVII	1614	190x115	P β 58	223	518	Pχ. 77	Πολ. ΧΚ. s. n.
ΕΒΕ 2599	Μουσικός κώδιξ	Χάρτ.	330	XIV+XV β' μ.	1352	220x135	P	235	491	Pχ.123	Πολ. ΧΚ. s. n.
ΕΒΕ 2600	Μουσικός κώδιξ (Παπαδινή)	Χάρτ.	184	XIV		195x135	P	218	512	Pχ.120	Πολ. ΧΚ. s. n.
ΕΒΕ 2601	Μουσικός κώδιξ (σημ. μουσ. γραφή)	Χάρτ.	XII + σ.752 + σ.608	XVIII		170x115	P	259	—	Pχ.150	Πολ. ΧΚ. s. n.
ΕΒΕ 2602	Μουσικός κώδιξ (Αναστασιματάριον)	Χάρτ.	292	XIX άρχ.		170x115	P	216	400	Pχ.159	Πολ. ΧΚ. s. n.
ΕΒΕ 2603	Τέσσαρα Ευαγγέλια	Περγ.	344 (II, IV)	XV	1418	220x155	P Γ 7	71	137	Pχ. 15	N. Ποιμήν 3, 720*. v.Soden ε 1500 (L212). Παπαγ. BZ 323.16. Greg. 1686. BZ 51. 269*
ΕΒΕ 2604	Μουσικός κώδιξ (Ακάθιστος ύμνος κ.ά.)	Χάρτ.	373	XV	1463	215x140	P	239	495	Pχ.126	Πολ. ΧΚ. s. n.
ΕΒΕ 2605	Συλλογή λόγων, Βίον άγίων και άποκρύφων διηγήσεων	Χάρτ.	278	XIV α' μ.		215x140	P β 25	148	453	Pχ. 39	Πολ. ΧΚ. s. n.



ΑΘΗΝΑ	ΠΕΡΙΕΧΟΜΕΝΟ	ΥΛΗ	ΦΦ	ΑΙΩΝΑΣ	ΕΤΟΣ	ΔΙΑΣΤΑΣΕΙΣ	ΜΟΝΗ	«ΣΕΡΡΩΝ»	ΒΡΟΙ	ΣΙΣ	ΠΕΡΙΓΡΑΦΗ
ΕΒΕ 2606	Τέσσαρα Ευαγγέλια	Χάρτ.	299	XIV	1359	215x140	P β 3	143	443	Pχ. 5	V. Soden ε 4015 (L206). Greg. 1699. Πολίτης, Νεοκ. 587.3*
ΕΒΕ 2607	Μουσικός κώδιξ (Στιχηράριον από 4ης Σεπτεμβρ. μέχρι τέλους Αύγ.)	Χάρτ.	277, II	XIV	1367	215x145	P	144	445	Pχ.101	Πολ. ΧΚ. s. n.
ΕΒΕ 2608	Μηνιαίων 'Απριλίου (μετά των Συναξαρίων)	Πέργ.	175 (II, I)	XIV	1360	250x165	P Γ 39	58	123	Pπ. 85	N. Ποιμήν 4, 49. Πα- παγ. ΒΖ 323.13. Πολί- της, Νεοκ. σ. 587.4*
ΕΒΕ 2609	Θεοδώρου Στουδίτου, Κατηχήσεις (μετάφρασις εις απλήν)	Χάρτ.	139	XVII	1651	210x150	P	187	354	Pχ. 35	Παπαγ. 79 (om. ΒΖ)*
ΕΒΕ 2610	Μανουήλ Μαλαξού, Νομοκάνων (εις 403 κεφάλαια)	Χάρτ.	374, III	XVI β' μ.		205x145	P	203	384	Pχ. 56	Σπ. Λάμπρου, Βροχ. Χρον., σ. 69.39*
ΕΒΕ 2611	Μουσικός κώδιξ (Παπαδική)	Χάρτ.	1012	XVIII		212x159	P β 120	152	457	Pχ.134	Πολ. ΧΚ. s. n.
ΕΒΕ 2612	Λόγοι πατέρων, άσκητικά, δηγήσεις κ.ά.	Χάρτ.	344	τ. XIII-XIV άρχ.		225x155	P β 23	146	451	Pχ. 46	Πολ. ΧΚ. s. n.
ΕΒΕ 2613	Μουσικός κώδιξ (Στιχηράριον Γερεμανού Ν. Πατρών, Τριώδιον και Πεντηκοστάριον)	Χάρτ.	504 (III)	XIX άρχ.		215x155	P β 95	242	501	Pχ.118	Πολ. ΧΚ. s. n.
ΕΒΕ 2614	Μουσικός κώδιξ ('Αυθολογία Παπαδικής)	Χάρτ.	219	τ. XVIII- XIX άρχ.		215x145	P	217	511	Pχ.155	Πολ. ΧΚ. s. n.
ΕΒΕ 2615	'Ακολουθία άγιου Μοδέστου (18 Δεκ.) πατριάρχου Γερουσόλυμων	Χάρτ.	I, 48, I	XVIII		215x155	P	190	358	Pχ. 95	Πολ. ΧΚ. s. n.
ΕΒΕ 2616	Ίωάννου Σχολαστικού, Κλίμαξ	Χάρτ.	253	XV α' μ.		220x145	P	240	496	Pχ. 30	Πολ. ΧΚ. s. n.
ΕΒΕ 2617	Μηνιαίων Αιγίουστου (μετά των Συναξαρίων)	Χάρτ.	308 (II, I)	XIV		205x125	P	238	494	Pχ. 88	Πολίτης, Νεοκ. σ. 587.14*
ΕΒΕ 2618	Μουσικός κώδιξ [Στιχηράριον (Φεβρ. Αύγ.), Τριώδιον, Πεντηκοστάριον]	Χάρτ.	277	XVIII		215x160	P	217	511	Pχ.155	Πολ. ΧΚ. s. n.
ΕΒΕ 2619	Μουσικός κώδιξ ('Αυθολογία Παπαδικής)	Χάρτ.	274 (III, VII)	XVIII α' μ		210x160	P	186	352	Pχ.144	Πολ. ΧΚ. s. n.



ΑΘΗΝΑ	ΠΕΡΙΕΧΟΜΕΝΟ	ΥΛΗ	ΦΦ	ΑΙΩΝΑΣ	ΕΤΟΣ	ΔΙΑΣΤΑΣΕΙΣ	ΜΟΝΗ	«ΣΕΡΡΕΝ»	ΒΡΟΙ	ΣΙΣ	ΠΕΡΙΓΡΑΦΗ
ΕΒΕ 2620	Μουσικός κώδιξ [Στιχηράριον (Γερμανού Ν. Πατρών), Τριώδιον, Πεντηχοστώριον]	Χάρτ.	443 (I, I)	XVIII		215x160	P	201	375	Pχ.112	Πολ. ΧΚ. s. n.
ΕΒΕ 2621	Ύμνον του Σχολαστικού, Κλήμαξ	Χάρτ.	274	XIV άρχ.		230x155	P	225	481	Pχ.29	Πολ. ΧΚ. s. n.
ΕΒΕ 2622	Μουσικός κώδιξ (Παπαδισή)	Χάρτ.	423	XIV (XV.)		223x145	P β 9	145	446	Pχ.111	Πολ. ΧΚ. s. n.
ΕΒΕ 2623	Λόγοι και έκλογή νηπτικών πατέρων	Χάρτ.	265	XIV α' μ.		230x140	P	241	497	Pχ. 44	Πολ. ΧΚ. s. n.
ΕΒΕ 2624	Λειτουργία Μεγάλου Βασιλείου	Χάρτ.	37 (I)	XVI		190x145	P	208	387	Pχ. 84	Πολ. ΧΚ. s. n.
ΕΒΕ 2625	Μουσικός κώδιξ (Στιχηράριον Χρυσάρου του Νέου, Τριώδιον, Πεντηχοστώριον)	Χάρτ.	297, II	XVIII		250x190	P	163	316	Pχ.114	Πολ. ΧΚ. s. n.
ΕΒΕ 2626	Σημειώματα, Κανόνες νεκρώσιμοι, κατάλογος μνημονομενών ονομάτων έρωμ., μοναχ. και κοσμικών	Χάρτ.	88 (VII)	XVIII	1775	255x180	P	162	315	Pχ.137	V. Laurent, EO 35 (1936) 243. F. Dölger, BZ 37 (1937) 193. A. Guillaou, Les archives, App. II.*
ΕΒΕ 2627	Μουσικός κώδιξ (Μαθηματάριον, άπαντα Πέτρου Μπερεκέτη)	Χάρτ.	250 (II,VI)	XVIII		260x190	P	164	310	Pχ.142	Πολ. ΧΚ. s. n.
ΕΒΕ 2628	Λόγοι διαφόρων πατέρων (Δαμασκηνός, Μαιρότοδος, Γερμανός κ.ά.)	Χάρτ.	199	XIII		260x170	P β 22	161	318	Pχ. 15	Πολ. ΧΚ. s. n.
ΕΒΕ 2629	Μουσικός κώδιξ (Άναστασιματάριον νέας γραφής)	Χάρτ.	167, V	XIX	1829	225x170	P	188	356	Pχ.148	Πολ. ΧΚ. s. n.
ΕΒΕ 2630	Πολυμετρίξ κώδιξ λειτουργικός	Χάρτ.	547, I	XV	1460	215x135	P	237	493	Pχ.125	Πολ. ΧΚ. s. n.
ΕΒΕ 2631	Θεοφλου Κορυθαλλέως, Γεωργίου Σουγδουρή, Έργα. Πρόλογου Σφαίρα	Χάρτ.	337 (II,II)	XVII	1691	215x160	P	224	499	Pχ. 62	Πολ. ΧΚ. s. n.
ΕΒΕ 2632	Μουσικός κώδιξ (Έκλογή Παπαδισής)	Χάρτ.	250 (II,XVI)	XVIII β' μ.		230x165	P B104	244	504	Pχ.156	Πολ. ΧΚ. s. n.

ΑΘΗΝΑ	ΠΕΡΙΕΧΟΜΕΝΟ	ΥΛΗ	Φ-Φ	ΑΙΩΝΑΣ	ΕΤΟΣ	ΔΙΑΣΤΑΣΕΙΣ	ΜΟΝΗ	«ΣΕΡΡΩΝ»	ΒΡΟΙ	ΣΙΣ	ΠΕΡΙΓΡΑΦΗ
ΕΒΕ 2633	Μουσικός κωδικός (Στιχηράριον Γερμανού Ν. Πατρίων, Τριώδιον, Πεντηκοστήριον)	Χάρτ.	806 (II, II)	XVIII		230x165	P	245	505	Pχ.116	Πολ. ΧΚ. s. n.
ΕΒΕ 2634	Πατηγημένον	Χάρτ.	335	XIV τ.		220x135	P β 24	147	452	Pχ. 45	A. Ethard, III 851-852*
ΕΒΕ 2635	Ίωάννου Χρυσοστόμου, Όμιλία εις την Γένεσιν (α' λ')	Χάρτ.	243 (I)	XIV	1330	300x220	K 67	127	412	Pχ. 18	Παπαδ.-Κεραμ. σ.31α. Πολ. Νεοκ. σ. 587.15*
ΕΒΕ 2636	Διονυσίου [Άρεοπαγίτου], Περί τῆς οὐρανόθεν ἱεραρχίας	Χάρτ.	308, I	XIV		300x215	P α 3	132	419	Pχ. 26	Πολ. ΧΚ. s. n.
ΕΒΕ 2637	Παρακλητική	Χάρτ.	267	XV-XVI ἀρχ.		320x210	P	107	232	Pχ.133	Πολ. ΧΚ. s. n.
ΕΒΕ 2638	Ίωάννου Δομιασπηνού, Άναστασίου Σιναΐτου, Παλλαδίου, Σωφρονίου Ήεροσολύμων ἔργα	Χάρτ.	263 (I)	XV	1423	280x195	P α 34	137	428	Pχ. 50	L. Politis, Schreiber- schule, 268.5*
ΕΒΕ 2639	Βίοι ἀγίων μνηός Δεκεμβρίου	Χάρτ.	451	XV	1426	280x190	P α 32	122	479	Pχ. 10	A. Guillon, Les archives, app. VIII*
ΕΒΕ 2640	Ίωάννης τῆς Κλίμακος καί ἄλλοι λόγοι πανηγυρικοί	Χάρτ.	307	XIV		295x220	P α 12	126	411	Pχ. 28	Πολ. ΧΚ. s. n.
ΕΒΕ 2641	Έξι βιβλία τῆς Παλαιᾶς Διαθήκης. Μ. Βασίλειου, Εϋμηνεία εἰς τόν προφήτην Ήσαΐαν	Περτ.	331, I	X	914	370x250	P A 1	1	1	Pπ. 1	N. Πομπῆν 2, 196· Πα- παρ. BZ 320-3. Σ. Κο- γέας, BNI 5 (1902) 198- 204. Lake, πῖν. 58, 63*
ΕΒΕ 2642	Εὐαγγελιστάριον (ἄνευ σηματοδοτήσεων)	Χάρτ.	254 (I)	XV	1454	280x205	P	130	417	Pχ. 71	Greg. / 1807 [Aland]*
ΕΒΕ 2643 I	Σταφάριαματα περιγραμνά (ἐκ Μηναίου Σεπτεμβρίου)	Περτ.	2	XIII		255x210	P B 15	7	273	Pπ. 96	Πολ. ΧΚ. s. n.
ΕΒΕ 2643 II	Σταφάριαματα περιγραμνά (ἐκ Τριωδίου μουσικοῦ)	Περτ.	4	XIV		355x270	P	94	202	Pπ. 92	Πολ. ΧΚ. s. n.

ΑΘΗΝΑ	ΠΕΡΙΕΧΟΜΕΝΟ	ΥΛΗ	ΦΦ	ΑΙΩΝΑΣ	ΕΤΟΣ	ΔΙΑΣΤΑΣΕΙΣ	ΜΟΝΗ	«ΣΕΡΡΩΝ»	ΒΡΟΙ	ΣΙΣ	ΠΕΡΙΓΡΑΦΗ
ΕΒΕ 2643 III	Σπαράγματα περιγραμμένα (Στηχη- ρά εις μάστιγας, ύμνοι τριώδοι κ.ά.)	Περγ.	6	XIV		270x200	P	99	255	P π. 95	Λ. Πολίτης, Νεοκ. 587. 15α: παράφολλα στήν άρχη του ΕΒΕ 2530 = PB 14 = Παπαγ. 84*
ΕΒΕ 2643 IV	Σπαράγματα περιγραμμένα (τέλος λόγου εις την Θεοτόκον. Γεωργ. Χαρτο- φύλακος εργαζόμεν εις την Θεοτόκον)	Περγ.	10	XIII		305x240	P	96	211	P π. 63	Πολ. ΧΚ. s. n.
ΕΒΕ 2643 V	Σπαράγματα περιγραμμένα (Γρηγορίου Θεολόγου, Λόγος εις τον πατέρα σινοπώντα...)	Περγ.	13	XIII		255x190	P A 9	97	214	P π. 50	Πολ. ΧΚ. s. n.
ΕΒΕ 2643 VI	Σπαράγματα περιγραμμένα (τέλος Βίου Αγίας, Μαρκύριον Άγ. Αικατερίνης)	Περγ.	8	XIII-XIV		330x230	P; [P]	98	244	P π. 24	Πολ. ΧΚ. s. n.
ΕΒΕ 2643 VII	Σπαράγματα περιγραμμένα (Μουσικός κώδιξ. Τριώδιον)	Περγ.	6	XIV		310x220	P	95	204	P π. 97	Πολ. ΧΚ. s. n.
ΕΒΕ 4173	Ευαγγελιστάριον	Περγ.	202 + 2X.	XIII-XIV		300x242	K 31		113	K π. 93	Παπαζ. Τά. χφφ. 101 (10). Παπαζ., Χφφ καί βιβλ., Γ, 66

## ΒΙΒΛΙΟΓΡΑΦΙΚΟ ΥΠΟΜΝΗΜΑ

Ἡ συστηματική ἔρευνα τῶν Προδρομῶν χειρογράφων τῆς Ἐθνικῆς Βιβλιοθήκης τῆς Ἑλλάδος ἀπό τόν Λίνο Πολίτη<sup>1</sup> δέν ἐπιτρέπει πολλά περιθώρια γιά τόν ἐπιπλέον βιβλιογραφικό ὑπομνηματισμό τῶν χειρογράφων αὐτῶν ὡς τήν ἐποχή τῆς κατάθεσης τοῦ καταλόγου γιά δημοσίευση. Βιβλιογραφική τεκμηρίωση ὑπάρχει καί στό ἀνέκδοτο τμήμα τοῦ καταλόγου Πολίτη, πού βρίσκεται στή διάθεση τοῦ κοινῶ ἀπό τή βιβλιοθήκη τοῦ Τμήματος Χειρογράφων τῆς Ἐθνικῆς Βιβλιοθήκης τῆς Ἑλλάδος<sup>2</sup>. Συνεπῶς οἱ προσθήκες στή σχετική βιβλιογραφία καλύπτουν κυρίως τήν πρόσφατη βιβλιογραφία.

Ἐπειδή ὅμως ἡ συστηματική ἐξέταση τῶν χειρογράφων τῆς μονῆς Προδρόμου μέ ἀπασχόλησε ἰδιαίτερα σέ εἰδικό μελέτημα πού ἀνακοινώθηκε στό Διεθνές Συνέδριο «Οἱ Σέρρες καί ἡ περιοχή τους. Ἀπό τήν ἀρχαία στή μεταβυζαντινὴ Κοινωνία»<sup>3</sup>, θεωρῶ σκόπιμο νά μὴν ἐπεκταθῶ περισσότερο στήν παράθεση βιβλιογραφικῶν στοιχείων, μέ τήν ἐλπίδα ὅτι ὁ ἐνδιαφερόμενος ἀναγνώστης θά μπορεῖ νά ἀνατρέξει στό μελέτημα αὐτό. Γιά λόγους ἱστορικούς θά πρέπει νά τομιστεῖ καί ἐδῶ ἡ προσφορά τῶν λογίων πού ἀσχολήθηκαν μέ τὰ χειρόγραφα τῶν Σερρών στίς ἐξῆς περιόδους:

### α) Πρὶν ἀπὸ τὰ γεγονότα τοῦ Ἰουνίου τοῦ 1917

Ἐδῶ ἀνήκουν οἱ λόγιοι ἐρευνητές Κωνσταντῖνος-Μηνᾶς Μηνωῖδης<sup>4</sup>, Πέτρος Παπαγεωργίου<sup>5</sup>, Χριστοφόρος Δημητριάδης<sup>6</sup>, C. R. Gregory<sup>7</sup>, Εὐάγγελος Στράτης<sup>8</sup> καί Κωνσταντῖνος Ζησίου<sup>9</sup>.

### β) Ἀπὸ τὸ 1917 ἕως τὸ τέλος τοῦ Β' Παγκοσμίου Πολέμου

Ἄμεση μετὰ τήν ἀφαίρεση τῶν χειρογράφων ἀπὸ τὴ μονὴ ἦταν ἡ ἀντίδραση τοῦ Διοδώρου Καμπανίας<sup>10</sup>, ἐνῶ στήν περίοδο αὐτὴ ἐντάσσεται καί ἡ δημοσίευση τῶν καταλόγων τοῦ Ν. Βασικίου<sup>11</sup> ἀπὸ τόν Σπ. Λάμπρο<sup>12</sup> καί τοῦ Χριστοφόρου Δημητριάδου<sup>13</sup> ἀπὸ τόν Γερμανὸ Σελευκείας, γιά ν' ἀκολουθήσουν τὰ δημοσιεύματα τῶν Ρ. Maas<sup>14</sup>, Σωκράτη Κουγέα<sup>15</sup>, Λίνου Πολίτη<sup>16</sup>, Fr. Dölger<sup>17</sup>, M. Jugie<sup>18</sup> καί Α. Ehrhard<sup>19</sup>.

### γ) Ἀπὸ τὴ δεκαετία τοῦ 1950 ἕως σήμερα

Ἡ συστηματικὴ ἔρευνα τοῦ Α. Guillou καί ἡ δημοσίευση τοῦ βιβλίου του γιά τὰ Ἀρχεῖα τῆς μονῆς Προδρόμου<sup>20</sup> ἐγκαινιάζει μιά νέα περίοδο ἀναζητήσεων γύρω ἀπὸ τὰ χειρόγραφα τῆς μονῆς καί τήν τύχη τους, ἐνῶ ἡ ἀνακάλυψη καί δημοσίευση τοῦ περίφημου ἀρχαίου κώδικα Α τῆς μονῆς ἀπὸ τόν Ivan Dujčev<sup>21</sup>





πλούτισε τή σχετική μέ τό 'Αρχεῖο της βιβλιογραφία. Τά πέντε (5) Προδρομικά χειρόγραφα πού κατατέθηκαν στό Βυζαντινό Μουσείο ('Αθήνα) περιέγραφε ὁ Δ. Ι. Πάλλας<sup>22</sup>.

Ἡ τοπική ἱστοριογραφία ἐκμεταλλεύτηκε τίς πληροφορίες πού παρεῖχαν, τόσο τό ὕλικό τῶν ἐπιστραφέντων χειρογράφων, ὅσο καί τά ἀποτελέσματα τῆς προηγούμενης ἔρευνας. Ἀναφέρουμε ἐδῶ τίς ἐργασίες τοῦ Π. Πέννα<sup>23</sup> καί τοῦ Γ. Καφταντζή<sup>24</sup>.

Ἡ συγκεντρωτική ἀναφορά στό θέμα τῶν χειρογράφων ἀπό τόν Μ. Richard<sup>25</sup> καί ἡ ἐμφάνιση ἐκδόσεων πού θύμιζαν τήν ὑπόθεση<sup>26</sup>, ἀκόμη καί μελετῶν ὅπως τοῦ Λίνου Πολίτη γιά τό βιβλιογραφικό ἐργαστήριο καί τή βιβλιοθήκη τῆς μονῆς<sup>27</sup>, ἀνοίγαν τό δρόμο γι' αὐτό πού ἐπρόκειτο νά ἀκολουθήσει. Οἱ ἐργασίες τῶν Ἄννας Μαραβᾶ-Χατζηνικολάου καί Χριστίνας Τουφεξή-Πάσχου<sup>28</sup>, τῆς Lydia Perria<sup>29</sup>, τῶν S. J. Voicu-S. D'Alisera<sup>30</sup>, Ern. Gamillscheg-D. Harlfinger<sup>31</sup>, J. M. Olivier-M. -Aude Monégier du Sorbier<sup>32</sup> στό πλαίσιο τῶν εἰδικῶν κατευθύνσεων τῆς ἔρευνας τους πραγματοποιήθηκαν ἢ ἀναφέρθηκαν καί σέ Προδρομικά χειρόγραφα, ἐνῶ ὁ Λίνος Πολίτης<sup>33</sup> συνόφισε τό δράμα τῆς μακρόχρονης σιωπῆς λίγο πρὶν ἀπό τήν ἐπανεμφάνιση τῶν χειρογράφων στή Σόφια.

Μετά τήν ἀποκάλυψη ὅτι ὁ βασικός κορμός τῶν χειρογράφων πού ἀφαιρέθηκαν ἀπό τίς δύο μονές βρισκόταν στή Σόφια ἀρχίζει νά πληθαίνει ἡ σχετική βιβλιογραφία. Μέ ἀφορμή τήν ἐμφάνιση τοῦ πιό πρόσφατου γιά τά χειρόγραφα τῆς μονῆς Προδρόμου μελετήματος τοῦ Γ. Κ. Παπάζογλου μοῦ δόθηκε ἡ εὐκαιρία νά σημειώσω ὅλη τή σχετική πρόσφατη παραγωγή<sup>35</sup>. Θά πρόσθετα ἀκόμη ἐδῶ ἓνα τελευταῖο ἔργο τοῦ Paolo Odorico<sup>36</sup>.

Γιά λόγους ἀντικειμενικῆς πληρότητας τῶν περιγραφῶν τῶν εἰκονογραφημένων χειρογράφων τῆς μονῆς Προδρόμου πού βρίσκονται στήν Ἐθνική Βιβλιοθήκη τῆς Ἑλλάδος παραθέτω ἐδῶ ἓναν συνοπτικό πίνακα ἀντιστοιχιῶν πού διευκολύνει τήν ἀναζήτηση τῶν ὡς τώρα δημοσιευμένων κειμένων αὐτῆς τῆς ὑποδειγματικῆς καί χρησιμότατης ἀπό κάθε ἄποψη ἐργασίας τῶν Ἄννας Μαραβᾶ-Χατζηνικολάου καί Χριστίνας Τουφεξή-Πάσχου<sup>37</sup>.

Τόμ. Α'	ἀριθ. χφ.	13 = EBE 2507 = PΓ12	(σ. 69-71)
	»	» 17 = EBE 2552 = PA3	(σ. 80-82)
	»	» 53 = EBE 2557 = PB3	(σ. 209)
	»	» 54 = EBE 2513 = PA5	(σ. 210-211)
	»	» 56 = EBE 2525 = PB2	(σ. 213-215)
	»	» 60 = EBE 2551 = PA8	(σ. 222-224).
Τόμ. Β'	ἀριθ. χφ.	12 = EBE 2546 = PA6	(σ. 69-75)
	»	» 14 = EBE 2540 = PA4	(σ. 79-81)
	»	» 27 = EBE 2508 = PΓ19	(σ. 125-127)
	»	» 30 = EBE 2499 = PΓ16	(σ. 132-135)
	»	» 33 = EBE 2423 = PΓ13	(σ. 140-142)



Τόμ. Β'	ἀριθ. χφ.	=	ΕΒΕ 2495	=	ΡΓ11	(σ. 142-143)
	»	»	35	=	ΕΒΕ 2509	= ΡΓ18 (σ. 144-145)
	»	»	45	=	ΕΒΕ 2549	= ΡΑ7 (σ. 184-186)
	»	»	47	=	ΕΒΕ 2606	= ΡΒ3 (σ. 190-195)
	»	»	54	=	ΕΒΕ 2521	= ΡΓ24 (σ. 210-213)
	»	»	55	=	ΕΒΕ 2532	= ΡΒ4 (σ. 213-215)
	»	»	60	=	ΕΒΕ 2510	= ΡΓ15 (σ. 224-226)
	»	»	66	=	ΕΒΕ 2603	= ΡΓ7 (σ. 236-241)
	»	»	73	=	ΕΒΕ 2642	= Ρα4(;) (σ. 257-261).

Στόν ὑπό ἔκδοσιν Γ' τόμο τοῦ ἔργου<sup>38</sup> περιλαμβάνονται τὰ ἀκόλουθα χειρόγραφα:

ἀριθ. χφ.	11	=	ΕΒΕ 2544	=	ΡΑ29
	29	=	ΕΒΕ 2547	=	ΡΑ26
	37	=	ΕΒΕ 2537	=	ΡΑ27
	38	=	ΕΒΕ 2543	=	ΡΑ10
	39	=	ΕΒΕ 2553	=	ΡΑ25
	40	=	ΕΒΕ 2554	=	ΡΑ13
	44	=	ΕΒΕ 2555	=	ΡΑ23
	45	=	ΕΒΕ 2522	=	ΡΑ35
	46	=	ΕΒΕ 2538	=	ΡΑ20
	47	=	ΕΒΕ 2535	=	ΡΑ34
	48	=	ΕΒΕ 2545	=	ΡΑ39
	56	=	ΕΒΕ 2534	=	ΡΑ36
	59	=	ΕΒΕ 2559	=	ΡΑ32.

1. Βλ. Λ. Πολίτη, Κατάλογος, ὅ.π.
2. Οἱ παραπομπές στή βιβλιογραφία τοῦ ἀνέκδοτου τμήματος τοῦ καταλόγου δηλώνονται μέ ἀστερίσκο στή στήλη περιγραφῆς.
3. Στό μελέτημα αὐτό δημοσιεύονται συγκεντρωτικά σέ κατατοπιστικό πίνακα πού παρουσιάζει τήν κατάσταση τοῦ Τμήματος τῶν χειρογράφων καί τοῦ Ἀρχείου τῆς μονῆς, ὅλα τὰ στοιχεῖα πού γνωρίζουμε ὡς τώρα γιά τὰ χειρόγραφα τῆς μονῆς Προδρόμου μέ βάση καί τόν ἀνέκδοτο κατάλογο πού παρουσιάσαμε στό ἴδιο Συνέδριο μέ τόν συνάδελφο Χ. Κ. Παπαστάθη.
4. Βλ. Η. Omont, *Minoïdes Mynas et ses missions en Orient (1840-1855)*, Paris 1916 (*Mémoire de l'Académie des Inscriptions et Belles-Lettres*, 7-9, σ. 343-345). Γ. Παπάζογλου, 'Ο Μηνωίδης Μηνᾶς καί ἕνας κατάλογος χειρογράφων τῆς μονῆς τοῦ Τιμίου Προδρόμου Σερρών, *Παρνασσός* 33 (1991), 65-79 (= Χειρόγραφα καί Βιβλιοθήκες, ΙΒ'). Τό ἴδιο ὕλικό παρουσιάζεται μέ διαφορετικό τρόπο στήν ἐργασία τοῦ Γ. Κ. Παπάζογλου, 'Η βιβλιοθήκη καί τὰ χειρόγραφα, σ. 18-29.

5. Βλ. Π. Ν. Παπαγεωργίου, Αι Σέρραι καὶ τὰ προάστεια τὰ περὶ τὰς Σέρρας καὶ ἡ μονὴ τοῦ Τιμίου Προδρόμου (συμβολὴ ἱστορικὴ καὶ ἀρχαιολογικὴ) Β. Ζ. 3 (1894) 224-329 (ἡ φωτ. ἔκδ. τῆς Δημόσιας Βιβλιοθήκης Σερρῶν, Σέρρες 1984, σ. 1-105, ἐξάλειψε τὴ σελιδαριθμητικὴ τῆς ἐργασίας στό περιοδικό. Βλ. ἀκόμη Π. Ν. Παπαγεωργίου, 'Αρχαιολογικά. Παλαιογραφικὴ ἐκδρομὴ εἰς τὴν παρὰ τὰς Σέρρας Ἱερὰν Μονὴν τοῦ Προδρόμου, *Νεολόγος* (ἐφημ. Κωνσταντινουπόλεως, 10 Ἰαν. 1891. Τοῦ ἴδιου, Ποίημα Μαρίας Κομνηνῆς τῆς Παλαιολογίνας, ἀντιγεγραμμένον ἐκ χειρογράφου τῆς παρὰ τὰς Σέρρας Ἱερᾶς Μονῆς Ἰωάννου Προδρόμου, *Μακεδονικὸν Ἡμερολόγιον* 6 (1913) 46-50. Ὁ Γ. Κ. Παπάζογλου (δ.π. σ. 29-41) μεταφέρει σὲ πίνακες τὸ ὕλικό τοῦ Παπαγεωργίου, συνδέοντάς το -ὅπως ἔγινε ἤδη ἀπὸ τὸν Λίνο Πολίτη στό δημοσιευμένο καὶ τὸ ἀδημοσίευτο τμήμα τοῦ καταλόγου του- μὲ τὰ χειρόγραφα ποῦ βρίσκονται στὴν Ἀθήνα.
6. Ἡ προσφορά τοῦ Χριστοφόρου γιὰ τὴ μελέτη τῆς Βιβλιοθήκης αὐτοῦ Ἀρχείου τῆς μονῆς Προδρόμου εἶναι σημαντικὴ. Ἡ δημοσίευση τοῦ βιβλίου του «Προσκυνητάριον τῆς ἐν Μακεδονίᾳ παρὰ τῇ πόλει τῶν Σερρῶν Σταυροπηγιακῆς Ἱερᾶς Μονῆς τοῦ Ἀγίου Ἰωάννου τοῦ Προδρόμου, ἐν Λειψία (Θεσσαλονίκη) 1904», καθὼς καὶ ἡ μεταγενέστερη δημοσίευση τοῦ καταλόγου του τῶν περγαμηνῶν χειρογράφων τῆς μονῆς ἀπὸ τὸν Γερμανὸ Σελευκαίᾳ [Στρινόπουλο], βλ. παρακάτω, σημ. 13, ἀποδεικνύουν τὴν τεράστια προσφορά τοῦ λογίου ἡγουμένου τῆς μονῆς στὴν ἔρευνα τῆς πολιτισμικῆς τῆς ἱστορίας. Ὁ χειρόγραφος περιγραφικὸς κατάλογος τοῦ Χριστοφόρου σώζεται σήμερα σὲ φύλλα ποῦ συνέλεξε ὁ Γεώργιος Κουντιάδης (βλ. δεῖγμα στὴν εἰκ. 7 ἐδῶ). Εὐχαριστῶ καὶ ἀπὸ τῆ θέσης αὐτῆ τὸν κ. Νικηφόρο Χριστοφορίδη ποῦ ἔθεσε στὴ διάθεσίν μου τὸ ὕλικό μὲ τὸ ὁποῖο θὰ ἀσχοληθῶ ιδιαίτερα ἐν εὐθέτῳ χρόνῳ.
7. Βλ. C. R. Gregory, *Textkritik des neuen Testaments*, τόμ. I-III, Leipzig 1909, (φωτοαναστ. ἔκδ., Leipzig 1976). Πρβλ. K. Aland, *Kurzgefasste Liste der griechischen Handschriften des neuen Testaments*, Berlin 1963.
8. Βλ. Εὐ. Στράτη, Ἱστορία τῆς πόλεως Σερρῶν ἀπὸ τῶν ἀρχαιότατων χρόνων μέχρι τῶν καθ' ἡμᾶς καὶ δράσις τῆς ἐν αὐτῇ ἐλληνικῆς κοινότητος κατὰ τοὺς μετὰ τὴν ἄλωσιν χρόνους, Κωνσταντινουπόλις 1909, Σέρραι 1926, passim.
9. Βλ. Κ. Γ. Ζησίου, Μακεδονίας Χριστιανικὰ Μνημεῖα, ἀνάπτυξη ἀπὸ τὰ ΠΑΕ 1913 (1914) 164-183 (= Ἔρευνα καὶ μελέτη τῶν ἐν Μακεδονίᾳ χριστιανικῶν μνημείων ΠΑΕ 1913 (1914) 119-251).
10. Βλ. Διαδῶρου τοῦ Καμπανίας, ἐπόπτου μητρ. Σερρῶν, Περὶ τῆς ἐν Σέρραις Μονῆς τοῦ Τιμίου Προδρόμου διαρπαγείσης ὑπὸ τῶν Βουλγάρων, πρὸς τὸν Παναγιώτατον μητροπολίτην Θεσσαλονίκης κόν Γεννάδιον, πρόεδρον τοῦ Ε. Α. Συμβουλίου καὶ καταλόγους τῶν ἐκ τῆς μονῆς τοῦ Τιμίου Προδρόμου ὑπὸ τῶν Βουλγάρων ἀφαιρεθέντων ἱερῶν σκευῶν, ἀμφίων, βιβλίων, ἐπίπλων κλπ., *Γρηγόριος Παλαμᾶς* 2 (1918), 650-653. Πρόσφατη ἀναδημοσίευση τῆς ἐκθεσης βλ. στό ἄρθρο τοῦ Γ. Καφταντζή, Ἀπὸ τὰ πάθη τῆς Μακεδονίας, περιοδ. *Γιατί*, ἀριθ. 190, Ἀπρ. 1991, σ. 30-31 (βλ. εἰκ. 6).
11. Βλ. Ν. Βασικύρου, Κατάλογος τῶν ἐπὶ μεμβράνης χειρογράφων τῆς παρὰ τὰς Σέρρας μονῆς τοῦ Ἰωάννου τοῦ Προδρόμου, *NE* 17 (1923), 97-99.
12. Βλ. καὶ Σπ. Λάμπρου, Κατάλογος τῶν ἐν τῇ Βιβλιοθήκῃ τῆς ἱερᾶς μονῆς Εἰκοσιφοινίσσης εὐρισκομένων βιβλίων εἰς μεμβράνην, χειρόγραφα, χαρτὶ καὶ εἰς τύπον, *NE* 17 (1923), 306-312. Καὶ τὴν καταγραφή Βασικύρου περιέλαβε στό μελέτημά του (βλ. παραπάνω, σημ. 4) ὁ Γ. Κ. Παπάζογλου (σ. 41-47).
13. Βλ. Χριστοφόρου Δημητριάδου, Κατάλογος τῶν χειρογράφων τῆς παρὰ τὰς Σέρρας ἱερᾶς καὶ σταυροπηγιακῆς μονῆς Ἰωάννου τοῦ Προδρόμου, ἔκδ. Γερμανοῦ Σελευκαίᾳ (Στρινοπούλου) *Νέος Ποιμὴν* 2 (1920), 193-208, 338-353· 3 (1921), 83-93, 325-334, 459-466, 717-726· 4 (1922), 40-49.

14. Βλ. P. Maas, Neue Erwerbungen des Antiquariats Joseph Baer und Co. Frankfurt a. M. Codices manu scripti saeculorum IX ad XIX. Frankfurter Bucherfreund (Verlag Joseph Bauer und Co., Frankfurt a. M.), 14 (1920/21), Heft 1/2, 5-81 (mit 31 Tafeln), *BNI* 2 (1921), 219-220.
15. Βλ. Σ. Κουγέα, Κώδιξ τοῦ πατρικίου Σαμωνᾶ, *BNI* 5 (1926/7) 198-204.
16. Βλ. Α. Πολίτη, Τά ἐκ Σερρών χειρόγραφα, σ. 525-526. Τοῦ ἴδιου, Σημείωμα περί τοῦ βιβλιογράφου Ἰωάννου Δούκα τοῦ Νεοκαισαρείτου, *Εἰς μνήμην Σπ. Λάμπρου*, Ἀθήναι 1935, σ. 557-595 (ἀνατ. Var. Repr., London 1975, III).
17. Βλ. Fr. Dölger, Die Urkunden des Johannes-Prodromos Klosters bei Serrai (=Sitzungsberichte der Bayerischen Akademie der Wissenschaften. Philos-histor. Abteilung, Jarg. 1935, Heft 9), München 1935 [βλ. καί V. Laurent, *Échos d'Orient* 35 (1936) 241-245].
18. Βλ. M. Jugie, Le typicon du monastère du Prodrome au Mont Ménéécée près de Serrés, Introduction, texte et remarques, *Byzantion* 12 (1937) 25-69.
19. Βλ. A. Ehrhard, Überlieferung und Bestand der hagiographischen und homiletischen Literatur der griechischen Kirche von den Anfängen bis zum Ende des 16. Jahrhunderts., τόμ. I, II, III, Leipzig 1936-1952. Στό διάστημα αὐτά ἐμφανίζονται καί κάποια χειρόγραφα πῶς δημοσιευμένους περιγραφικούς καταλόγους (βλ. π.χ. S. De Ricci- W. Wilson, Census of Medieval and Renaissance Manuscripts in the United States and Canada, τόμ. I, III, N. York 1935-1940) ἢ corpora πανομοιότητων πινάκων (ὅπως π.χ. K. καί S. Lake, Dated greek minuscule manuscripts to the year 1200, Boston 1945 (indices, τόμ. I-X).
20. Βλ. A. Guillou, Les archives de Saint Jean Prodrome sur le mont Ménéécée [Bibliothèque Byzantine publiée sous la direction de P. Lemerle, Documents 3], Paris 1955. Βλ. ἀκόμη, τοῦ ἴδιου, Les Archives de Saint Jean-Prodrome sur le mont Ménéécée au retrouvé, *REB* 16 (1958) 169-171. Τοῦ ἴδιου, Les Archives de Saint Jean-Prodrome au mont du Ménéécée près de Serrés à Macédoine, *Πεπραγμένα Θ' Διεθνoῦς Βυζαντινολογικοῦ Συνεδρίου*, τόμ. Β', Ἀθήναι 1956, σ. 436-445.
21. "Ὁλη τῇ σχετικῇ βιβλιογραφίᾳ βλ. Βασίλη Κατσαροῦ-Χαράλαμπου Κ. Παπαστάθη, "Ὁ «Νέος μέγας Κώδιξ» τῆς μονῆς Τιμίου Προδρόμου Σερρών, πρόδρομη ἀνακοίνωση, *Σερραϊκά Ἀνάλεκτα* 1 (1992) σ. 212, λ. ἔγγραφα.
22. Βλ. Δημ. Ι. Πάλλα, Κατάλογος τῶν χειρογράφων τοῦ Βυζαντινοῦ Μουσείου Ἀθηνῶν. Μέρος τρίτον μετά γενικῶν εὑρετηρίων, Ἀθήναι 1955, σ. 33-38, 48-49 66-70.
23. Βλ. Π. Πέννα, Ἱστορία τῶν Σερρών ἀπό τῆς ἀλώσεως αὐτῶν ὑπό τῶν Τούρκων μέχρι τῆς ἀπελευθερώσεώς των ὑπό τῶν Ἑλλήνων (1388-1913), Ἀθήναι 1938, (φωτοτ. ἀνατ. 1990), passim.
24. Βλ. Γ. Β. Καφταντζή, Ἱστορία τῆς πόλεως Σερρών, τόμος πρῶτος, Μῦθοι-Ἐπιγραφεῖς-Νομίσματα, ἔκδ. Δίφρος, Ἀθήναι 1967, passim.
25. Βλ. M. Richard, Répertoire des bibliothèques et des catalogues de manuscrits grecs, Paris 1958, σ. 210-211.
26. Βλ. π.χ. G. Vikar, Illuminated Greek Manuscripts from American Collections (An Exhibition in Honor of K. Weitzmann), Princeton [1973], σ. 58-59, 76, 77.
27. Βλ. Linos Politis, «Das Skriptorium und die Bibliothek des Prodromos-Klosters bei Serres», στό *Waldungen-Studien zur antiken und neueren Kunst*, Waldsassen-Bayern 1975, 278-295) [= Τό βιβλιογραφικό ἐργαστήριον καί ἡ βιβλιοθήκη τῆς μονῆς Προδρόμου Σερρών, *Σερραϊκά Χρονικά* 8 (1979), 31-43].
28. Βλ. Ἄννας Μαραβᾶ-Χατζηνικολάου καί Χριστίνας Τουφεξή-Πάσχου, Κατάλογος μικρογραφῶν βυζαντινῶν χειρογράφων τῆς Ἐθνικῆς Βιβλιοθήκης τῆς Ἑλλάδος, τόμ. Α'-Β', Ἀθήναι 1978-1985 (τό ἔργο συνεχίζεται).

29. L. Perria, I manoscritti citati da Albert Ehrhard [Testi e Studi Bizantino-Neellenici, ἀριθ. 4], Roma 1979, σ. 62, 63, 126-127.
30. S. J. Voicu- S. D'Alisera, Index in manuscriptorum graecorum edita specimina, Roma 1981, σ. 551-552.
31. Βλ. Ern. Gamillscheg καὶ D. Harlfinger, Repertorium der griechischen Kopisten 800-1600, I. Handschriften aus Bibliotheken Grossbritanniens (A. Verzeichnis der Kopisten) Wien 1982, σ. 83-84, 87, 88, 118. II. Handschriften aus Bibliotheken Frankreichs (A. Verzeichnis der Kopisten), Wien 1988, σ. 78, 100, 101, 115, 141.
32. Βλ. J. M. Olivier-M. A. Monégier du Sorbier, Catalogue des manuscrits grecs de Tchecoslovaquie (Documents, Études et Répertoires publiés par l'Institut de Recherche et d'Histoire des Textes), Paris 1983, σ. 82-85.
33. Βλ. Λίνου Πολίτη, "Εκθεση καὶ ὑπόμνημα, σ. 357-379.
34. Βλ. Γ. Κ. Παπάζογλου, 'Η βιβλιοθήκη καὶ τὰ χειρόγραφα τῆς μονῆς τοῦ Τιμίου Προδρόμου Σερρών [Δημοκρίτειο Πανεπιστήμιο Θράκης, Θρακική Βιβλιοθήκη-2], Κομοτηνή 1993.
35. Βλ. Βασίλη Κατσαροῦ, Παρατηρήσεις καὶ σχόλια μέ ἀφορμὴ τὴν ἔκδοση ἑνὸς βιβλίου, *Ἱστοριογεωγραφικά* 5 (1994-1995), Γιάννενα-Θεσσαλονίκη 1995, σ. 191-217.
36. Βλ. Paolo Odorico, Mémoire d'une voix perdue. Le Cartulaire de la métropole de Serrès 17<sup>e</sup>-19<sup>e</sup> siècles, [Éditions de l'École des Hautes Études en Sciences Sociale], Paris 1994, passim.
37. Βλ. σημ. 28 ἑδῶ. Στούς εἰδικούς θεματικούς καταλόγους τῶν χειρογράφων ἐντάσσεται τὸ Repertorium Nazianzenum. Orationes. Textus Graecus 3. Codices Belgii, Bulgariae, Constantinopolis, Germaniae, Graeciae (pars prior), Helvetiae, Hiberniae, Hollandiae, Poloniae, Russiarum, Scandinaviae, Ucrainae et codex uagus, recensuit Iustinus Mossay [Studien zur Geschichte und Kultur des Altertums, Neue Folge, 2. Reihe: Forschungen zu Gegor von Nazianz], 10. Band, 1993, σ. 121-128, ἀρ. 118-127 [EBE 2449, 2462, 2464, 2471, 2487, 2542, 2543, 2554, 2556, 2628, 2640].
37. Εὐχαριστῶ θερμὰ τὴν κα Μαραβᾶ-Χατζηνικολάου καὶ τὸν φίλο συνάδελφο Τίτο Παπαμαστοράκη γιὰ τίς προφορικές πληροφορίες πού μοῦ ἔδωσαν γιὰ τὸ περιεχόμενο τοῦ ὑπὸ ἐκτύπωσιν Γ' τόμου. Εὐχαριστῶ ἐπίσης καὶ ἀπὸ τῆ θέση αὐτῆ τὴν Διευθύντρια τοῦ Τμήματος Χειρογράφων τῆς Ἐθνικῆς Βιβλιοθήκης τῆς Ἑλλάδος, κα Αἰκατερίνη Κορδοῦλη, καθὼς καὶ τὸ προσωπικό τοῦ Τμήματος γιὰ τὴν πρόθυμη ἐξυπηρέτηση πού μοῦ προσέφεραν κατὰ τὸ διάστημα τῆς ἐργασίας μου στὴ Βιβλιοθήκη. Θυμοῦμαι ἀκόμη τὴν ὀλοπρόθυμη βοήθεια πού μοῦ προσφέρθηκε στὸ Βυζαντινὸ Μουσεῖο Ἀθηνῶν γιὰ τὴν αὐτοψία τῶν ἐκεῖ Προδρομηνῶν χειρογράφων καὶ αἰσθάνομαι τὴν ἀνάγκη νὰ εὐχαριστήσω θερμὰ τὴν ὑπεύθυνη τοῦ Τμήματος Χειρογράφων τοῦ Μουσείου κα Μαρία Σκλάβου-Μαυροειδῆ καὶ τὸν ἀρχαιολόγο κ. Χαράλαμπο Πέννα.



ΠΙΝ. ΙΙ. ΧΕΙΡΟΓΡΑΦΑ ΤΩΝ ΜΟΝΩΝ ΚΟΣΙΝΙΤΣΑΣ (ΔΡΑΜΑΣ) ΚΑΙ ΤΙΜΙΟΥ ΠΡΟΔΡΟΜΟΥ (ΣΕΡΡΩΝ)  
ΣΤΟ ΕΡΕΥΝΗΤΙΚΟ ΚΕΝΤΡΟ ΣΛΑΒΟ-ΒΥΖΑΝΤΙΝΩΝ ΣΠΟΥΔΩΝ «ΙΒΑΝ ΔΟΥΨΕΝ» (ΣΟΦΙΑ)

ΣΟΦΙΑ	ΠΕΡΙΕΧΟΜΕΝΟ	ΥΛΗ	ΦΥΛΛΑ	ΑΙΩΝΑΣ	ΕΤΟΣ	ΔΙΑΣΤΑΣΕΙΣ	ΜΟΝΗ	«ΣΕΡΡΩΝ»	ΒΡΟΙ	ΒΑΝ	SIS	ΑΛΛΕΣ ΑΡΙΘΜΗΣΕΙΣ				ΕΤΙΚΕΤΕΣ	ΣΥΝΤΟ-ΜΟΓΡ.
												Αφθ.	Αφ.	Br.	N		
D1	Θρησκεία	Χάρτ.	I.285.II	XIV μέσ.		210x130	K		(-)	III 705						p	
D2	Λειτουργία	Χάρτ.	105	XVII		210x140	K		(-)	III 735						p	
D3	Άναστ. Γορδίου, Βιβλίου κατά Μωάμεθ & κατά Λατ.	Χάρτ.	I.102.III	XVIII		195x140	K		(-)	III 684						p 294	
D4	Μηνών Απριλίου	Χάρτ.	I.187	XVI	1502	220x140	P		(-)	III 692						-	
D5	Μηνών Φεβρουαρίου	Χάρτ.	188	XIV α' μ.		215x135	K 160		(-)	III 689						-	
D6	Ευχολόγιον	Χάρτ.	I.178	XVI	1561	160x105	K/Z 265		(-)	III 744						p 265	
D7	Λειτουργία	Χάρτ.	72	XV-XVI XVI, XVII		155x105	P (98)	98	(-)	738						λ 98	
D8	Ευχολόγιον	Χάρτ.	200	XVI		145x105	K		(-)	III 751						-	
D9	Μουσικός κώδιξ 'Ανθολογία	Χάρτ.	360.IV	XVI α' μ.		147x095	K 358 Z 270		(-)	III 721						p 270/Λ. 358	
D10	Τυπικόν όσίου Σάββα	Χάρτ.	233.I	XV		145x105	K 281		(-)	III 763						-	
D11	Πέτρον Λαμπιδερίου 'Ανθολογία μουσική	Χάρτ.	III.58.III	XIX		150x105	P (128)	128	(-)	III 726			N 128			-	
D12	Ευχολόγιον	Χάρτ.	II.97.I	XVII		200x140	K 294		(-)	III 702				450		-	
D13	'Αθανασίου τού Παρίου, Εις την Θεολογίαν	Χάρτ.	380	XIX άρχ.		235x170	K		320	III 640	Kx. 99			320		μ 320 p -	
D14	Λειτουργία	Χάρτ.	63	XVII		215x145	P		(-)	III 733						-	
D15	Μηνών όλου έναυσού	Χάρτ.	411	XV		215x140	K		(-)	III 698						-	
D16	Σύμμεικτος κώδιξ θεολογικού περιεχομένου, Μάρκος Εόργενικός κ.ά.	Χάρτ.	268	XV		220x140	K 192		(-)	III 713						-	
D17	Λειτουργία	Χάρτ.	64	XVI	1537	205x145	K 298		(-)	III 737				Αφθ. 298		-	





ΣΟΦΙΑ	ΠΕΡΙΕΧΟΜΕΝΟ	ΥΛΗ	ΦΥΛΛΑ	ΑΙΩΝΑΣ	ΕΤΟΣ	ΔΙΑΣΤΑΣΕΙΣ	ΜΟΝΗ	ΣΕΡΡΩΝ <sup>ω</sup>	ΒΡΟJ	ΒΑΝ	SIS	ΑΛΛΕΣ ΑΡΙΘΜΗΣΕΙΣ			ΕΤΙΚΕΤΕΣ	ΣΥΝΤΟ-ΜΟΓΡ.
												Αφθ.	Αρ.	br.		
D 39	Μηνών (Nos.)	Χάρτ.	I.365.I	XVI		220x155	K 154		(-)	III 691						
D 40	Παρεστία Μ.Τ. Προδρόμου Σερρών	Χάρτ.	σ. I.332	XIX	1891	295x205	P -		(-)	II 683						
D 41	Ψαλτήριον	Χάρτ.	252	XV α' μ.		215x145	K		362	III 631	Kχ. 72				μ 362	
D 42	Τριψίδιον και Πεντηκοστήρ.	Περγ.	156	XIII		295x210	K		89	III 607	Kπ. 136				μ 89	M. K.
D 43	Όκτώηχος	Χάρτ.	II.211	XVI α' μ.		225x165	K Z 205		(-)	II 761			Αρ.205		ρ Αρ.205	
D 44	Ψαλτήριον	Χάρτ.	153	XIV		215x145	K		(-)	III 703						
D 45	Άγιοσυναξάριον	Χάρτ.	189	XVII		140x100	K 364		(-)	III 750			Αρ.364		Λ. Αρ.364	
D 46	Νομοκάνων εις ιδ' τίτλ.	Χάρτ.	114	XVI	1563	145x105	K		(-)	III 756						
D 47	Ψαλτήριον	Χάρτ.	III.180.I	XVI	1525	200x155	K 225		(-)	III 704			Αρ.225		Λ. Αρ.225	
D 48	Ακολουθία του Άγ. Τρύφωνος	Χάρτ.	I.108	XVI, XVII		200x145	K Z .58		(-)	III 695			Αρ. 58		Λ. 58	
D 49	Συναξάριον	Χάρτ.	424.III	XIV		220x150	K		355	III 642	Kχ.110				μ 355	φ. 424 K
D 50	Πανοηριζιόν	Χάρτ.	301	XIV β' μ.		390x280	P 20	100	(-)	III 615	Kχ.5				μ 100	
D 51	Πανοηριζιόν	Χάρτ.	229	XIV, XV		380x275	K 6		14	III 637	Kχ.79				No 14	M. K.
D 52	Συναξάριον	Περγ.	62	XIII		285-290x 210	K		79	III 609	Kπ.143				μ 79	M. K.
D 53	Βίοι Αγίων Δεκεμβρίου (16-31)	Περγ. Χάρτ.	149	XIII, XIV		325x245	K 37		67	III 596	Kπ.36				μ 67	M. K.
D 54	Εύαγγελιστάριον	Χάρτ.	I.314	XIV		305x215	K		404	III 624	Kχ.28				μ 404	M. K.
D 55	Ευχολόγιον	Περγ.	132	XIV		155x110	K 249		198	III 612	Kπ.119				μ 198	M. K.
D 56	Τετραεγγέλιον	Περγ. +Χάρτ.	102	XIII, XIV		170x130	K 239		200	III 617	Kπ.17		Αρ.239		μ 200	M. K.
D 57	Όκτώηχος	Χάρτ.	141	XVI μέσ.		155x105	K		(-)	III 762						
D 58	Μηνών (Nos.)	Περγ. +Χάρτ.	247	XIV, XV β' μ.		220x145	K		169	III 613	Kπ.128				μ 169	M. K.
D 59	Τετραεγγέλιον	Περγ.	129	XI-XII		200x150	K 211		185	III 616	Kπ.22				μ 185	M. K.
D 60	Πανοηριζιόν και Ίστορία Βεραλαμί και Ίωάσαφ	Περγ. +Χάρτ.	272	XI, XIV τ. τ.		320x230	K 28		64	II 598	Kπ. 45				μ 64	M. K.

ΣΟΦΙΑ	ΠΕΡΙΕΧΟΜΕΝΟ	ΥΛΗ	ΦΥΛΛΑ	ΑΙΩΝΑΣ	ΕΤΟΣ	ΔΙΑΣΤΑΣΕΙΣ	ΜΟΝΗ	«ΣΕΡΡΟΝ»	ΒΡΟΙ	ΒΑΝ	SIS	ΑΛΛΕΣ ΑΡΙΘΜΗΣΕΙΣ			ΕΤΙΚΕΤΕΣ	ΣΥΝΤΟ-ΜΟΓΡ.
												Αριθ.	Αρ.	Νο		
D 61	'Ογκώλης (μουσ.)	Χάρτ.	194	XVII	1689	150x100	K		(-)	III 725						
D 62	Σταγυράσιον	Χάρτ.	417	XIV-XV		185x130	K Z 331		(-)	III 719				ρ 331		
D 63	Λειτουργία	Χάρτ.	85	XVI		215x155	K		(-)	III 745				-		
D 64	Λειτουργία (Χρυσαστόμου-Μ.Βασιλίου)	Χάρτ.	III 49 IV	XVII		265x190	P		306	III 641	Kγ.109	306		μ 366		
D 65	Λειτουργία κ.β.	Χάρτ.	100	XVI		200x140	K		477	III 480	Kγ.111			μ 477		
D 66	Ψαλτήριον	Χάρτ.	142	XVI		210x145	K		378	III 472	Kγ.73			μ 378		
D 67	Τριώδιον	Χάρτ.	274	XV β' μ.		280-285x 200	K		281	III 499	Kπ.53			μ 281	M. K.	
D 68	Μνημόνιον ένιαυτού	Χάρτ.	II.538	XV	1478	150x100	K		(-)	III 729				-		
D 69	Μνημόνιον (Ιουν.)	Χάρτ.	153.I	XV		215x145	K		(-)	III 690				-		
D 70	'Ακολουθία του Έυαγγελι- σμού-λόγι διαφ. πατέρων	Χάρτ.	131	XV		205x145	K 334 Z 290		(-)	III 687	'Αρθ.334			ρ 290		
D 71	Προσευχήριον των 'Αγίων τόπων	Χάρτ.	I.167.II	XVII	1671	155x105	K Z 269		(-)	III 747				ρ 26 [9]		
D 72	Παράφρασις του Χρονικού του Κων/νου Μενασση	Χάρτ.	I.207.I	XVI		215x155	K Z 151		(-)	III 749				ρ [1]51		
D 73	Ευχολόγιον	Χάρτ.	183	XIV, XV, XVI		145x105	K		500	III 759		5000				
D 74	'Ακολουθία κτήτορος Μ.Τ. Προδρόμου Σερρών	Χάρτ.	II.27.I	XVIII-XIX		240x180	P		(-)	III 753						
D 75	Λειτουργία Χρυσαστοίου	Χάρτ.	46	XVII	1679	190x150	K 335		(-)	III 740	'Αρθ.335					
D 76	Χρυσαστού του Νέου, Μουσική άνθολογία	Χάρτ.	VIII.306, VIII	XIX	1818	225x155	K 344 Z 307		(-)	III 723	'Αρθ.344			ρ 307		
D 77	Σύμμετρος κωδέ, Θεολογικού περιεχομένου	Χάρτ.	253	XV		215x145 -150	K 276 Z 241		(-)	III 748	(276)	241		Λ.276		
D 78	Λειτουργία Χρυσαστοίου	Χάρτ.	IV.46.II	XVII	1601	195x140	K 302		(-)	III 736	'Αρθ.302			Λ.302		
D 79	Κατάσχεον (Παρηρσία) Μ.Τ. Προδρόμου Σερρών	Χάρτ.	III.466	XIX	1882	350x215	P-		(-)	I 672	Kγ. 70					

ΣΟΦΙΑ	ΠΕΡΙΕΧΟΜΕΝΟ	ΥΛΗ	ΦΥΛΛΑ	ΑΙΩΝΑΣ	ΕΤΟΣ	ΔΙΑΣΤΑΣΕΙΣ	ΜΟΝΗ	«ΣΕΡΡΩΝ»	ΒΡΟΙ	ΒΑΝ	ΣΙΣ	ΆΛΛΕΣ ΑΡΙΘΜΗΣΕΙΣ			ΕΤΙΚΕΤΕΣ	ΣΥΝΤΟΜΟΓΡ.
												Αφθ.	Αφθ.	Αφθ.		
D 80	Καθίξ Β τῆς Μ. Τ. Προφάρμιον Σερρών	Χάρτ.	σ. 295	XIV	1374	285x205	P		(-)	I 671				N 546	/[ΚΩΔΗΣ 2]	
D 81	Σταλντοράμιον	Χάρτ.	217	XV/II-XII		145x100	K 363		(-)	III 765					/λ 'Αφθ.363	
D 82	Μανουήλ Μζλαξού Νομοκόμων	Χάρτ.	IV.243.V	XVIII	1781	210x140	P		(-)	III 755				521	-	
D 83	Τρεῖς Λειτουργίαι	Χάρτ.	124	XV άφχ.		200x140	K Z 291		(-)	III 741					p 291	
D 84	Άσολοβίαι	Χάρτ.	71	XVII	1655	190x135	K Z 296		(-)	III 752					p 296	
D 85	Παρθενία Μ. Κοσινίτασ	Χάρτ.	85	XVII	1676	205x150	K 379		(-)	I 678				379		
D 86	Μηναῖον (Μαῖου)	Χάρτ.	II.358.III	XVI	1586	205x145	K 166		(-)	III 688						
D 87	Σύμμεικτος καθίξ θεολογικῶν καὶ λειτουργικῶν περτεχ.	Χάρτ.	336	XIV.XV		215x150	K 31. Z 187		(-)	III 712				475	λ 31./ρ 187	
D 88	Ἰωάννου Κρητικοῦ, Νομοκόμων	Χάρτ.	III.143.III	XVIII	1788	220x155	K Z 309		(-)	III 758					p 309/ρ	
D 89	Εὐχολόγιον	Χάρτ.	I.239.I	XIV.XV α' μ.		215x140	K 260 Z 210		(-)	III 754					p 210/λ	
D 90	Βίαι άγιῶν Δεκεμβρίου (14-31)	Πέργ.	169.I	XII		370x290	K 4		7	II 619	Kπ. 37					M. K.
D 91	Προκατάτολος	Περγ.	213	XII		285x210 -215	K 51		82	III 603	Kπ.101				μ 82	M. K.
D 92	Εὐαγγελιστήριον	Περγ.	190	XIV		270x205	K 116		100	III 601	Kπ. 90			br.100	μ 100	M. K.
D 93	Όσκάωχος	Περγ.	167	XIII		225-230x 160-170	K264		157	III 610	Kπ.142				μ [15]7/ρ	M. K.
D 94	Γρηγορίου Θεολόγου Λόγι, Νισίτα Δαβίδ Παφλαγό- νος έρμηνεία εις τὰ τετράστι.	Χάρτ.	218	XVIII		205x145	K		471	III 477	Kπ.115				μ 471/ρ	
D 95	Υστορία τῆς Μ. Κοσινίτασ	Χάρτ.	σ. II.157.III	XVIII	1787	275x185	K 303		(-)	III 693				br.290	-	
D 96	Έγκωμιον Άγ. Τρόφωνος	Χάρτ.	I.31	XIX α' μ.		260x190	K 36		314	III 632	Kπ.74			br.314	μ 314/[.36]	K
D 97	Μανουήλ Μζλαξού Νομοκόμων	Χάρτ.	114	XVIII		210x150	P (131)		(-)	III 766					N 131	-



ΣΟΦΙΑ	ΠΕΡΙΣΧΟΜΕΝΟ	ΥΛΗ	ΦΥΛΛΑ	ΑΙΩΝΑΣ	ΕΤΟΣ	ΔΙΑΣΤΑΣΕΙΣ	ΜΟΝΗ	ΣΥΡΡΕΩΝ*	ΒΡΟΙ	ΒΑΝ	ΣΙΣ	ΆΛΛΕΣ ΑΡΙΘΜΗΣΕΙΣ			ΕΤΙΚΕΤΕΣ	ΣΥΝΤΟ-ΜΟΓΓ.
												Αφθ.	Αφ.	br.		
D 98	Κανόνες Παρακαλιτικοί εις τόν Τ. Πρόδρομον	Χάρτ.	σ. 52 IV	XIX μ.α.		215x160	P		(-)	III 715					-	
D 99	Κανόνες εις τήν Θεοτόκον	Χάρτ.	III. 27	XIX	1802	210x160	K		(-)	III 716					-	
D 100	Κανόνες Παρακαλιτικοί εις τόν Τ. Πρόδρομον	Χάρτ.	IV. 70. II	XV III	1775	225x170	P (134)		(-)	III 714					/λ	
D 101	Ἀναστασιακάριον	Χάρτ.	83	XV III		215x160	P (125)		(-)	III 720					-	
D 102	Ειρηολόγιον	Χάρτ.	I. 143	XV	1407	190x140	K 332		(-)	III 760					/λ	
D 103	Μαθημακάριον μουσικόν	Χάρτ.	X. 85	XIX	1820/22	205x150	K Z 328		(-)	III 768					p 328	
D 104	M. Βασιλείου, Λόγος εις τήν Ἐξήμερον (ἀπόστ.)	Περγ.	2	XI-XII		315x240	K		212	II 645	Kπ. 58		br. 212		μ. 212	M. K.
D 105	Διον. Ἀρεσσιγίτου, Περὶ τῆς οὐρανοῦ τετραρχίας (ἀπόστ.)	Περγ.	7	XI		295x215	K 74		220	III 646	Kπ. 71		br. 220		μ. 220	M. K.
D 106	Εὐαγγελισκάριον (ἀπόστ.)	Περγ.	2	IX-X		290x195, 295x170 -190	K		219	I 647	Kπ. 84		br. 219		μ. 219	M. K.
D 107	Βίος Γρηγορίου Ἀρμενίας (ἀπόστ.)	Περγ.	2	XII		243x170, 265x190	K 368		271	I 652	Kπ. 41		271		μ. 271	M. K.
D 108	Ἰωάννου Χρυσοστόμου Ὁμιλία (ἀπόστ.)	Περγ.	4	XI-XII		335x240 -245	K		252	I 654	Kπ. 49		br. 252		μ. 252	M. K.
D 109	Ἰωάννου Χρυσοστόμου Ὁμιλία (ἀπόστ.)	Περγ.	1	X		200x130	K		275	I 655	Kπ. 51		br. 275		μ. 275	
D 110	Ἰωάννου Χρυσοστόμου Ὁμιλία (ἀπόστ.)	Περγ.	2	XI-XII		275x205	K		266	I 656	Kπ. 54				μ. 266	M. K.
D 111	Σταχυράριον (ἀπόστ.)	Περγ.	4	XIII		280x205	K		265	I 661	Kπ. 132		br. 265		μ. 265	M. K.
D 112	Πέτρος Λαμπιδοφόρου, Ἀποθ. μουσ. (ἀπόστ. χρ. D. 23)	Χάρτ.	1	XV III		180x120	K		(395)	III 491	Kγ. 69				-	
D 113	Ἀνεγγραφαὶ ἐπιτύχιων ἑγγράφων M. T. Προδρόμου	Χάρτ.	II. 122. I	XIX	1883	390x290	P		(-)	II 677					N. 387	
D 114	Εὐχολόγιον	Χάρτ.	272	XV		220x150	K 327 Z 28.		(-)	III 707					λ. Ἀφθ. 327 p 28.	



ΣΟΦΙΑ	ΠΕΡΙΕΧΟΜΕΝΟ	ΥΛΗ	ΦΥΛΛΑ	ΑΙΩΝΑΣ	ΕΤΟΣ	ΔΙΑΣΤΑΣΕΙΣ	ΜΟΝΗ	«ΣΕΡΡΕΝ»	ΒΡΟΙ	ΒΑΝ	ΣΙΣ	ΑΛΛΕΣ ΑΡΙΘΜΗΣΕΙΣ				ΕΠΙΚΕΤΕΣ	ΣΥΝΤΟΜΟΓΡ.
												Αοθ.	Αο.	br.	N		
D 115	Όρκωτός άνθρακας	Χάρτ.	1219.III	XVIII		145x100	K		(-)	III 728							
D 116	Βρέβιον Μ. Κορνίτσα	Χάρτ.	45	XVIII		260x190	K		(-)	I 679							
D 117	Ψάβριον με ύψων. (άπόσπ.)	Περγ.	4	XIII		195x150	K		215	II 643	Kπ.4	br. 215				μ 215	M. K.
D 118	Ύψων. Χρυσόστομου, ύψων. εις τό χατά Ματθ. (άπόσπ.)	Περγ.	1	XI-XII		325x230	K		216	II 644	Kπ.56	216				μ 216	M. K.
D 119	Βίος Αγίων (άπόσπ.)	Περγ.	1	XI-XIII		290x200	K 230		218	II 648	Kπ.111	218				μ 218	M. K.
D 120	Ψάλοι του Δαβίδ μετά των οφθόν	Περγ.	8	XIII		155x120	K		249	II 649	Kπ.120	249				μ 249	M. K.
D 121	Τροφίον (άπόσπ.)	Περγ.	4	XIII		305x210	K 360		251	II 650	Kπ.138	br. 251				μ 251	M. K.
D 122	Παρακλητική (άπόσπ.)	Περγ.	6	XII-XIII		265x200	K		217	II 651	Kπ.146	br. 217				μ 217	M. K.
D 123	Βίος Αγ. Στεφάνου του Νέου (άπόσπ.)	Περγ.	1	XII		315x240	K		253	II 653	Kπ.43	br. 253				μ 253	M. K.
D 124	Ύψωνου Χρυσόστομου Όμιλία (άπόσπ.)	Περγ.	2	XI-XII		310x235	K		262	II 657	Kπ.72	262				μ 262	
D 125	Ευαγγελιστάριον (άπόσπ.)	Περγ.	2	XIV		260x200	K		259	II 658	Kπ.92					μ 259	M. K.
D 126	Ευαγγελιστάριον (άπόσπ.)	Περγ.	1	XIII-XIV		255x200	K 234		256	II 659	Kπ.109	234				μ 256	M. K.
D 127	Βίος Αγίων Δακ. (άπόσπ.)	Περγ.	1	XIV		300x220	K		258	II 660	Kπ.113	258				μ 258	M. K.
D 128	Παρακλητική (άπόσπ.)	Περγ.	2	XII		225x170	K		257	II 663	Kπ.141	br. 257				μ 257	M. K.
D 129	Όρκωτός (άπόσπ.)	Περγ.	1	XIII		280x210	K 357		254	II 664	Kπ.153	357				μ 254	M. K.
D 130	Όρκωτός (άπόσπ.)	Περγ.	2	XIII		270x195	K		272	II 665	Kπ.154	br. 272				μ 272	M. K.
D 131	Βίος Αγίων Σατ.-Φεβρ.	Χάρτ.	228	XIV		295x210	K		422	III 628	Kχ.48					μ 422	
D 132	Τετραευαγγέλιον	Περγ.	1.360.1	XIV α' μ.		195x150	K 218		162	II 618	Kπ.12	Αφθ.218				μ 162	M. K.
D 133	Ευαγγελιστάριον	Περγ.	189	XIII		320x240	K 44		51	III 602	Kπ.89					No 51	M. K.
D 134	Πανηγυρικόν	Χάρτ.	320	XIV-XV		335x250	P		102	III 614	Kχ.4					μ 102 / λ	
D 135	Μνηστών των επισήμων έργων του έτους	Χάρτ.	367	XV μέσ.		295x205	K		283	III 626	Kχ.36	br. 283				μ 283	M. K.
D 136	"Έργα έξιλογοστικόν συγγραφέων (Ίω. Χρυσόστομου, Παλαδίου, Λουσιτάκων κ.δ.)	Χάρτ.	223	XIV β' μ.		305x215	K		233	III 448	Kχ.7					μ 233	M. K.

ΣΟΦΙΑ	ΠΕΡΙΕΧΟΜΕΝΟ	ΥΔΗ	ΦΥΛΛΑ	ΑΙΩΝΑΣ	ΕΤΟΣ	ΔΙΑΣΤΑΣΕΙΣ	ΜΟΝΗ	«ΣΕΡΡΟΝ» <sup>α</sup>	ΒΡΟΙ	ΒΑΝ	ΣΙΣ	ΑΛΛΕΣ ΑΡΙΘΜΗΣΕΙΣ				ΕΤΙΚΕΤΕΣ	ΣΥΝΤΟ-ΜΟΓΡ.
												Α.α.	Α.β.	Α.γ.	Α.δ.		
D 137	Ανθολογία μουσική	Χάρτ.	III.133.II	XIX	p.1814	220x160	K		473	III 479	Kz.108				μ.473/λ		
D 138	Τρεις Λειτουργίες, Εύχολόγ.	Χάρτ.	I.108.II	XVI		220x150	K		380	III 485	Kz.121				μ.380/λ	K	
D 139	Λειτουργία Χρυσοστόμου, Μ. Βασιλείου	Χάρτ.	I.91.II	XVI	1545	235x170	K 290		474	III 478	Kz.112				μ.474/ρ/λ		
D 140	Πανηγυριών	Χάρτ.	249	XIV α' μ.		240x150-155	K		319	III 633	Kz.80				μ.319	K	
D 141	Ίω. Χρυσοστόμου, Υπόμν. εις τὸ κατὰ Ίω. Εὐαγγέλιον	Χάρτ.	228	XIV	1356	270x205	K		290	III 639	Kz.85				μ.290	K	
D 142	Εὐχολόγιον	Χάρτ.	225.I	XVI	p.1536	160x110	K 285		(-)	III 732		Α.β.285			p -		
D 143	Εὐχολόγιον	Χάρτ.	I.215	XIV	1368	220x145	K Z 169		(-)	III 742					ρ Ap.169/λ		
D 144	Μεθ. Βλαστάριως, Σύνταγμα, Ἐπαρχιῶν βιβλίον	Χάρτ.	I.339	XVI τ.		210x135	K		(-)	III 685					-		
D 145	Εὐχολόγιον	Χάρτ.	178	XVI α' μ.		145x105	K Z 271		(-)	III 743					ρ 271	K	
D 146	Κρατιματάριον	Χάρτ.	I.205.V	XIV α' μ.		170x125	K		(-)	III 722					-		
D 147	Ἀντίγραφα ἐπιστολῶν Μ.Τ. Προδρόμου Σερρέων	Χάρτ.	σ.451	XIX	p.1866	285x195	P		(-)	I 675					No		
D 148	Βραβείον Μ. Τ. Προδρόμου Σερρέων	Χάρτ.	III.191	XVIII-XIX	p.1818	210x170	P		(-)	I 681					-		
D 149	Δωροθέου Πρώτου, Θεωρήματα Ἀρχιμ.β.δους	Χάρτ.	II.225	XIX β.ρχ.		235x170	K 241		322	III 574	Kz.101				μ.322/ρ	K	
D 150	Εὐαγγελιστάριον	Περγ.	184	XII, XIV		275x205	K 118		99	III 555	Kz.95				μ.99/ρ	M. K.	
D 151	Μηρσιῶν τῶν ἐπιστομῶν ἐορτῶν τοῦ ἔτους	Χάρτ.	376	XVI		215x145-155	K		(-)	III 696					-		
D 152	Εὐχολόγιον	Χάρτ.	91	XVI, XVII		150x105	K		(-)	III 706					-		
D 153	Ἀνθολογία μουσική	Χάρτ.	436	XVIII-XIX		205x150	K Z 28.		(-)	III 718					ρ 28.		
D 154	Κοσμά τοῦ Αἰθαλοῦ Ἀδελφ. Ἀσολουβία Ἀγ. Μοδέστου	Χάρτ.	97	XVIII	1786	205x140	K Z 329		(-)	III 764					ρ 329		

ΣΟΦΙΑ	ΠΕΡΙΣΧΟΜΕΝΟ	ΥΛΗ	ΦΥΛΛΑ	ΑΙΩΝΑΣ	ΕΤΟΣ	ΔΙΑΣΤΑΣΕΙΣ	ΜΟΝΗ	«ΣΕΡΡΩΝ»	ΒΡΟΙ	ΒΑΝ	ΣΙΣ	ΆΛΛΕΣ ΑΡΙΘΜΗΣΕΙΣ				ΕΤΙΚΕΤΕΣ	ΣΥΝΤΟ-ΜΟΓΡ.
												Αφ.	Αφ.	br.	N		
D 155	Ίωάννου πρ Κιζιμακας Σνάλα Παράδεισου	Χάρτ.	Π.366.ΠΙ XIV	XIV	1366	220x145	K249		444	ΠΙ 486	Κχ.86			br. 444	μ 444		
D 156	Κωνσταντίνου Ἀρμενοπούλου Ἐξέμβριος, Λόγος διαφόρων κατὰ Λατίνων	Χάρτ.	361	XV μέσ.		290x210	K 56		276	ΠΙΙ 460	Κχ.15			br. 276	μ 276 λ 56		
D 157	Εὐεργλιεταρίου	Περγ.	399	XI		350x250 -265	K 9		15	ΙΙ 553	Κπ.88						M. K.
D 158	Ίωάννου Ζωναρά, Ἰγνάμ. εἰς τοὺς Ἀποστόλ. κανόνες	Περγ.	403.Π	XIII	1366	340x250	K11		16	ΙΙ 831	Κπ.78						M. K.
D 159	Βίος αγίων (Νοε. Δεκ.)	Περγ.	115	XII		315x240 -245	K 37		52	ΙΙ 860	Κπ.33				μ 52		K
D 160	Ἀσκητικοὶ λόγοι διαφόρων πατέρων	Περγ.	175	XI		210x155 -160	PT31		149	(-)	Κπ.70			br. 149	μ 149/λ		M.CB.UB
D 161	Παρθένια Μ.Τ. Προδρό- μου Σερρών	Χάρτ.	σ. 438.Π	XVIII-XX	1780- 1915	235x180	P		(-)	ΙΙ 674							
D 162	Παρθένια Μ. Κοσταντίνας	Χάρτ.	σ. 138	XIX	1827- 1856	345x235	K		(-)	ΙΙ 682							
D 163	Εὐχαλόγιον	Χάρτ.	1.193	XIV	1377	210x140	K310		(-)	ΙΙΙ 709							
D 164	Πατερικόν	Χάρτ.	410	XIV		275x190	K		289	ΙΙΙ 562	Κχ.12			br. 289	μ 289		
D 165	Προξαστότολος	Περγ.	133	XI		215x155	K		155	ΙΙΙ 591	Κπ.105			155	μ 155		M. K.
D 166	Ἰω. Χρυσοστόμου, Ὁμιλία ρήβηταις εἰς τὴν Μ. Τεσσαρ. +Χαφρ	Περγ.	249	XI		305x255 315x220	K		43	ΙΙΙ 458	Κπ.53						M. K.
D 167	Ἐκκλησιαστικὴ ἱστορία	Χάρτ.	1.295	XIX τ.		233x185	K		(-)	ΙΙΙ 809							
D 168	Μηναίων Ἰαν.	Χάρτ.	191	XIV	1391	215x140	K159		(-)	ΙΙΙ 808							
D 169	Πατερικόν	Χάρτ.	144	XV		145x110	K		(-)	ΙΙΙ 799					ρ 335		
D 170	Ἀλέξανδρου Δρεργομάνου- Γερασίου Βλάγου, Ἐλθνηρικὴ Γραμματικὴ, Ἐγχειρίδιον μετρικῆς	Χάρτ.	1.94.ΙV	XIX		140x100	K Z 336		(-)	ΙΙΙ 774					ρ 336		

ΣΟΦΙΑ	ΠΕΡΙΕΧΟΜΕΝΟ	ΥΛΗ	ΦΥΛΛΑ	ΑΙΩΝΑΣ	ΕΤΟΣ	ΔΙΑΣΤΑΣΕΙΣ	ΜΟΝΗ	ΣΕΡΡΩΝ*	ΒΡΟΙ	ΒΑΝ	ΣΙΣ	ΑΛΛΕΣ ΑΡΙΘΜΗΣΕΙΣ			ΕΤΙΚΕΤΕΣ	ΣΥΝΤΟΜΟΓΡ.
												Αφθ.	Αφ.	br.		
D 171	'Αποκάλυψις τῆς Θεοτόκου, Κανόνες εἰς τὴν Θεοτόκον, Λειτουργία Χρυσοστόμου, Βροντολόγιον	Χάρτ.	I.157	XVII		150x100	K		(-)	III 795						
D 172	Παλλαδίου, Δουσαζών	Χάρτ.	VIII.123. VIII	XVIII		210x150	K Z.283		(-)	III 783					ρ 283/ρ	
D 173	Ψαλτήριον	Περγ.	186	XIV		210x140	K		171	III 576	Kπ.1		171	μ 171		M. K.
D 174	Παρακλητική	Περγ.	172	XIV		290x205 -210	K		105	III 586	Kπ.147		105	-		M. K.
D 175	'Ιωάννου Χρυσοστόμου x.δ. Πιστεύειν, Όμιλία	Χάρτ.	I.192	XIV		290x230	K		240	III 452	Kχ.84		240	μ 240		M. K.
D 176	Προεπίστ., 'Αποκάλυψις	Περγ.	II.381.I	XII		185x145	ΡΓ		164	II 462	Kπ.26		br.164	μ 164		M.CB.UB
D 177	Τετραευαγγέλιον με υπόμν.	Περγ.	246	X-XI, XII, XIII		350x280	ΡΑ2		4	II 859	Kπ.24			μ [μ4]		M.CB.UB
D 178	Εὐαγγέλιον	Χάρτ.	375.II	XIV μέσ.		220x145	K		447	III 518	Kχ.52		447	μ 447		
D 179	Πατερικόν	Χάρτ.	425	XIV μέσ.		270x205	K		279	III 501	Kχ.11		279	μ 279		
D 180	Συναγερσίον	Χάρτ.	334	XIX	1808	170x115	K		394	III 466	Kχ.68		394	μ 394		
D 181	Τρεῖς Λειτουργίαι	Χάρτ.	91	XVI	1545	240x170	K 291		466	III 482	Kχ.113		br.466	μ 466		M. K.
D 182	Μηνιαίων (Μαρτ. Αὐγ.)	Χάρτ.	138	XIV μέσ.		295x195	K		238	III 450	Kχ.32		br.238	μ 238		M. K.
D 183	Παύλου Εὐεργετηνοῦ, Συλλογή ὁμιλιῶν	Χάρτ.	331	XIV		340x260	K		225	III 447	Kχ.91		225	μ 225		M. K.
D 184	Μαρκουρ, Βασιλείδου μετὰ τῶν Τυπικῶν καὶ ἑγγράφων τῆς Μ.Τ. Προδρόμου Σερρών	Χάρτ.	σ. 126	XIX	1835	215x160	P (20)		(-)	III 686				λ 20;686		
D 185	Νεόλου Καβέσιλα, Γρηγορ. Παλαμά, Βαρλαάμ, Ἔργα	Χάρτ.	424	XIV β' μ.		295x220	K 80		236	III 444	Kχ.89		br.236	μ 236		M. K.
D 186	Μηνιαίων Όκτ. (11-31)	Χάρτ.	114	XIV μέσ.		270x195	P		312	III 533	Kχ.35		br.312	μ 312		
D 187	Μηνιαίων Όκτ.	Περγ. Παλάφ	194	XIV		195x140	K 151		160	III 541	Kπ.127	XXXII	160	μ 160		M. K.
D 188	Συναγερσίον	Περγ.	221	XIV		280x215	K		87	III 521	Kπ.129		br.87	μ 87		M. K.
D 189	Όχιώπηχος	Χάρτ.	181	XV τ.		205x145	K		349	III 524	Kχ.59			μ 349		K./M.K.



ΣΟΦΙΑ	ΠΕΡΙΕΧΟΜΕΝΟ	ΥΛΗ	ΦΥΛΛΑ	ΑΙΩΝΑΣ	ΕΤΟΣ	ΔΙΑΣΤΑΣΕΙΣ	ΜΟΝΗ	«ΣΕΡΡΩΝ»	ΒΡΟΙ	ΒΑΝ	ΣΙΣ	ΆΛΛΕΣ ΑΡΙΘΜΗΣΕΙΣ				ΕΤΙΚΕΤΕΣ	ΣΥΝΤΟ-ΜΟΓΡ.
												Αφθ.	Αφ.	br.	No		
D 190	Ευχολόγιον cod. convol.	Χάρτ.	139	XIV, XV, XVI		210x150	K		371	III 544	Kχ.105				μ 371	K	
D 191	Παρενευτική	Χάρτ.	168	XV άρχ.		275x205	K		287	III 508	Kχ.62			br.287	μ 287	K	
D 192	Γρηγορίου Θεολόγου, Λόγοι	Χάρτ.	289	XV		220x145	K		(-)	III 792					-		
D 193	Εόρτη Γεωργίου, Πράξεις Αποστ. κατά τή αναγόρευμα	Χάρτ.	372	XIV, XVI	1330	155x115	K 221		(-)	III 823					-		
D 194	Προγόρου, Περίοδοι. Παπα-νίου Κύρου κ.ά., Λόγοι	Χάρτ.	V.286.VI	XVII, XVIII		155x100	K		(-)	III 794					-	λ	
D 195	Ευχέ τοῦ Ἁγ. Μάμαντος κατ' τοῦ Ἁγ. Μοδέστου	Χάρτ.	49	XIX		240x170	K		(-)	III 780					-		
D 196	Προφαστόλο	Περγ.	210	XI-XII		275x220	K 55		96	III 557	Kπ.104			br. 96	μ 96	M. K.	
D 197	Συνάξιον (Σεπτ.-Φεβρ.)	Περγ.	188	XIV	1322	275x200	K 113		91	III 506	Kπ.112			91	μ 91	M. K.	
D 198	Νικολάου Κωνσταντίνου Κριτοπούλου, Σύνταγμα τοῦ Μαρτίνου Βλαστάρειος	Χάρτ.	110	XVII		210x155	K		365	III 532	Kχ.23			365	μ 365		
D 199	Λεξικόν Π. Διαβήτης	Χάρτ.	165	XIII-XIV		215x140	K 277		436	III 531	Kχ.24			436	μ 436		
D 200	Γρηγορίου Παλαμά κ.ά., Ασκητικοί λόγοι	Χάρτ.	416	XIV	1366	205x140	K 245		437	III 540	Kχ.93			br. 437	μ 437		
D 201	Μαθμηατάριον (μουσ.)	Χάρτ.	613	XV	1438	220x145	K 347		(-)	III 724					/λ		
D 202	Λειτουργική Πανδέκτη	Χάρτ.	466	XVI	1541	225x145	K 172		(-)	III 710					-		
D 203	Εόρτη Ζεφυρινῶν, Ὑμνον εἰς τοὺς Ψαλμοὺς	Χάρτ.	533	XIV		253x175	K		438	III 572	Kχ.88			br. 438	μ 438		
D 204	Εορτηγιατάριον	Περγ.	233	XI-XII		295x215	K		75	III 589	Kπ.85			br. 75	μ 75		
D 205	Γρηγορίου Θεολόγου, Λόγοι (α'-ε')	Περγ.	266	XI		345x235	K 12		20	I 507	Kπ.64				No20	M. K.	
D 206	Ὁμιλοὶ διαφόρων πατέρων εἰς τὴν Τεσσαρακοστήν	Περγ.	I.311	XII		370x270	PA30		27	III 457	Kπ.75				No27	μ 27/λ	
D 207	Βίαι ἐγγύων (Σεπτ.)	Περγ.	I.315	XI-XII		300x245	K 42		73	II 594	Kπ.30			br. 73	-		
D 208	Ὁμιλόνη Χρυσοστόμου, Ὁμιλοὶ εἰς τὴν Γένεαν	Περγ.	324	XI		335x250	K		22	III 539	Kπ.52				No22	μ 22	



ΣΟΦΙΑ	ΠΕΡΙΕΧΟΜΕΝΟ	ΥΔΗ	ΦΥΛΛΑ	ΑΙΩΝΑΣ	ΕΤΟΣ	ΔΙΑΣΤΑΣΕΙΣ	ΜΟΝΗ	*ΣΕΡΡΟΝ*	ΒΡΟΙ	ΒΑΝ	SIS	ΑΛΛΕΣ ΑΡΙΘΜΗΣΕΙΣ				ΕΤΙΚΕΤΕΣ	ΣΥΝΟ-ΜΟΤΡ.
												Αφθ.	Αφ.	br.	N		
D 209	Βίος Αγίου Αντ. (1-15)	Περγ.	311	XI-XII		350x255	K7		17	III 551	Kπ.40				No17	-	M. K.
D 240	Βίος Αγίου (Noc.)	Περγ.	221	XII		405x315	K3		5	III 595	Kπ.34				No5	μ [1]	M. K.
D 211	Έκ του Μεγάλου Νομίμου της Μεγάλης του Χριστού Έκκλησίας	Χάρτ.	554	XVII	1686	435x290	K 1		11	II 510	Kγ.16				No11	-	M. K.
D 212	Εύαγγελιστήριον	Περγ.	1.424	XIV	1378	360x280	Ks.c.		2	II 511	Kπ.94				No2	-	M. K.
D 213	Πατριάρχων	Χάρτ.	297	XIV, XV, VI, VII		240x170	K367		325	III 575	Kγ.95					μ 325	K.
D 214	Πατριάρχων	Περγ.	101	XIII-XIV		215-220x 160-170	K196		168	III 583	Kπ.107					μ 168	M. K.
D 215	Βιβλίον Χρονογραφικόν	Χάρτ.	III 283	XVII	1610	210x150	P	199	498	I 522	Kγ.120					μ 199 μ 498	
D 216	Εύαγγελιστήριον	Περγ.	227	XI		270-280x 220	K 372 Z 362		97	III 588	Kπ.87	Αφθ.372 Αφθ.362				μ 97	M. K.
D 217	Τετρασύγγελλον με ερμηνητικά υπόμν.	Περγ.	134	XIV	1344	280x205	K 49		98	III 582	Kπ.23					μ 98	M. K.
D 218	Θεολόγικον Ἀγρίδος, Ἰωάνν. εἰς τὴν πρὸς Ρωμαίους ἐπιστ.	Περγ.	350	XIV	1379	250x180	K 132		112	III 593	Kπ.29					μ 112	M. K.
D 219	Γρηγορίου Θεολόγου, Ἀδριαν. (α'-β')	Χάρτ.	1.284 I	XIV		400x285	PA		18	III 459	Kγ.102				No18	μ 18/309	M. K. M. C. B. U.
D 220	Βασιλείου του Μεγάλου, Ἐπιστολαί	Περγ.	222	XI-XII		310x230	K 34		71	III 509	Kπ.63					μ 71	M. K.
D 221	Βασιλείου του Μεγάλου, Ὁμιλ. εἰς τὸν οἶδ' ψαλμὸν	Περγ.	75	X-XI		370x260	K 10		37	I 494	Kπ.59				No37	μ 37	M. K.
D 222	Θεοδώρου Σουοιδίτου, Μικραὶ κατηχήσεις	Χάρτ.	171	XIII		255x170- 180	P	196	317	II 469	Kγ. 6					μ 196/λ	C. U. B.
D 223	Παρακλητικὴ	Περγ.	105	XIII		245x195	K		119	III 471	Kπ.148					μ 119	M. K.
D 224	Ἰωάννου Χρυσοστόμου, Ὁμιλία εἰς τὴν ἐπιτομήν κατὰ τὴν Μ. Τεσσαρακοστήν (ἀπόσπ.)	Περγ.	2	XIV		290x225	K		207	III 498	Kπ.57				No42	μ 207	M. K.
D 225	Βίος Αγίου Ἀνδρ. (ἀπόσπ.)	Περγ.	2	XIII		280x180	K		206	III 496	Kπ.144					μ 206	M. K.
D 226	Βίος Αγίου (ἀπόσπ.)	Περγ.	7	XII		330x255	K		203	III 495	Kπ.39					μ 203	M. K.

ΣΟΦΙΑ	ΠΕΡΙΕΧΟΜΕΝΟ	ΥΛΗ	ΦΥΛΛΑ	ΑΙΩΝΑΣ	ΕΤΟΣ	ΔΙΑΣΤΑΣΕΙΣ	ΜΟΝΗ	«ΣΕΡΡΟΝ»	ΒΡΟΙ	ΒΑΝ	SIS	ΑΛΛΕΣ ΑΡΙΘΜΗΣΕΙΣ			ΕΤΙΚΕΤΕΣ	ΣΥΝΤΟΜΟΓΡ.
												Αριθ.	br.	N		
D 227	Τετραεπίγυλον	Περγ.	1.271	XIII-XIV		185x135	K 213		177	III 577	Kπ.20		117	μ 117	M. K.	
D 228	Ευαγγελιστάριον	Περγ.	189	XI		245-255x 220-225	K 122		144	III 590	Kπ.97		144	μ 144		
D 229	Σχεδόγραφία	Χάρτ.	147	XV άρχ.		220x145	K 330		459	III 474	Kγ.25		459	μ 459		
D 230	Ίωάννου Χριστοστόμου, 'Ομιλία βιβλικα κατά την Μ. Τεσσαρακοστήν	Περγ.	186	XI-XII		325-330x 230-235	P		65	(-)	Kπ. 47		br. 65	μ 65		
D 231	Μηνιαίων Μαΐου	Χάρτ.	172	XIII-XIV		280x205	K		407	III 568	Kγ.42		br. 407	μ 407		
D 232	Κωνόνα παρακλητικοί	Περγ.	251	XIII-XIV		185x135	K 283		191	III 561	Kπ.151		br. 191	μ 191	M. K.	
D 233	Θεοφιλάντου 'Αγρίδου, Υπόμν. εις τας ευαγγελιστάς	Χάρτ.	1.419.Π	XIV	1371	280x195	K 79		237	III 443	Kγ.87	No37	br. 237	μ 237	M. K.	
D 234	Μηνιαίων Δεκεμβρίου	Χάρτ.	1.244	XIV	1365	210x145	K 158		377	III 538	Kγ.44		377	-	K.	
D 235	Ευαγγελιστάριον	Περγ.	210.1	XI-XII		245x200	K 121		120	III 519	Kπ.99		br. 120	μ 120	M. K.	
D 236	Ευχολόγιον	Περγ.	195	XIV		180x140	K		190	III 559	Kπ.121		190	μ 190	M. K.	
D 237	Ευχολόγιον	Περγ. +Χάρτ.	254	XV, XVI		175x130	K		194	III 514	Kπ.118		194	μ 194	M. K.	
D 238	Ψαλτήριον με ύπόμν.	Περγ. +Χάρτ.	238	XII, XIV		130x110	K		199	II 515	Kπ.3		199	μ 199	M. K.	
D 239	'Αββα Καΐλου, Γεωμετρι- κτε και Φυσικτε μαθηματα στοιχειώδη	Χάρτ.	III 286.Π	XIX		240x170	K 142		470	III 483	Kγ.119		470	μ 470/329A		
D 240	Συναξήριον (Σεπτ.- Ιαν.)	Περγ.	45	X-XI		305x225	K 365		103	II 584	Kπ.110		103	μ 103	M. K.	
D 241	Νομοικόνων (μετρ. του Συντάκτατος Ματθαίου Ελαπταρίως)	Χάρτ.	1.162.1	XVIIII		195x130	P (123)		(-)	III 786		N123				
D 242	Μανουήλ Μαλαξού Νομοικόνων	Χάρτ.	VI.192.IV	XVIII	1749	190x140	K Z 293		(-)	III 812						
D 243	Ψαλτήριον	Περγ.	168	XIII		160x125	K		197	III 548	Kπ.2		br. 197	μ 197	M. K.	
D 244	Όσκηπλος	Χάρτ.	1.335	XIV		175x125	K		(-)	III 772						
D 245	Ευχολόγιον	Χάρτ.	104.1	XIV		230x155	K 3.8		(-)	III 821				ρ/λ. Αρθ. 3.8		

ΣΟΦΙΑ	ΠΕΡΙΕΧΟΜΕΝΟ	ΥΑΗ	ΦΥΛΛΑ	ΑΙΩΝΑΣ	ΕΤΟΣ	ΔΙΑΣΤΑΣΕΙΣ	ΜΟΝΗ	«ΣΕΡΡΟΝ»*	ΒΡΟΙ	ΒΑΝ	ΣΙΣ	ΆΛΛΕΣ ΑΡΙΘΜΗΣΕΙΣ			ΕΤΙΚΕΤΕΣ	ΣΥΝΤΟ-ΜΟΓΓ.
												'Αρθ.	'Αρ.	br.		
D 246	Βίαι άγιων και λόγων διαφόρων πατέρων	Χάρτ.	I.195	XVI		210x155	K 253 Z 225		(-)	III 741					p 225/ 'Αρθ.253	
D 247	Ευχολόγιον	Χάρτ.	125	XVI		145x105	K		(-)	III 817					-	
D 248	Μηνιατων Δεκαμβρίου	Χάρτ.	337	XVI		215x160	K		(-)	III 793					-	
D 249	'Αγαπίου Λάουδου, 'Αιμεριωλων σωτηρία	Χάρτ.	I.417.1	XVII	a.1632	200x135	K		(-)	III 782					p/'Αρθ.	
D 250	Μηνιατων (Δεκ.-Φεβρ.)	Χάρτ.	I.290	XIV		290x225	K		433	III 567	Kχ.39				μ.433	
D 251	Τετραευαγγελιον	Περγ.	285	XIII		195x175	K 230 Z 179		179	III 578	Kπ.21		'Αρ.230		p 179	M. K.
D 252	Τετραευαγγελιον	Περγ.	219	XI-XII		225x175	K 203		138	III 580	Kπ. 9	138			μ 138	M. K.
D 253	Synopsis minor κ.ά.	Χάρτ.	290	XIV τ.		220x145	K 265		435	III 563	Kχ. 14		'Αρ.435		μ	
D 254	Κανόνες εις την Θεοτάκων	Χάρτ.	II.188	XIV		210x150	K		351	III 473	Kχ. 57	351			μ 351	K.
D 255	'Ιωάννου της Κλίμακος, Σκέλια Παράδεισου, Παλ- λαδίου, Λευασιάνου	Χάρτ.	II.292	XIV τ., XVI		295x205	K		430	III 453	Kχ.13	br. 430			μ 430	
D 256	'Ισιδώρου Πρόλουσιώτου, 'Επιστολαί	Χάρτ.	IV.223.V	XIV, XV μέτ.		300x205	K 33		231	III 445	Kχ. 96	231			μ 231	M. K.
D 257	Τρεις Λειτουργίαι, Ευχολόγιον	Χάρτ.	VII.125.V	XVI	1529, 1535	220x145	K 327		350	III 488	Kχ.123	350			μ 350	
D 258	Σχεδόγραφα	Χάρτ.	93	XIV		225x145	K 329		367	III 490	Kχ.26	367			μ 367	
D 259	'Ορχήστρησος	Χάρτ.	I.294	XIV		210x145	K		373	III 461	Kχ. 58				μ 373	
D 260	Τετραευαγγελιον	Περγ.	I.425	XIV		190x145	K 215		182	III 463	Kπ. 16	182			μ 182	M. K.
D 261	'Ωρολόγιον	Χάρτ.	265	XVI		160x105	K 341 Z 266		(-)	III 807			'Αρ.		p 266/ 'Αρθ.341	
D 262	'Ιωσήφ Βρυεννίου, Κεφάλαια Θεολογικά, 'Επι- στολαί, Πρακτικά της Συ- νόδου της Κύπρου (1406)	Χάρτ.	I.278	XV α' τ.		215x150	K 247		(-)	III 773					-	
D 263	Πραξικόστολος	Χάρτ.	302	XVI		220x150	K		(-)	III 815					-	

ΣΟΦΙΑ	ΠΕΡΙΧΟΜΕΝΟ	ΥΛΗ	ΦΥΛΛΑ	ΑΙΩΝΑΣ	ΕΤΟΣ	ΔΙΑΣΤΑΣΕΙΣ	ΜΟΝΗ	«ΣΕΡΡΩΝ»	ΒΡΟΙ	ΒΑΝ	SIS	ΑΛΛΕΣ ΑΡΙΘΜΗΣΕΙΣ				ΕΠΙΚΕΤΕΣ	ΣΥΝΤΟΜΟΓΡ.
												Αφθ.	Αφ.	br.	N		
D 264	Προξενόστολος	Χάρτ.	365	XVI		210x160	K 50		(-)	III 813							
D 265	'Ανθολογία μουσική	Χάρτ.	III.135	XIX	1824	225x165	K		(-)	III 818							
D 266	'Ισαάκ Σφόρου, Λόγος άακτικαί Α'	Χάρτ.	I.210.II	XIV	c.1327	230x150	K 146		(-)	III 798						p λ	
D 267	Συναξάριον (Μάρτ.Αύγ.)	Χάρτ.	269.II	XIV		265x210	K		313	III 516	Kz.47		br. 313	N284			K.
D 268	'Ιωσηφ Βρυσνίου, Λόγος	Χάρτ.	380	XV α' μ.		220x145	K 246		364	III 527	Kz.97		364			μ 364	
D 269	Τυπικόν όσιου Σάββα	Χάρτ.	352	XVI	1580	215x150	K 320		376	III 493	Kz.31		br. 376			μ 376	
D 270	'Ιστορία Βαυλαάμ και 'Ιουδαίω	Περγ.	231	X-XI, XIII, XIV		200x155	K		180	III 470	Kz.73			N186		μ 18[0]	M. K.
D 271	Μηνιαίων (Σεπτ.-Νοε.)	Χάρτ.	272	XIV		280x205	K		427	III 454	Kz.40		427			μ 427	
D 272	Εόαγγελιστάριον	Περγ.	I.249	IX		275x205	K 115		80	I 587	Kz.83		br. 80				M. K.
D 273	Τριετς Λειτουργία	Χάρτ.	I.62	XVI	1533	200x135	K 301		372	III 546	Kz.30	'Αφθ.301	br. 372			μ 372	
D 274	Τετραευάγγελον	Περγ.	227	XIV άρχ.		220x160	K 206		166	III 542	Kz.15		166			μ 166	M. K.
D 275	Μανουήλ Μαλαξού, Νομοκάνων	Χάρτ.	310	XVIII		210x155	B. Bp.		341	III 529	Kz.22		br. 341	N 8		μ 341	
D 276	Πανηγυρικόν όλοσ ένιαου	Χάρτ.	281	XIV μέσ.		285x205	K		280	III 505	Kz.81		280			μ 280	M. K.
D 277	Μακαρισμοί τής Όκτωίχου	Χάρτ.	I.142.1	XIX	1875	275x195	K		305	III 536	Kz.107		305	621		μ 305	K.
D 278	Πατερών	Χάρτ.	170	XIV		205x145	K 381		383	III 526	Kz.9		br. 383			μ 383	
D 279	Προξενόστολος	Περγ.	104	XIV	1344	280x210	K54		95	III 513	Kz.28		br. 95			μ 95	M. K.
D 280	Μηνιαίων Μαρτίου	Χάρτ.	185	XIV		270x220	K		291	III 566	Kz.37		br. 291			μ 291	K.
D 281	Τετραευάγγελον	Περγ.	211	XII-XIV		195x145	K 214		176	III 579	Kz.19		176			μ 176	M. K.
D 282	Γρηγορίου Θεολόγου, Λόγος (16)	Περγ.	286	XI-XII		320x235	PA 14		34	II 858	Kz.65	A 14		N 34		μ [34]/714	M.CB.UB
D 283	Τυπικόν όσιου Σάββα	Χάρτ.	146	XIV		225x150	K 322		327	III 517	Kz.50		327			μ 327	K.
D 284	'Ιωάννου Κρητικού, Νομοκάνων	Χάρτ.	102.1	XVIII	1786	220x155	K362		374	III 523	Kz.21	'Αφθ.362	br. 374				K.
D 285	Μηνιαίων Νοεμβρίου	Χάρτ.	128.1	XIV		295x210	K		414	III 535	Kz.41		414			μ 414	
D 286	Μανουήλ Μαλαξού, Νομοκάνων	Χάρτ.	Π.202.III	XVIII		190x145	P		361	III 530	Kz.20		361			μ 361	K.



ΣΟΦΙΑ	ΠΕΡΙΕΧΟΜΕΝΟ	ΥΛΗ	ΦΥΛΛΑ	ΑΙΩΝΑΣ	ΕΤΟΣ	ΔΙΑΣΤΑΣΕΙΣ	ΜΟΝΗ	«ΣΕΡΡΟΝ»	ΒΡΟΙ	ΒΑΝ	ΣΙΣ	ΑΛΛΕΣ ΑΡΙΘΜΗΣΕΙΣ				ΕΠΙΚΕΤΕΣ	ΣΥΝΤΟΜΟΓΡ.
												'Αφ.	'Αφ.	br.	No		
D 287	Παρακλητική	Χάρτ.	I.294	XVI	1550	210x155	K 180		448	III 543	Kχ. 63				μ 448		
D 288	Ψαλτήριον	Χάρτ.	VI.299, VII	XVII		115x105	K 420;		(-)			420			μ / λ 'Αφβ.		
D 289	Τετραευαγγέλιον	Χάρτ.	295.I	XIV-XV		195x140	K 212		389	III 630	Kχ. 71				μ 389		
D 290	Ευχολόγιον	Περγ.	251	XIV		195x150	K		189	III 620	Kπ.117				μ 189	M. K.	
D 291	Τριώδιον, Πεντηκοστήριον	Περγ.	X.223	XII-XIII, XIV		310x215	K Z 367		72	III 560	Kπ.134		'Αρ.367	br. 72	μ 72	M. K.	
D 292	Συναξαριστίον	Χάρτ.	282	XIV μέσ.		265x205	K		293	III 520	Kχ. 60			br.293	μ 293	K.	
D 293	Πρεφάτιστος	Περγ.	II.139	XIII		215x155	K 194		156	III 502	Kπ.106			156	μ 156	M. K.	
D 294	Μανουήλ, Μολαξού, Νομοκανών	Χάρτ.	121	XVIII		200x145	P		366	III 465	Kχ.18			br.366	μ 366	K.	
D 295	'Ανθολογία Μηναίων (Σεπτ.-Φεβρ.)	Χάρτ.	249	XV		320x210	K		229	III 446	Kχ.67				μ 229 p/λ 'Αφβ.	M. K.	
D 296	'Απολογία 'Αγ. Τριφώνος	Χάρτ.	I.104.I	XVII		215x160	K		472	III 492	Kχ. 90			472	μ 472		
D 297	Σύμμεικτος κώδξ Θεολογικού περιεχομένου, 'Επιφανίου Κύπρου, Φυσιολόγος	Χάρτ.	213	XIV, XV		210x155	K 244		(-)	III 788					p/λ 'Αφβ.244		
D 298	'Αντωνίου Γενούσης, Στοιχεία Μεταφραστικής	Χάρτ.	II.191.I	XIX		215x155	K 323		(-)	III 801					λ 'Αφβ.323		
D 299	Μαθηματικόν (μουσ.)	Χάρτ.	VI.316.I	XVII		215x160	K 346 Z 277		(-)	III 814			'Αρ.346		p 277		
D 300	Προχόρου, Περίοδος 'Ιωάννου του Θεολόγου	Χάρτ.	1.74.II	XVIII	1780-1781	170x135	K 337		(-)	III 803			'Αρβ.337		-		
D 301	Γραμματική Λατινική	Χάρτ.	II.70.II	XIX		190x120	P		(-)	III 775					-	N301	
D 302	'Ιωάννου Κρητικού, Νομοκανών	Χάρτ.	III.204.III	XVIII		220x115	K		(-)	III 781					-	N302	
D 303	Θεοδ. Σουδίστου, 'Ομιλία εἰς τὴν Μ. Τεσσαρακοστήν	Χάρτ.	79	XVIII		205x150	K		(-)	III 777					p/λ		
D 304	Πρεφάτιστος	Χάρτ.	134	XVI		215x145	K 200		(-)	III 785					λ 'Αφβ.200		
D 305	Πεντηκοστήριον	Χάρτ.	I.178.I	XVI		210x145	K		(-)	III 784					-		
D 306	'Ιωάννου τῆς Κλίμακος, Στάλα Παράδεισου	Χάρτ.	199	XIV μέσ.		225x155	K		462	III 484	Kχ.117			br.462	μ 462		



ΣΟΦΙΑ	ΠΕΡΙΕΧΟΜΕΝΟ	ΥΑΗ	ΦΥΛΛΑ	ΑΙΩΝΑΣ	ΕΤΟΣ	ΔΙΑΣΤΑΣΕΙΣ	ΜΟΝΗ	«ΣΕΦΡΩΝ»	ΒΡΟΙ	ΒΑΝ	SIS	ΆΛΛΕΣ ΑΡΙΘΜΗΣΕΙΣ				ΕΤΙΚΕΤΕΣ	ΣΥΝΤΟ-ΜΟΙΡ.
												'Αφθ.	'Αφ.	br.	N		
D 307	Δωροθέου Μονεμβασίας, Χρονιάς	Χάρτ.	345	XVI τ.	p. 1570	285x205	P	138	429	I 464	Kx.124		br.429/	BAN.1		μ 138	
D 308	Θεοδώρου Στουδίτου, Όμιλία	Χάρτ.	155	XVIII-XIX		235x165	K		(-)	III 778						-/λ	
D 309	Βρέβιον Μ. Κοσινάτας	Χάρτ.	120	XVII-XVIII		205x145	K		221	-	Kx. 2			N221		-	
D 310	Ανθολογία μουσική	Χάρτ.	237	XVIII		170x110	P		393	III 487	Kx. 70					μ 393	
D 311	Τρεις Λειτουργίες	Χάρτ.	I.110	XIV-XV		200x130	K		386	III 467	Kx. 29		386			μ 386	
D 312	Βασιλείου του Μεγάλου, Γρηγορίου Θεολόγου, Λόγου.	Χάρτ.	239	XIV		295x220	K		234	III 442	Kx.94		234			μ 234	M. K.
D 313	Ευχολόγιον	Χάρτ.	II.155.Π	XV	1403	230x160	K 306		440	III 475	Kx.104		440			μ 440	
D 314	Παρακλητική	Χάρτ.	I.145.1	XVI άρχ.		190x140	K		(-)	III 822						-	
D 315	Όρολόγιον	Χάρτ.	I.274	XIV.XV, XVI		150x105	K		(-)	III 800				503		-	
D 316	Ειρηολόγιον	Χάρτ.	382	XVIII	1703	150x105	K 376 Z 268		(-)	III 796		'Αφθ.376				p 268/λ	
D 317	Μηνολόγιον	Χάρτ.	245	XIV άρχ.		155x115	K		(-)	III 806						-/Αρ.36.	
D 318	Όρολόγιον	Χάρτ.	169	XVI		155x105	K 340 Z 267		(-)	III 790		'Αφθ.340				p 267	
D 319	Έξιμολογιτάριον	Χάρτ.	I.161.1	XVII	1692	155x105	K 365 Z 274		(-)	III 787		'Αφθ.365				p 274	
D 320	Μηνάτων Σεπτεμβρίου	Χάρτ.	152	XIV		265x195	K		292	III 565	Kx.33		292			p 292	K.
D 321	Δωροθέου Πρωτού, Στοιχειά Άλγεβρας	Χάρτ.	III.509α. III	XIX		240x170	K 140		324	III 564	Kx.27		324			μ 324	
D 322	Δωροθέου Πρωτού, Άριθμητική	Χάρτ.	σ. VI.259.IV	XIX		230x175	K 241		321	III 573	Kx.100		321			μ 321/ p	K. [?]
D 323	Άνθολογία Μηναίων (Αύγ. - Σεπτ.)	Χάρτ.	253	XV		210x145	K		(-)	III 832						-	
D 324	Ειρηολόγιον	Χάρτ.	220	XIX	1804	180x115	K 354		(-)	III 797		'Αφθ.354				p	
D 325	Πατερικόν	Χάρτ.	101	XVI		160x105	K		(-)	III 805						p	

ΣΟΦΙΑ	ΠΕΡΙΕΧΟΜΕΝΟ	ΥΛΗ	ΦΥΛΛΑ	ΛΙΘΩΣ	ΕΤΟΣ	ΔΙΑΣΤΑΣΕΙΣ	ΜΟΝΗ	«ΣΕΡΡΩΝ»	ΒΡΟΙ	ΒΑΝ	SIS	ΑΛΛΕΣ ΑΡΙΘΜΗΣΕΙΣ				ΕΤΙΚΕΤΕΣ	ΣΥΝΤΟ-ΜΟΓΡ.
												'Αρθ.	'Αρ.	br.	N		
D 326	Τετραεκάγγελο	Χάρτ.	Π.213	XV	1471	145x110	K 223		(-)	III 770						p	
D 327	'Ανθολογία (μουσ.)	Χάρτ.	σ.1020	XV/III		195x145	K		(-)	III 802						p	
D 328	Τετραεκάγγελο	Πέργ. +Χάρτ.	245	XIII-XIV		220x155	K 207		153	III 592	Kπ.13		153			μ1 [53]	M. K.
D 329	'Ιωάννου Χρυσοστόμου, 'Ομιλία (Μαργαρίτης)	Χάρτ.	1.192	XIV β' μ.		270x180	K		311	III 571	Kχ.83		br. 311			μ 311	K.
D 330	'Ιωάννου Κρητικού, Νομισμάτων	Χάρτ.	120	XIX		290x195	P		239	III 451	Kχ.17					μ 239	K.
D 331	'Οκτώηχος	Χάρτ.	216	XIV-XV		285x210	K		431	III 570	Kχ.65		431			μ 431	
D 332	Πραξάποστολος	Χάρτ.	216	XVI		210x150	K 199		(-)	III 819						-/λ	
D 333	Μηταίων 'Ιανουαρίου	Χάρτ.	208	XIV		240x165	K		(-)	III 717						-	
D 334	Πατερών	Χάρτ.	244	XIV-XV		320x250	P	103	(-)	III 824		Αρθ.2[6]				μ103/μ /Αρ.2[6]	MCUB.
D 335	Παλληγιανών όλου έναυτού	Πέργ.	173	X-XI, XIII,XIV		305x230	K		74	II 552	Kπ.44		br. 74			μ 74/λ	M. K.
D 336	'Ωρολόγιον	Πέργ.	173	XIV		210x140	K 174		173	III 558	Kπ.115		173			μ 173	M. K.
D 337	Ευαγγελιστάριον	Πέργ.	128	XIV		295x230	K [46]		102	III 554	Kπ.96	ε46,	br. 102			μ102[?]6	M. K.
D 338	Τετραεκάγγελο	Πέργ.	316	X-XI		190x145	K 217		172	II 581	Kπ.10		172			μ 172	M. K.
D 339	Τετραεκάγγελο	Πέργ.	315	XIII	1285	180x125	K 219		188	I 468	Kπ.11	'Αρθ.219	188			μ 188/ p	M. K.
D 340	Βίοι Αγίων Δεσ. (1-15)	Πέργ.	176	XIII-XIV		245x255	K5		19	II 550	Kπ.35		19			μ 19	M. K.
D 341	Παρακλητική	Χάρτ.	291	XV		285x200	K		285	III 569	Kχ.61		br. 285			μ 285	
D 342	Συνέσιος Κυρήνης, Περί βασιλείας 'Επιστολαί	Χάρτ.	Π.258.Π	XIX	1807	230x170	K Z 141		441	III 476	Kχ.103		'Αρ.141 br. 441			μ 441	
D 343	Κανόνες εις διαφόρ. Αγίους	Χάρτ.	Π.225	XVI		205x160	K 187		463	III 481	Kχ.116		br. 463			μ 463	
D 344	Μηταίων Απριλίου	Χάρτ.	152	XVI	1513	190x135	K 165		385	III 545	Kχ.46		385			μ 385	
D 345	Μεταυρή Μολαφού Νομισμάτων	Χάρτ.	1.202.1	XIX		200x150	P		359	III 528	Kχ.19		br. 359			μ 359	K
D 346	Τριώδιον	Χάρτ.	346	XIV		285x225	K		282	III 500	Kχ.54		282			μ 282	

ΣΟΦΙΑ	ΠΕΡΙΕΧΟΜΕΝΟ	ΥΛΗ	ΦΥΛΛΑ	ΑΙΩΝΑΣ	ΕΤΟΣ	ΔΙΑΣΤΑΣΕΙΣ	ΜΟΝΗ	ΣΕΡΡΟΝ*	ΒΡΟΙ	ΒΑΝ	SIS	ΑΛΛΕΣ ΑΡΙΘΜΗΣΕΙΣ				ΕΤΙΚΕΤΕΣ	ΣΥΝΤΟΜΟΓΡ.
												Αριθ.	Αφ.	br.	N		
D 347	Ἐπιγράμματα	Χάρτ.	VI.352.IV	XVI		215x160	K		(-)	III 810							
D 348	Σύμμετρος κώδιξ λειτουργικῶς περιεχομένου	Χάρτ.	III.315.I	XVI, XVII	1663	185x140	K 183 Z 148		(-)	III 776					ρ/λ 'Αφθ.148		
D 349	Επιγράμματα	Χάρτ.	II.29.II	XVI-XVII		195x145	K		(-)	III 779							
D 350	Επιγράμματα	Περγ.	I.302.I	XIII-XIV		245x180	K 123		124	II 556	Kπ.100		br. 124		μ 124	M. K.	
D 351	Τετραμετρητόν	Περγ.	310	XIII		200x145	K 261		193	III 549	Kπ.14		193		μ 193	M. K.	
D 352	Ἰεραροσίον	Χάρτ.	σ. 304	XVIIII	1795	325x220	P		(-)	III 816							
D 353	Σύμμετρος κώδιξ θεολογικῶς περιεχομένου	Χάρτ.	I.203.I	XVII, XVIII, XIX		205x150	P (130)		(-)	III 789				N130			
D 354	Ἐπιγράμματα	Χάρτ.	73	XVI	1562	160x110	K		(-)	III 811					-/λ		
D 355	Ἀνθολογία μουσική	Χάρτ.	380	XVIII		165x110	P (121)		(-)	III 820					μ 121		
D 356	Συναξαίριον (Σεπτ.-Φεβρ.)	Χάρτ.	239	XIV τ.		300x205	K		403	III 537	Kχ.49		br. 403		μ 403	K.	
D 357	Μηνιαίων (Σεπτ.-Ὀκτ.)	Χάρτ.	198	XV β' μ.		295x215	K 150		406	III 534	Kχ.43		br. 406		μ 406		
D 358	Καυὴ Διαθήκη	Περγ.	269.I	XII	1125	190x145	K 216		163	I 512	Kπ.6		163		μ 163	M. K.	
D 359	Θεοτοκίαιον	Περγ. + Χάρτ.	II.202.I	XIII		205x135	K 190		175	III 587	Kπ.150		175		μ 175	M. K.	
D 360	Ὁκτώηχος	Περγ.	228	XII-XIII		270x205	K		104	III 585	Kπ.130		104		μ 104	M. K.	
D 361	Μηνολόγιον Βίον ἁγίων (Ὀκτ.)	Χάρτ.	231	XIV	1349- 1350	275x210	K 110		294	III 504	Kχ.75		br. 294		μ 294	K.	
D 362	Ἰσακὰ τοῦ Σιύρου, λόγος ἀσκητικῶς Β'	Χάρτ.	II.204.I	XIV	1317	230x155	K 250		450	III 503	Kχ.92				μ 450		
D 363	Μάρκου Εὐγενικοῦ, Θεοτοκίαιον	Χάρτ.	75	XVII	1663	195x150	K		388	III 525	Kχ.106		br. 388		μ 388		
D 364	Ἰωάννου Χρυσοστόμου, Ὁμιλία	Περγ.	304	XI		340x240	K		38	I 597	Kπ.48				ρ/λ	M. K.	
D 365	Τετραμετρητόν	Χάρτ.	331	XV β' τ.		215x145	K 209		(-)	III 767							
D 366	Ἐπιγράμματα ζωγραφ. τέχνης	Χάρτ.	XII.146	XVIII	1799	265x185	K		(-)								
D 367	Μερίμιον τοῦ Πλάτωνος, Διάλογος τοῦ ἑνὸς ἐνιαυτοῦ	Χάρτ.	II.381.I	XVII	1667	425x280	K 2		12	III 634	Kχ.98				μ 12	M. K.	

ΣΟΦΙΑ	ΠΕΡΙΕΧΟΜΕΝΟ	ΥΛΗ	ΦΥΛΛΑ	ΑΙΩΝΑΣ	ΕΤΟΣ	ΔΙΑΣΤΑΣΕΙΣ	ΜΟΝΗ	«ΣΕΡΡΟΝ»*	ΒΡΟΙ	ΒΑΝ	ΣΙΣ	ΑΛΛΕΣ ΑΡΙΘΜΗΣΕΙΣ				ΕΤΙΚΕΤΕΣ	ΣΥΝΤΟ-ΜΟΓΡ.
												Αριθ.	Αφ.	br.	N		
D 368	Μηνολόγιον, Βίαι άγιων Ιανουαρίου	Χάρτ.	404	XIV μέσ.		380x275	K 29		13	III 635	Kz.76			N13		μ 13	M. K.
D 369	Προζακστωλος	Περγ.	1.227	XII		280x200	K		85	II 621	Kπ.27		br. 85			μ 85	M. K.
D 370	Πανοηγυριών	Χάρτ.	170.1	XIV		270x205	K		278	III 636	Kz.77		278			μ 278	M. K.
D 371	Νομοσχόνων	Περγ.	55	XIII		260x200	P129		121, cf.209	II 600	Kπ.77		br. 121			μ 121	M.CB.UB
D 372	Μηνιαίων Νοεμβρίου	Περγ. +Χάρτ.	274	XIV, XV-XVI		250x190	K 104		111	III 605	Kπ.124		br. 111			μ 111	M. K.
D 373	Μηνιαίων Ιουίου	Χάρτ.	287	XV	1486	220x155	K 153		353	III 625	Kz.34		353			μ 353	K.
D 374	Τρεις Λειτουργία.	Χάρτ.	IV.115.III	XVII	1661	210x150	K		(-)	III 734						-/λ. 293	
D 375	Νέος Μέγας κώδις της Μ.Τ. Προδρόμου	Χάρτ.	σ. 510	XIX	1877- 1888	440x300, 340x270	P		(-)	II 673						-	
D 376	Κώδις της Μ.Τ. Προδρόμου	Χάρτ.	σ. 294	XIX	1846	395x280	P		(-)	II 674				N390		-	
D 377	Κώδις της Μ.Τ. Προδρόμου	Χάρτ.	σ. 173	XIX	1850- 1862	420x270	P		(-)	III 676						-	
D 378	'Αντίγραφο επιστολών της Μ.Τ. Προδρόμου	Χάρτ.	σ. 226	XIX	1844- 1880	360x260	P		(-)	III 825				N389		-	
D 379	Κώδις μεταφράσεων των άρ- χάτων Σουλταν. μπερακιών	Χάρτ.	σ. 387	XIX	1870	360x240	P		(-)	III 826				N388		-	
D 380	'Αντίγραφο επιστολών της Μ.Τ. Προδρόμου	Χάρτ.	34	XIX	1887	340x235	P		(-)	III 827						-	
D 381	Έρμηνεία ζωγραφ. τέχνης	Χάρτ.	1.58	XIX άρχ.		195x145	P		(-)					Π381		-	
D 382	Ψαλτήριον	Χάρτ.	II.134	XV-XVI, XVII-XVIII		205x140	K		(-)	-						-	
D 383	Κανών παρακλητικός	Χάρτ.	46	XIX		235x170	K		(-)	(III 470)						p 351	
D 384	Σταχυρίριον (άποσπ.)	Περγ.	1	XIII		275x205	P		274	457	Kπ.133					μ274/239A	M.CB.UB
D 385	Γρηγ. Θεολόγου, Λόγος εις πόν. Αγ. Αθανάσιον (άποσπ.)	Περγ.	2	XIV		260x190	K		270	458	Kπ.67		br. 270			μ270/239B	
D 386	Γρηγορίου Θεολόγου, Έρμη (άποσπ.)	Χάρτ.	1	XVIII-XIX		240x175	K		(-)	-						μ269/239B	



ΣΟΦΙΑ	ΠΕΡΙΕΧΟΜΕΝΟ	ΥΛΗ	ΦΥΛΛΑ	ΔΙΩΝΑΣ	ΕΤΟΣ	ΔΙΑΣΤΑΣΕΙΣ	ΜΟΝΗ	«ΣΕΡΡΟΝ»	ΒΡΟΙ	ΒΑΝ	SIS	ΆΛΛΕΣ ΑΡΙΘΜΗΣΕΙΣ			ΕΤΙΚΕΤΕΣ	ΣΥΝΤΟ-ΜΟΓΡ.
												Αφθ.	Αφ.	br.		
D 387	Εισαγγελευτήριο (άποσπ.)	Περγ.	2	IX-X		310x220	P		201	-	Κπ.82		br. 201		μ201/239Γ	M.CB.UB
D 388	Συναγερτήριο (άποσπ.)	Περγ.	4	XIII		275-280x 190	P		267	-	Κπ.131		267		μ267/239Δ	
D 389	Υπόμνημα εις τούς Ψαλμούς (άποσπ.)	Περγ.	4	XIII		225x155	P		263	-	Κπ.5		263		μ263/239Ε	
D 390	Βίβλ. εγγίων Όκτωβρίου (άποσπ.)	Περγ.	2	XII		270x190	P		264	-	Κπ.32		br. 264		μ264/239Ζ	M.CB.UB
D 391	Ίωάννου Χρυσοστόμου, Όμιλία (άποσπ.)	Περγ.	1	XIII-XIV		240x195	P		261	-	Κπ.50		br. 261		μ261/2393	M.CB.UB
D 392	Μ. Βασιλείου, Όμιλία εις σα' ψαλμόν (άποσπ.)	Περγ.	2	XII		270x220	P		213	-	Κπ. 62		br. 213		μ213/239Η	M.CB.UB
D 393	Θεωρία μουσικής (άποσπ.)	Περγ.	4	XII		310x215	P		210	-	Κπ.81		br. 210		μ210/239Κ	M.CB.UB
D 394	Διαφύλαξις σημειωσίου 'Ιπποκράτους, περί κατα-σσευής άνθρόπου (άποσπ.)	Περγ.	1,2	XIII-XIV		245x170	P		208	-	Κπ.80		br. 208	Π394	-Π Νο394	M.CB.UB
D 395	Μηνάτων (άποσπ.)	Περγ.	1	XIV		225x160	P		250	-	Κπ.145				μ 250	M.CB.UB
D 396	Μηνάτων Δεκεμβρ. (άποσπ.)	Περγ.	2	XII		200x135 -140	P		248	-	Κπ.140		br. 248		μ 248	M.CB.UB
D 397	Νομοκάνων, Θεολογικά Έργα (άποσπ.)	Περγ.	4	XIII		260x200	PΓ29		209	-	Κπ.77		br. 209		μ209/239Θ	M. K.
D 398	Ίωάννου Χρυσοστόμου, Όμιλία (άποσπ.)	Περγ.	1	IX		290x200	P		247	-	Κπ.46		br. 247		μ 247	M.CB.UB
D 399	'Αντιρρητικός Λόγος (άποσπ.)	Περγ.	2	XII		255x155 195	P		(-)	-	Κπ. 71		br.7[1]			
D 400	Ίωάννου Χρυσοστόμου, Όμι-λία εις τήν Γένεσιν (άποσπ.)	Χάρτ.	3	XIV		395x250	P		(-)	-						
D 401	Υπόμν. εις τήν Παλαιάν Διαθήκην (άποσπ.)	Χάρτ.	2	XIV-XV		200x140	P		(-)	-						
D 402	Λειτουργία (άποσπ.)	Χάρτ.	1	XVI		210x155	P		(-)	-						
D 403	Γρηγορίου του Θεολόγου, Λόγος (άποσπ.)	Περγ.	8	XII		200x190 255x190-	P		(-)	-	Κπ.68		br.68/ (66/12)			

ΣΟΦΙΑ	ΠΕΡΙΕΧΟΜΕΝΟ	ΥΛΗ	ΦΥΛΛΑ	ΑΙΩΝΑΣ	ΕΤΟΣ	ΔΙΑΣΤΑΣΕΙΣ	ΜΟΝΗ	«ΣΕΡΡΩΝ»	ΒΡΟJ	ΒΑΝ	SIS	ΆΛΛΕΣ ΔΡΟΜΗΣΕΙΣ				ΕΤΙΚΕΤΕΣ	ΣΥΝΤΟ-ΜΟΓΡ.
												Άγθ.	Άγθ.	br.	N		
D 404	Βασιλείου τῶ μεγάλου, Ὁμιλία εἰς τὴν Ἐφομέρον (ἀπόστ.)	Περγ.	1	XII		240x205	P		269	477	Κτ.61			269			M.CB.LUB
D 405	Κανόνες παρακλητικοί εἰς τὴν Θεοτόκον (ἀπόστ.)	Περγ.	4	XIII		265x200	K 226		205	III 497	Κτ.152			br.205	/λ.226		M. K.
D 406	Ἄταύτιστο (ἀπόστ.)	Περγ.	1	XI-XII		260x190			(-)		Κτ.69			(-)			

ΤΕΛΟΣ ΤΗΣ «ΚΛΕΙΣΤΗΣ ΣΥΛΛΟΓΗΣ»

## ΒΙΒΛΙΟΓΡΑΦΙΚΟ ΥΠΟΜΝΗΜΑ

1. "Όλες οι παλαιότερες πληροφορίες τις οποίες διαθέτουμε για τὰ χειρόγραφα τῆς μονῆς τῆς Θεοτόκου Ἀχειροποιήτου τοῦ Παγγαίου ἀξιοποιήθηκαν ἀπό τούς ἐρευνητές πού ἀσχολήθηκαν -μέ τόν ἕναν ἢ τόν ἄλλο τρόπο- μ' αὐτά. Δύο ὡστόσο -οἱ πιά πρόσφατες- ἐργασίες, ἡ μία ἀπό τόν ὁμότ. καθηγ. Β. Ἀτσαλο<sup>1</sup> καί ἡ ἄλλη ἀπό τόν Γ. Κ. Παπάζογλου<sup>2</sup>, συνοφίζουν ὅλα τὰ δεδομένα τῶν μέχρι σήμερα ἐρευνῶν.

Τό βιβλίον τοῦ Β. Ἀτσαλου δημοσιεύτηκε πρὶν ἀπό τό ἀνοιγμα τῆς «κλειστής συλλογῆς» τῶν ἐλληνικῶν χειρογράφων στή Σόφια, ἀφοῦ τό θέμα του εἶχε ἀνακοινωθεῖ πρῶτα σέ Ἐπιστημονικό Συνέδριο στή Δράμα<sup>3</sup>, ὅπου καί ἔγιναν οἱ πρῶτες δημόσιες συζητήσεις γιά τόν ἐντοπισμό τῶν χειρογράφων στό Κέντρο Дујцен τοῦ Πανεπιστημίου τῆς Σόφιας.

Ἀκολούθησε, μέ καθυστέρηση δύο σχεδόν ἐτῶν, ἡ ἐκδοση τοῦ βιβλίου τοῦ Γ. Κ. Παπάζογλου μέ τό ἴδιο περιεχόμενο. Παραθέτω στή συνέχεια τοῦ κειμένου, σέ παράλληλη μορφή, τίς παραπομπές γιά τίς συγκεκριμένες πληροφορίες πού συγκέντρωσαν οἱ δύο προηγούμενοι ἐρευνητές γιά τὰ χειρόγραφα τῆς Κοσίνιτσας, συνεπῶς καί γιά τὰ ἀντίστοιχα χειρόγραφα πού βρίσκονται στό Κέντρο Дујцен, χωρίς σχολιασμό<sup>4</sup>. Βασική πηγή ἀναφορᾶς παραμένει ἡ δυναμικότερη καί πολύτιμη ἐργασία τοῦ Ἀθανασίου Παπαδοπούλου-Κεραμέως<sup>5</sup>, μέ τήν ὁποία γίνεται ἡ διασύνδεση τῶν πληροφοριῶν καί τῶν δύο βιβλίων. Ὁ βιβλιογραφικός σχολιασμός καλύπτει μόνο τὰ χειρόγραφα τῆς μονῆς Κοσίνιτσας γιά τὰ ὁποῖα ὑπάρχουν σχετικές εἰδήσεις. Ὁ ἀναγνώστης ὅταν ἀνατρέξει στά δύο βιβλία μπορεῖ μόνος του, ἀφοῦ κατανοήσει, νά ἐκτιμήσει τήν προσφορά καί τή χρησιμότητα τῶν δύο «παράλληλων» ἐργασιῶν, ἀφοῦ ἡ ἀντίστιξή τους συμβαδίζει ἀκριβῶς πάνω στά ἴδια χειρόγραφα.

ΑΡΙΘ. ΔУЈЦЕВ	ΑΡΙΘ. ΜΟΝΗΣ	ΠΑΠΑΔΟΠΟΥΛΟΣ-ΚΕΡΑΜΕΥΣ	ΑΤΣΑΛΟΣ	ΠΑΠΑΖΟΓΛΟΥ
5	K160	σ. 31	σ. 64, 65.186.187*	σ. 73 (57)*
12	K294		σ. 85. 265	—
16	K192	σ. 36, 47-48, 52-53	σ. 68, 69.197	σ. 77 (113)
17	K298	σ. 31	σ. 84, 85.267	σ. 87 (104)

\* Οἱ παραπομπές στίς σημειώσεις τοῦ βιβλίου τοῦ Ἀτσαλου ἀκολουθοῦν τήν τελεία, ἐνῶ ἀντίστοιχα στό βιβλίον τοῦ Παπάζογλου αὐτές τοποθετοῦνται ἐντός παρενθέσεων. Στόν κατάλογο περιλαμβάνονται καί ὅσα χφφ φέρουν ἀρίθμηση μονῆς (= ἀρίθμηση Παπαδοπούλου-Κεραμέως).

ΑΡΙΘ. ΔΟΥΖΕΒ	ΑΡΙΘ. ΜΟΝΗΣ	ΠΑΠΑΔΟΠΟΥΛΟΣ- ΚΕΡΑΜΕΥΣ	ΑΤΣΑΛΟΣ	ΠΑΠΑΖΟΓΛΟΥ
18	K210	σ. 36	σ. 70, 71.215.216	σ. 78, 106
25	K171	σ. 36	σ. 64, 65.	σ. 75 (64)
29	K35	σ. 32, 51-52	σ. 42, 43.105.106	σ. 61 (26), 101
35	K169	σ. 33	σ. 64	σ. 75 (62)
36	K295	—	—	—
37	K135	σ. 37	σ. 60, 61.179	σ. 71 (47)
38	K312	σ. 35	σ. 86, 87.270	σ. 89 (107)
39	K154	σ. 30	σ. 62	σ. 73 (54)
45	K364	—	—	—
47	K225	σ. 35	σ. 72, 73.235 (corr. 1525)	σ. 79 (78)
51	K6	σ. 29	σ. 34, 35.61.62	σ. 55 (13), 109
56	K239	—	σ. 74, 75.245	σ. 108
59	K211	—	σ. 70, 71.217	σ. 106
60	K28	σ. 41	σ. 40, 41.90	σ. 60 (23), 111
70	K334	—	—	—
75	K335	σ. 37	σ. 90	σ. 91 (113)
76	K334	—	—	—
77	K276	—	—	—
78	K302	σ. 34	σ. 86, 87.268	σ. 87
81	K363	—	—	—
85	K379	—	—	—
86	K166	σ. 36	σ. 64	σ. 74
87	K31.	—	—	—
89	K260	—	—	—
90	K4	—	σ. 32	σ. 100 (9), 101 (24)
91	K51	—	σ. 44	σ. 102
93	K264	—	—	—
102	K332	σ. 31	σ. 90	σ. 91
105	K74	σ. 26, 28-29	σ. 48, 49.141	σ. 65
107	K368	σ. 28, 41	σ. 94, 95.283-287	—
132	K218	σ. 26	σ. 72, 73.227	σ. 78, 107
133	K44	—	σ. 44, 45.110	σ. 101
139	K290/1	σ. 33	σ. 84, 85.263	σ. 86
142	K285	σ. 36	σ. 82	σ. 86
149	K141	σ. 44	σ. 60	σ. 71-72
150	K118	σ. 25, 28	σ. 56, 57.165	σ. 70 (45), 104 (18)
155	K249	σ. 35	σ. 78, 79.248-250	σ. 82 (84)
156	K56	σ. 30-31	σ. 46	σ. 63 (30)
157	K9	σ. 26, 28	σ. 34, 35.66-68	σ. 56 (15), 101 (10)
158	K11	—	σ. 34	—
159	K37	—	σ. 44, 45.107	σ. 111
163	K310	σ. 30, 32	σ. 86	σ. 88, 89 (106)



ΑΡΙΘ. ΔΟΥΣΕΒ	ΑΡΙΘ. ΜΟΝΗΣ	ΠΑΠΑΔΟΠΟΥΛΟΣ- ΚΕΡΑΜΕΥΣ	ΑΤΣΑΛΟΣ	ΠΑΠΑΖΟΓΛΟΥ
168	K159	σ. 36	σ. 64	σ. 73 (56)
181	K291/0	σ. 33	σ. 84, 85.264	σ. 86-87
185	K80	—	—	—
187	K151	σ. 25	σ. 62, 63.183-184	σ. 72
193	K221	—	σ. 72, 73.230	σ. 107
196	K55	σ. 37	σ. 46, 47.124	σ. 63 (29), 102-103
197	K113	σ. 35-36	σ. 54, 55.160	σ. 69 (43)
199	K277	σ. 38, 42	σ. 82, 83.257	σ. 85 (93)
200	K245	σ. 32-33	σ. 76	σ. 80-81 (82)
201	K347	σ. 36	σ. 92, 93.279-280	σ. 92 (114)
202	K 172	σ. 32	σ. 64, 65.191	σ. 75-76
205	K12	σ. 26	σ. 36	σ. 57 (17)
207	K42	—	σ. 44, 45.108-109	σ. 112
209	K7	σ. 56	σ. 34, 35.63-65	σ. 56 (14), 110 (26)
210	K3	—	σ. 32, 33.57	σ. 55
211	K1	σ. 35	σ. 32, 33.48-50	σ. 53-54 (10)
212	K s.c.	—	σ. 100.312-313	—
213	K367	—	—	σ. 122 (20)
214	K196	—	σ. 68	σ. 105
216	K372	—	σ. 96	σ. 108
217	K49	—	σ. 44, 45.114-115	σ. 102
218	K132	σ. 28	σ. 58, 59.77-78	σ. 71, 105, 113
220	K34	σ. 42	σ. 42, 43.103-104	σ. 61
221	K10	σ. 32	σ. 34	σ. 57
227	K213	—	σ. 70, 71.219	σ. 107
228	K122	—	σ. 56, 57.166-167	σ. 104
229	K329/0	σ. 42	σ. 88	σ. 91
232	K283	—	—	—
233	K79	σ. 32	σ. 50	σ. 65 (35), 103 (16)
234	K158	σ. 37	σ. 62, 63.185	σ. 73 (55)
235	K121	—	σ. 56	σ. 104
239	K142	σ. 44	σ. 60	σ. 72 (50)
245	K3.8	—	—	—
246	K253	—	σ. 78	σ. 82
252	K203	—	σ. 68, 69.206-207	σ. 106
253	K265	σ. 28, 29, 30	σ. 80, 81.255	σ. 83-84 (88), 114
256	K33	σ. 42	σ. 42	σ. 61 (25)
257	K327	σ. 37, 38	σ. 88, 89.274.275	σ. 90-91 (112)
261	K341	—	—	—
262	K247	σ. 48-51	σ. 76	σ. 81

ΑΡΙΘ. ΔΥΣΕΒ	ΑΡΙΘ. ΜΟΝΗΣ	ΠΑΠΑΔΟΠΟΥΛΟΣ- ΚΕΡΑΜΕΥΣ	ΑΤΣΑΛΟΣ	ΠΑΠΑΖΟΓΛΟΥ
266	K146	—	—	—
268	K246	σ. 49.2	σ. 76	σ. 81
269	K320	σ. 38-39	σ. 88	σ. 89-90 (108)
272	K115	σ. 27	σ. 56, 57.162, 163	σ. 69-70 (44), 103 (17)
273	K301	—	—	—
278	K381	—	—	—
279	K54	σ. 36	σ. 46, 47.121-123	σ. 62-63 (28), 102
281	K214	—	σ. 70, 71.220	σ. 107
283	K322	—	—	—
284	K362	—	—	—
287	K180	σ. 32	σ. 66, 67.194	σ. 76 (67)
289	K212	—	σ. 70, 71.218	σ. 107
293	K194	—	σ. 68, 69.198	σ. 105
297	K244	σ. 42	σ. 76	σ. 80 (81)
298	K323	—	—	—
299	K346	—	—	—
300	K337	σ. 34	σ. 90, 91.276	σ. 91-92
304	K200	—	σ. 68, 69.199	σ. 105
309	K s.c.	σ. 14.1	—	—
313	K306	σ. 31	σ. 86	σ. 88
316	K376	σ. 38	σ. 96	σ. 94
318	K340	—	—	—
319	K365	σ. 38	σ. 94	σ. 93
321	K140	σ. 44	σ. 60, 61.181	σ. 71 (49)
322	K241	σ. 44	σ. 74, 75.246	σ. 80 (80)
324	K354	σ. 31	σ. 92, 93.281	σ. 92 (115)
326	K223	σ. 32, 54-55	σ. 72, 73.233.234	σ. 79 (77), 108
328	K207	—	σ. 70, 71.211.212	σ. 106
336	K174	σ. 28, 31	σ. 66, 67.192	σ. 76 (65), 113
338	K217	σ. 26, 30	σ. 70, 71.224.225	σ. 78 (75), 107
339	K219	σ. 26-27, 31	σ. 72, 73.228	σ. 78-79 (76), 107 (22)
340	K5	σ. 26, 37	σ. 34, 35.58-60	σ. 55 (12), 109 (25)
343	K187	σ. 36	σ. 66	σ. 76 (68)
344	K165	σ. 30	σ. 64	σ. 74 (60)
348	K183	—	—	—
350	K123	σ. 25	σ. 56, 57.168	σ. 104 (19)
351	K261	—	σ. 80, 81.253.254	σ. 108
358	K216	σ. 26, 30	σ. 70, 71.224.225	σ. 78, 107
359	K190	σ. 32	σ. 66	σ. 77 (69)

ΑΡΙΘ. ΔΟΥΨΕΝ	ΑΡΙΘ. ΜΟΝΗΣ	ΠΑΠΑΔΟΠΟΥΛΟΣ- ΚΕΡΑΜΕΥΣ	ΑΤΣΑΛΟΣ	ΠΑΠΑΖΟΓΛΟΥ
361	K110	σ. 31	σ. 54, 55.156	σ. 68, 112
362	K250	σ. 35.1	σ. 78, 79.252	σ. 82 (85)
365	K209	—	σ. 70, 71.214	σ. 106
367	K2	σ. 35, 44	σ. 32, 33.55.56	σ. 55 (11)
368	K 29	—	σ. 40, 41.91.92	σ. 111 (29)
369	K53	—	σ. 44, 45.118.120	σ. 102 (13)
372	K104	σ. 29	σ. 54	σ. 67-68 (41)
373	K153	σ. 36	σ. 62	σ. 72-73.

2. 'Ο συνοπτικός κατάλογος τής «Έκθεσης χειρογράφων», πού πραγματοποιήθηκε ἐπ' εὐκαιρία τῶν ἐγκαινίων τοῦ Κέντρου ΔουΨεν, μέ τήν εὐθύνη τῶν κειμένων ἀπό τοὺς καθηγ. Αχ. Δζurova καί Κr. Stančev<sup>6</sup>, περιλαμβάνει ἕναν μεγάλο ἀριθμό ἑλληνικῶν χειρογράφων (64) πού ἀπόκείνται τώρα στή βιβλιοθήκη τοῦ Κέντρου. Παραθέτω στή συνέχεια τήν ἀντιστοιχία τῶν ἀριθμῶν πού ἔχουν τά χειρόγραφα στή «Συλλογή» ΔουΨεν μέ τοὺς ἀντίστοιχους ἀριθμούς τοῦ καταλόγου Δζurova-Stančev, ἐπειδή ἡ σύγχυση ἀνάμεσά τους ἔχει ἤδη παρατηρηθεῖ<sup>7</sup>.

Α/Α	ΑΡΙΘ. ΚΕΝΤΡΟΥ ΔΟΥΨΕΝ	ΑΡΙΘ. ΚΑΤΑΛΟΓΟΥ ΔΖΥΡΟΒΑ-ΣΤΑΝΤΣΕΒ	ΠΡΟΕΛΕΥΣΗ	ΠΑΡΑΠΟΜΠΗ ΣΤΟΝ ΚΑΤΑΛΟΓΟ ΔΖΥΡΟΒΑ-ΣΤΑΝΤΣΕΒ
1.	D5	55	K60	σ. 17
2.	D9	60	K	σ. 18
3.	D15	56	K	σ. 17, πίν. XXXVIII
4.	D21	86	P	σ. 24, πίν. XLIX
5.	D22	71	P	σ. 20, πίν. XLII
6.	D24	85	K	σ. 23
7.	D25	54	K	σ. 17, πίν. XXXVII
8.	D29	46	K35	σ. 15, πίν. XXXIII
9.	D34	59	K	σ. 18
10.	D42	51	K	σ. 16
11.	D43	53	K	σ. 17, πίν. XXXIV, XXXVI
12.	D44	33	K	σ. 13
13.	D47	34	K225	σ. 13
14.	D52	58	K	σ. 18, πίν. XXXIX
15.	D53	69	K37	σ. 20
16.	D60	72	K28	σ. 21
17.	D61	61	K	σ. 18
18.	D64	50	K	σ. 16, πίν. XXXV
19.	D77	83	K276	σ. 23, πίν. XLVIII
20.	D131	65	K	σ. 19

Α/Α	ΑΡΙΘ. ΚΕΝΤΡΟΥ DUJČEV	ΑΡΙΘ. ΚΑΤΑΛΟΓΟΥ DŽUROVA-STANČEV	ΠΡΟΕΛΕΥΣΗ	ΠΑΡΑΠΟΜΠΗ ΣΤΟΝ ΚΑΤΑΛΟΓΟ DŽUROVA-STANČEV
21.	D132	41	K 218	σ. 14, πίν. XXV
22.	D134	70	P	σ. 20
23.	D150	38	K118	σ. 14, πίν. XXI
24.	D155	81	K249	σ. 22, πίν. XLVI
25.	D157	37	K9	σ. 14, πίν. XX
26.	D163	49	K310	σ. 16
27.	D173	32	K	σ. 13
28.	D176	48	PG23	σ. 16
29.	D177	43	K	σ. 15, πίν. XXIX
30.	D182	66	K	σ. 19, πίν. XL
31.	D185	77	K80	σ. 22
32.	D194	82	K	σ. 23
33.	D197	63	K113	σ. 19
34.	D205	74	K12	σ. 21, πίν. XLIII
35.	D207	67	K42	σ. 20, πίν. XLI
36.	D211	88	K1	σ. 24, πίν. L
37.	D212	40	K s.c.	σ. 14, πίν. XXIII, XXIV
38.	D219	76	P	σ. 21, πίν. XLV
39.	D222	80	P	σ. 22
40.	D229	89	K	σ. 24
41.	D233	44	K79	σ. 15, πίν. XXX
42.	D239	92	K142	σ. 24
43.	D249	79	K	σ. 22
44.	D265	62	K	σ. 18
45.	D267	64	K	σ. 19
46.	D270	73	K	σ. 21
47.	D272	36	K115	σ. 13, πίν. XIX
48.	D275	87	K	σ. 24
49.	D297	84	K244	σ. 23, πίν. XLVII
50.	D282	75	PA14	σ. 21, πίν. XLIV
51.	D321	90	K	σ. 24
52.	D322	91	K	σ. 24
53.	D331	52	K	σ. 17
54.	D339	42	K219	σ. 14, πίν. XXVI-XXVIII
55.	D340	68	K5	σ. 20, πίν. XXVII
56.	D350	39	K123	σ. 14, πίν. XXII
57.	D352	94	P	σ. 25
58.	D358	45	K216	σ. 15, πίν. XXXI, XXXII
59.	D366	95	K	σ. 25
60.	D367	78	K2	σ. 22



Α/Α	ΑΡΙΘ. ΚΕΝΤΡΟΥ ΔΥΙՇԵՆ	ΑΡΙΘ. ΚΑΤΑΛΟΓΟΥ DՉՐՈՎԱ-ՏԱՆՇԵՎ	ΠΡΟΕΛΕΥΣΗ	ΠΑΡΑΠΟΜΠΗ ΣΤΟΝ ΚΑΤΑΛΟΓΟ DՉՐՈՎԱ-ՏԱՆՇԵՎ
61.	D369	47	K	σ. 16
62.	D387	35	P (fr.)	σ. 13, πίν. XVIII
63.	D388	57	K	σ. 18
64.	D394	93	P	σ. 24, πίν. LI.

3. Τά γενικότερα ἄρθρα πού πραγματεύονται θέματα σχετικά μέ τά ἑλληνικά χειρόγραφα τῆς «Συλλογῆς» τοῦ Κέντρου ΔυիՇεν -ὅπως π.χ. ὅσα περιλαμβάνονται στά Πρακτικά τοῦ Διεθνοῦς Συμποσίου τῆς Σόφιας<sup>8</sup>, (Αχ. DՉրοՎա-Քի. ՏանՇև<sup>9</sup>, Η. Velkovska<sup>10</sup>, V. Atsalos<sup>11</sup>, V. Katsaros<sup>12</sup>, Sv. Kujumtzieva<sup>13</sup>), ἡ δημοσιεύτηκαν σέ ἐπιστημονικά περιοδικά (π.χ. Αχ. DՉրοՎա<sup>14</sup>)- δέν παρέχουν ἀρκετά στοιχεῖα, πέραν τῶν εὐκαιριακῶν ἀναφορῶν στά χειρόγραφα, ὥστε νά θεωρηθεῖ ἀπαραίτητη ἡ παραπομπή σ' αὐτά. Σέ ὀρισμένες, ὡστόσο, ἐργασίες τά στοιχεῖα πού παρέχονται γιά τά χειρόγραφα εἶναι ὑπολογίσιμα. Στή συνέχεια τοῦ κειμένου παρατίθεται εὐρετήριο τῶν ἀναφερομένων χειρογράφων στήν ἐργασία τῶν Αχ. DՉրοՎա καί Η. Velkovska πού δημοσιεύτηκε, τόσο στήν ἰσπανική<sup>15</sup>, ὅσο καί (μέ διορθώσεις) στή γαλλική γλώσσα<sup>16</sup>.

Α/Α	ΔΥΙՇԵՆ	ΠΡΟΕΛΕΥΣΗ	MANUSCRITOS	MANUSCRITS
1.	D25	K171	σ. 116	σ. 102
2.	D29	K35	σ. 115, πίν. 5	σ. 101
3.	D141	K	σ. 119	σ. 105
4.	D143	K	σ. 120, πίν. 12	σ. 106
5.	D155	K249	σ. 120, πίν. 11	σ. 106
6.	D163	K310	σ. 121-122, πίν. 14	σ. 108
7.	D193	K221	σ. 117-118, πίν. 8	σ. 103
8.	D197	K113	σ. 116-117, πίν. 7	σ. 103
9.	D212	K s.c.	σ. 122, πίν. 15	σ. 108, πίν. 3, 4, 5
10.	D219	PA	σ. 122	σ. 109
11.	D222	P	σ. 114-115, πίν. 3, 4	σ. 101
12.	D233	K79	σ. 120-121, πίν. 13	σ. 107
13.	D234	K158	σ. 119-120, πίν. 10	σ. 106
14.	D279	K54	σ. 118, πίν. 9	σ. 104
15.	D339	K219	σ. 114	σ. 100, πίν. 2
16.	D358	K216	σ. 113-114, πίν. 1-2	σ. 100, πίν. 1
17.	D361	K110	σ. 118-119	σ. 104
18.	D362	K250	σ. 115-116, πίν. 6	σ. 102

4. Ἀναλυτική περιγραφή τῶν ἑλληνικῶν νομικῶν χειρογράφων περιλαμβάνεται στόν ἀντίστοιχο κατάλογο τῶν D. Getov, Βασίλη Κατσαροῦ καί Χαράλαμ-

που Παπαστάθη<sup>17</sup>, όπου παρατίθεται και η σχετική βιβλιογραφία.

ΑΡΙΘ. ΚΕΝΤΡΟΥ ΔΟΥΨΕΝ	ΠΡΟΕΛΕΥΣΗ	ΠΑΡΑΠΟΜΠΗ ΣΤΟΝ ΚΑΤΑΛΟΓΟ ΓΕΤΟΝ-ΚΑΤΣΑΡΟΥ-ΠΑΠΑΣΤΑΘΗ
D221	= PB9	σ. 29-32, πίν. 1
D46	= K	σ. 78-81, πίν. 13, 14
D82	= P	σ. 90-92, πίν. 20, 21
D88	= K	σ. 119-120, πίν. 28, 29
D97	= P	σ. 94-95, πίν. 23
D144	= K	σ. 67-69, πίν. 10
D156	= K56	σ. 52-66, πίν. 6-9
D158	= K11	σ. 32-39, πίν. 2
D198	= K	σ. 83-84, πίν. 17
D211	= K1	σ. 69-74, πίν. 11
D241	= Pβ123	σ. 123-133, πίν. 34
D242	= P	σ. 87-90, πίν. 19
D253	= K265	σ. 42-52, πίν. 4, 5
D275	= Δημ. Βιβλ. Βραΐλας	σ. 84-86, πίν. 18
D284	= K362	σ. 99-119, πίν. 26, 27
D286	= P	σ. 95-96, πίν. 24
D294	= P	σ. 92-94, πίν. 22
D302	= K	σ. 120-121, πίν. 30, 31
D319	= K365	σ. 81-82, πίν. 15, 16
D330	= P	σ. 121-122, πίν. 32, 33
D354	= K	σ. 74-78, πίν. 12
D371/397	= PΓ29	σ. 40-42, πίν. 3.

5. Τέλος, αξίζει να μνημονευθούν όρισμένα χειρόγραφα στη «Συλλογή» του Κέντρου ΔουΨεν που απασχόλησαν ή απασχολούν ιδιαίτερα νεότερους έρευνητές, όπως π.χ. τά ακόλουθα:

D 16<sup>18</sup>, D 17<sup>19</sup>, D 40<sup>20</sup>, D 71<sup>21</sup>, D 72<sup>22</sup>, D 79<sup>23</sup>, D 80<sup>24</sup>, D 85<sup>25</sup>, D 95<sup>26</sup>, D 113<sup>27</sup>, D 132<sup>28</sup>, D 144<sup>29</sup>, D 147<sup>30</sup>, D 161<sup>31</sup>, D 162<sup>32</sup>, D 211<sup>33</sup>, D 212<sup>34</sup>, D 215<sup>35</sup>, D 249<sup>35</sup>, D 253<sup>37</sup>, D 262<sup>38</sup>, D 272<sup>39</sup>, D 307<sup>40</sup>, D 309<sup>41</sup>, D 352<sup>42</sup>, D 363<sup>43</sup>, D 367<sup>44</sup>, D 375<sup>45</sup>, D 376<sup>46</sup>, D 377<sup>47</sup>, D 378<sup>48</sup>, D 379<sup>49</sup>, D 380<sup>50</sup> και D 394<sup>51</sup>. Γιά τήν έκδοση του ανέκδοτου Νομοκάνονα του Ίωάννη Κρητικού, έχουν μελετηθεί τά χειρόγραφα D 88, D 284, D 302 και D 330<sup>52</sup>.

1. Βλ. Β. Άτσαλου, Τα χειρόγραφα (Δράμα 1990).

2. Βλ. Γ. Κ. Παπάζογλου, Τά χειρόγραφα (Άθήνα 1991). "Ας σημειωθεί έδω ότι ό παλαιογράφος συγγραφέας του βιβλίου δέν διακρίνει και σ' αυτό τό βιβλίο τή διαφορά ανάμεσα στις ένδείξεις Suppl. και EBE + νέα άρίθμηση, συνταυτίζοντας (σέ όλόκληρο τό έργο!) τήν προσωρινή μέ τήν όριστική άρίθμηση τών χειρογράφων στήν Έθνική Βιβλιοθήκη τής Έλλάδος.

3. Βλ. 'Η Δράμα και η περιοχή της. Ίστορία και Πολιτισμός [Πρακτικά της 'Επιστημονικής Συνάντησης Δράμας (25-29 Νοε. 1989)], Δράμα 1992, σ. 203-224.
4. Θεωρώ χρέος ωστόσο, έστω και επί του πιστηρίου, να σημειώσω και από τη θέση αυτή α) ότι, παρά τους εξ' αντιθέτου -και εξ' αγνοίας των πραγμάτων- Ισχυρισμούς από τρίτους [βλ. Φ. Μαλιγκούδη, Τά χειρόγραφα της 'Ι. Μ. Τιμίου Προδρόμου (παρατηρήσεις στο περιθώριο του ζητήματος), 'Επιστημονικό Συμπόσιο «Χριστιανική Μακεδονία. Τερά Μονή Τιμίου Προδρόμου Σερρών», Θεσσαλονίκη 1995, σ. 119 σημ. 1], στην επιστημονική διαδικασία η προτεραιότητα όρίζεται με αντικειμενικά κριτήρια. Με άλλα λόγια, ήταν ένα έργο προηγείται αδιαμφισβήτητα, η επιστημονική και ήθικη εύθυνη βαρύνει αποκλειστικά και μόνο εκείνους που έπονται. β) Είναι ανακριβής ο Ισχυρισμός (δ.π., σ. 122) ότι ο κ. Μαλιγκούδης (τό καλοκαίρι του 1986) συνέστησε στην κ. Džigova «νά συνεργασθεί με τον κ. Β. "Ατσαλο όμότιμο σήμερα καθηγητή του Α.Π.Θ.» γ) Τό β' σκέλος των στόχων της ανακοίνωσης του κ. Μαλιγκούδη στο Συνέδριο των Σερρών (δ.π., σ. 119) περιέχει άνεπίτρεπτος και αθάϊρετους Ισχυρισμούς που στρέφονται έμμέσως πλην σαφώς προς τον καθηγ. Β. "Ατσαλο κι έμένα. 'Επιστημαίνω άπλως τό γεγονός ότι ή γραφή άποφεύγει νά κατονομάσει πρόσωπα, προφανώς γιά νά διαχέεται και προς άλλες κατευθύνσεις, με τη γραπτή διατύπωση της άπόφασης «λησιμονούν με περισσή ευκολία τό κοινό προς τήν πατρίδα χρέος» (θά πρόσθετα και γιά νά μή συμπαρασύρει και τον ίδιο -με τήν άνύποπτη αίσθηση του κ. Μαλιγκούδη- τον «ήθικό άύτουργό» (βλ. τώρα, 'Αντί, περ. Β', τεύχ. 579, σ. 56). 'Η φρ. «άλλά και εκείνους οι όποιοι τους βοήθησαν στα πρώτα τους βήματα» (δ.π.), που διατυπώνεται με προκλητικούς ύπαινηγμούς, θά πρέπει νά «διαβαστεί» και συνδεθεί άποκλειστικά και μόνο με τήν αδιαμφισβήτητη συμμετοχή του κ. Μαλιγκούδη στην προεργασία γιά τη Συμφωνία 'Επιστημονικής Συνεργασίας του 'Αριστοτελείου Πανεπιστημίου και του Πανεπιστημίου της Σόφιας και με τήν κατόπιν έπιμονής του ένταξη του όνόματός μου στο πρόγραμμα των επιστημονικών ανταλλαγών. 'Η φράση δέν άνταποκρίνεται στην άνύπαρκτη άσφαλως επιστημονική συνδρομή του κ. Μαλιγκούδη στο έργο μας, άλλ' ούτε βεβαίως και στην πραγματική διάσταση των έν γένει ένεργειών του, κινήσεις που ύπονόμευσαν από τον Σεπτέμβριο του 1990 κ.έ. τήν όμαλή συνεργασία μας με τους Βουλγάρους συναδέλφους, στους όποιους εκείνος (χωρίς νά γνωρίζει καν τότε τό θέμα και νά άντιλαμβάνεται άρχικά τό μέγεθος του ζητήματος) άσμένως, με συνέστησε, γεγονός γιά τό όποιο προσωπικά εξέφρασα δημόσια, γραπτώς (βλ. και σελ. 44 σημ. 1 έδω) και προφορικά (π.χ. colloquium του Τομέα Κλασικών Σπουδών της Φιλοσοφικής Σχολής (10.10.1990), τά δέοντα.
- Οι ποικίλες μεταστροφές και ευελιξίες του κ. Μαλιγκούδη είναι προσωπικές ύποθέσεις. 'Η μεγαλοποίηση όμως των πραγματικών διαστάσεων των γεγονότων δέν νομιμοποιεί σε καμιά περίπτωση και τήν επίκληση -και μάάλιστα άδιαφορώντας γιά τήν Ισχύ της άμειβοιότητας- ήθικών άρχών, οι όποίες φυσικά λειτουργούν με τέτοιον τρόπο, ώστε νά μήν επιβάλλονται κατά τό δοκοϋν. 'Ακόμη και τά ζητήματα ύποκειμενικής άντίληψης των πραγμάτων πειθαρχοϋν στην έννοια του Γραφικού «τά του καίσαρος τω καίσαρι». 'Η άνάκληση στη μνήμη όλων εκείνων των στιγμών κατά τις όποίες έμφανίζεται -έστω και έξωτερική- ή άνάμειξη του κ. Μαλιγκούδη προκαλεί μελαγχολία ή σύγκρισή τους με τις πρόσφατες διατυπωμένες γραπτώς ύποκειμενικές εκτιμήσεις του (βλ. έφημ. 'Ελευθεροτυπία 16.5.95, σ. 10, όπου διατυπώνονται και έλεγχόμενες ανακριβείς γιά τους έντοπισμούς κλειμένον κειμηλίων από τον ίδιο με στόχο τήν πρόσκαιρη διά του τύπου άυτοπροβολή και άυτοεπιβεβαίωση), τακτική γνωστή και από άλλα ήχηρά ή ένοχα δημοσιεύματα του [στην ίδια, από παλαιότερα, έφημερίδα ή σε συνεντεύξεις που άποσκοποϋν στο νά δικαιολογήσουν τήν οικονομική στήριξη τους ως «προγράμματα έρευνών» (βλ. έφημ. Μακεδονία, περιοδ. 'Επιλογές, Φεβρ. 1993, σ. 68-72)], δημιουργεί άφόρητη λύπη.

Μολαταύτα, επειδή υπάρχουν -ατυχώς πάντα- οι αντικειμενικές εκτιμήσεις και των προσώπων και των πραγμάτων η άκμή, επειδή η φρ. «στά πρώτα τους βήματα» λειτουργεί αντίστροφα και έχει τολμή να πιά ερωτικά μορφαί και να διασκεδάσει την προσωπική αίσθηση. Έξάλλου τα θέματα αυτά θά εξητορήσασιν εκτενέστερα μελλοντικά, σε αρμοδιότερο λόγο, επειδή έχω καταγράψει λεπτομερώς όλες τις στιγμές της εμπλοκής μου στο συγκεκριμένο ερευνητικό πρόγραμμα της Σόφιας. Παύσο δεν μπορώ να μνή εκκράσω την άμνηνάνια μου για τη στάση της 'Οργανωτικής' Επιτροπής ενός 'Επιστημονικού Συνεδρίου: επέτρεψε την αύξηση της αλλαγής του λόγου να μετακινήσει το κ. Μαλιγκούδη, την οποία είχα τότε παρακολουθήσει, ώστε η ανταπόκριση το τό τε (βλ. έπιμ. Μακεδονία 31.5.92, σ. 21) 'επιστημονικός' του λόγου να παρακολουθεί τ'ώρα άλλες επικρατικές περιπλανήσεις αείτης και επιλογών σε παιδαγωγικούς διαδρομούς που επιτρέπουν και στην επιστημονική του συνείδηση να προβάλλει ως επιστημονικό κείμενο ένα απόσπασμα υπομνηματικής αυτόκλητης συνδρομής προς μη κατονομαζόμενο, αλλά γνωστό, 'Υπουργείο του 'Ελληνικού Κράτους. 'Εκράθη την εύχη το κείμενο αυτό κάποτε να βγει δ'όλοκληρο στη δημοσιότητα, για να λεγούνη το εμμέταβλητο η μή των προσατολισμών του κ. Μαλιγκούδη.

5. Βλ. 'Αθ. Παπαδοπούλου-Κεραμεικής, 'Εκθεσις, σ. 3-64.
6. Βλ. Α. Džurova-Kr. Stančev, *Grečki rukopisi*, δ.π.
7. Βλ. Γ. Κ. Παπαζογλου, Χειρόγραφα της Εξοικειρωμένης και του Τιμίου Προδρόμου Σερρών, σ. 23-44 και πινάκας, passim. Πβλ. τοσ τθίου, Τά χειρόγραφα της Εξοικειρωμένης, σ. 182-184. Τοσ τθίου, 'Η βιβλιοθήκη και τά χειρόγραφα της μονής του Τιμίου Προδρόμου Σερρών, σ. 65 κ.α.
8. Βλ. Actes, δ.π.
9. Βλ. Α. Džurova-Kr. Stančev, *La collection des manuscrits grecs du Centre «Ivan Dujčev»*, Actes, σ. 35-45.
10. Βλ. Elena Velkovska, *Chronologie et contenu des manuscrits grecs de la collection du Centre d'étude, Slavo-Byzantines, «Ivan Dujčev»*, Actes, σ. 47-56.
11. Βλ. Β. Α. Atsalos, *Les manuscrits grecs de la collection du Centre de Recherches «Ivan Dujčev» de Sofia*, Actes, σ. 57-76.
12. Βλ. V. Katsaros, *Le catalogue des manuscrits grecs de la collection du Centre «Ivan Dujčev» et les manuscrits juridiques*, Actes, σ. 77-84.
13. Βλ. Svetlana Kujumdžieva, *Methodological Notes on the Description of Musical Manuscripts Written in Greek at the «Ivan Dujčev» Research Centre for Slavo-Byzantine Studies*, Actes, σ. 91-115.
14. Βλ. Α. Džurova, *Les manuscrits grecs du Centre Ivan Dujčev*, Notes préliminaires, *Epytheia* 13 (1992) 117-136 και πίν. 1-21.
15. Βλ. Α. Džurova-E. Velkovska, *Manuscrits grecs datos de la collection del centro de investigaciones eslavo-bizantinas «Ivan Dujčev» (siglos XII-XIV)*, *Simpósio Sobre el Tiempo*, Madrid 1990, σ. 111-138.
16. Βλ. Α. Džurova-E. Velkovska, *Manuscrits grecs datés provenant de la Collection du Centre de Recherches Slavobyzantines «Ivan Dujčev» (XII-XIV ss.)*, *Ex Oriente Lux*. Mélanges offerts en hommage au professeur Jean Blankoff, à l'occasion de ses soixante ans. Volume II. Littérature et linguistique, Bruxelles 1991, σ. 95-110.
17. Βλ. D. Γετονο, Β. Κατσάρου, Χ. Παπαζογλου, Κατάλογοσ των Ελληνικών νομικών χειρογράφων των άποκειμένων στο Κέντρο Σλαβο-Βυζαντινών Σπουδών «Ivan Dujčev» του Πανεπιστημίου «Sv. Kliment Ohridski» της Σόφιας, Θεσσαλονίκη 1994.
18. Τό αυτόγραφο χειρόγραφο του Μάρκου Εγγενικού μελετά δ V. Fonkic δ (βλ. Markos Eugenikos als Kopist. Zur Tätigkeit eines Gelehrtenkreises an den Konstantinopolitaner Skriptorien im ersten Drittel des 15. Jahrhunderts, *BZ* 84/5 1991/2, σ. 23).

19. Περιγραφή του χρ. βλ. Costas N. Constantinidis-R. Browning, *Dated Greek Manuscripts from Cyprus to the Year 1570*, Nicosia 1993, σ. 122-124.
20. Τό χρ. περιλαμβάνεται στον ειδικό κατάλογο (Regestes) που ετοιμάζεται από τοσ Β. Κατσάρου και Χ. Παπαζογλου.
21. Τό χρ. μελετά δ συνάθελοσ Σωτ. Καδός.
22. Τό χρ. μελετά δ ανεργάθια του Κέντρου Δύσεω κ. Genova.
23. Περιλαμβάνεται στο πρόγραμμα έρευνασ των κωδικών της μονής Προδρόμου (βλ. σημ. 20 έδω). Τό χρ. χρησιμοποιείσεται δ μελέτη του δ Γ. Στογιόγλου, 'Η Ιερατική σχολή στο μοναστήρι του Τιμίου Προδρόμου, Χριστιανική Μακεδονία. 'Ιερά Μονή του Τιμίου Προδρόμου Σερρών, Θεσσαλονίκη 1995, σ. 127-168. 'Η άγνια, που όδηγει τόν Στογιόγλου στο λάθος να θεωρεί την άρθιση του Κέντρου Δύσεω ως άρθιση της μονής, δέν έμπέπει στην κατηγορία των γνωριστών αναλόμου. Στην πληθώρα των λαθών που παρατηρούνται στη συγκεκριμένη έργασία του κ. Στογιόγλου είναι μάταιο να έπιμεναι κανείς. 'Η πλέον ήμιασ ότι η αναγνώση του επί μακρόν μέ τά χειρόγραφα του 'Εκκλησιαστικού Μουσείου του Πατριαρχείου της Σόφιας του επιτρέπει να διακρίνεται ότι ελλέγει και το πρόγραμμα έρευνασ της διεκδικούσασ κατά τις δικές του διατυπώσεις-επερατοτήτες» στο θέμα τών χειρογράφων τών μονών Κοσινίτσας και Προδρόμου) δέν είδε κανένα χειρόγραφο από τη «Σύλλογη Δύσεω πριν από τόν Αγουστο του 1990, παραμονές του Διεθνούς Συμποσίου της Σόφιας. 'Η συμμετοχή του κ. Στογιόγλου στο έν λόγω Συνέδριο υποδείχθηκε άκαρβας: ήμιασ της έπασης του μέ τά χειρόγραφα του 'Εκκλησιαστικού Μουσείου, τά όποια μελετά από τό 1978 κ.ά. ως μελέτη ενός προγράμματος Ελληνοβουλγαρικής επιστημονικής συνεργασίας που στριγγίρα με τη συμμετοχή έρευνητών-καθηγητών της Θεολογικής Σχολής του 'Αριστοτελείου Πανεπιστημίου Θεσσαλονίκης.
24. Τόν περίφημο «Κώδικα Β» (Cartulaire B) μελετά όμάδα έρευνητών (Α. Guillo, L. Mavromatis, L. Benou), ή όποια, υπό τη διεύθυνση του καθήγ. Α. Guillo, ετοιμάει την έκδοση τών έγγραφοσ και τών σχολιασμού τούς [βλ. L. Mavromatis, Α. Guillo, L. Benou, *Mémoires et Documents. Le Cartulaire B du Monastere de Saint-Jean-Prodrome au Mont-Ménéciac (Serres)*, Regestes, Byzantion 1995 (πό έκτύπωσιν)].
25. Τό χειρόγραφο (Π άρρησι α της μονής Κοσινίτσας) μελετά δ καθήγ. Β. 'Ατσολος.
26. Τό χρ., που τό περιεχόμενό του αναφέρεται στην 'Ιστορία της μονής Κοσινίτσας, μελετά δ καθήγ. Β. 'Ατσολος.
27. Περιλαμβάνεται στο πρόγραμμα έρευνασ τών Κωδικών της μονής Προδρόμου (βλ. σημ. 20 και 23 έδω).
28. Τό χρ. έχει παρουσιασθεί επανημιμένως από τόν καθήγ. Ακ. Δζουνο στο πρόγραμμα διαλέξεων του 'Ιερατικού Γουλιανθό Χόρν, στο XVII Διεθνές Βυζαντινολογικό Συνέδριο της Μόσχας και στό Β' Διεθνές Σμπόσιό για τη Μακεδονία (βλ. Ακ. Džurova, *Quelques observations sur les manuscrits enlumines de l'herode des Paléologues (Cod. D. gr. 132=Kos. 218 et Cod. D. gr. 212=Kos. sans cote)*, *Πρακτικά Β' Συμποσίου για τη Μακεδονία «Η Μακεδονία κατά την Εποχή τών Παλαιολόγων»*, Θεσσαλονίκη 14-20 Δεκ., Έδ. 'Αριστοτελείου Πανεπιστημίου (πό έκτύπωσιν).
29. Βλ. J. Koder, *Das Erarchenbuch Leons des Weisen*, Wien 1991, σ. 51-54, πίν. 7-8.
30. Περιλαμβάνεται στο πρόγραμμα έρευνασ τών Κωδικών της μονής Προδρόμου (βλ. σημ. 20, 23 και 27 έδω).



Μολταυτά, επειδή υπάρχουν -εύτυχως πάντα- οι αντικειμενικές εκτιμήσεις και των προσώπων και των πραγμάτων κι ακόμη, επειδή η φρ. «στά πρώτα τους βήματα» λειτουργεί αντίστροφα και ήχει το μω να πω ειρωνικά μπορεί και να διασκεδάσει την προσωπική αίσθηση. Έξάλλου τά θέματα αυτά θά εξιστορήσω έκτενέστερα μελλοντικά, σέ αρμοδιότερο λόγο, επειδή έχω καταγράψει λεπτομερώς όλες τις στιγμές της εμπλοκής μου στο συγκεκριμένο έρευνητικό πρόγραμμα της Σόφιας. Ωστόσο δέν μπορώ νά μήν εκφράσω τήν άμηχανία μου γιά τή στάση τής 'Οργανωτικής 'Επιτροπής ενός 'Επιστημονικού Συνεδρίου: επέτρεψε τήν άθθαίρετη άλλαγή τού κειμένου τής ανακοίνωσης τού κ. Μαλιγκούδη, τήν όποία είχα τότε παρακολουθήσει, ώστε ή άνταπόκριση τού τότε (βλ. έφημ. Μακεδονία 31.5.92, σ. 21) «έπιστημονικού» του λόγου νά παρακολουθεί τώ ρα άλλες έπικαιριές περιπλανήσεις σκέψης και έπιλογών σέ δαιδαλικούς διαδρόμους πού επιτρέπουν και στην έπιστημονική του συνείδηση νά προβάλλει ως έπιστημονικό κείμενο ένα άπόσπασμα ύπομνήματος αυτόκλητης συνδρομής πρós μή κατονομαζόμενο, αλλά γνωστό, 'Υπουργείο τού 'Ελληνικού Κράτους. Έκφράζω τήν εύχή τό κείμενο αυτό κάποτε νά βγει όλόκληρο στή δημοσιότητα, γιά νά έλεγχθεί τό εύμετάβλητο ή μή τών προσανατολισμών τού κ. Μαλιγκούδη.

5. Βλ. 'Αθ. Παπαδοπούλου-Κεραμέως, Έκθεσις, σ. 3-64.
6. Βλ. Α. Džurova-Kr. Stančev, Grečki rākopisi, ό.π.
7. Βλ. Γ. Κ. Παπάζογλου, Χειρόγραφα τής Εικοσιφοινίσσης και τού Τιμίου Προδρόμου Σερρών, σ. 23-44 και πίνακες, passim. Πρβλ. τού 'Ιδιου, Τά χειρόγραφα τής Εικοσιφοινίσσης, σ. 182-184. Τού 'Ιδιου, 'Η βιβλιοθήκη και τά χειρόγραφα τής μονής τού Τιμίου Προδρόμου Σερρών, σ. 65 κ.ά.
8. Βλ. Actes, ό.π.
9. Βλ. Α. Džurova-Kr. Stančev, La collection des manuscrits grecs du Centre «Ivan Dujčev», Actes, σ. 35-45.
10. Βλ. Elena Velkovska, Chronologie et contenu des manuscrits grecs de la collection du Centre d'étude, Slavo-Byzantines, «Ivan Dujčev», Actes, σ. 47-56.
11. Βλ. Β. Α. Atsalos, Les manuscrits grecs de la collection du Centre de Recherches «Ivan Dujčev» de Sofia, Actes, σ. 57-76.
12. Βλ. V. Katsaros, Le cataloguage des manuscrits grecs de la collection du Centre «Ivan Dujčev» et les manuscrits juridiques, Actes, σ. 77-84.
13. Βλ. Svetlana Kujumdžieva, Methodological Notes on the Description of Musical Manuscripts Written in Greek at the «Ivan Dujčev» Research Centre for Slavo-Byzantine Studies, Actes, σ. 91-115.
14. Βλ. Α. Džurova, Les manuscrits grecs du Centre Ivan Dujčev. Notes preliminaires, Erytheia 13 (1992) 117-136 και πίν. 1-21.
15. Βλ. Α. Džurova-E. Velkovska, Manuscritos griegos datatos de la colleccion del centro de investigaciones eslavo-bizantinas «Ivan Dujčev» (siglos XII-XIV), Simposio Sobre el Tiempo, Madrid 1990, σ. 111-138.
16. Βλ. Α. Džurova-E. Velkovska, Manuscrits grecs datés provenant de la Collection du Centre de Recherches Slavobyzantines «Ivan Dujčev» (XII-XIV ss.), Ex Oriente Lux. Mélanges offerts en hommage au professeur Jean Blankoff, à l'occasion de ses soixante ans. Volume II. Littérature et linguistique, Bruxelles 1991, σ. 95-110.
17. Βλ. D. Getov, Β. Κατσαροῦ, Χ. Παπαστάθη, Κατάλογος τών έλληνικῶν νομικῶν χειρογράφων τών άποκειμένων στό Κέντρο Σλαβο-Βυζαντινῶν Σπουδῶν «Ivan Dujčev» τού Πανεπιστημίου «Sv. Kliment Ohridski» τής Σόφιας, Θεσσαλονίκη 1994.
18. Τό αυτόγραφο χειρόγραφο τού Μάρκου Εύγενικού μελετᾶ ό V. Fonkič (βλ. Markos Eugenikos als Kopist. Zur Tätigkeit eines Gelehrtenkreises an den Konstantinopolitaner Skriptorien im ersten Drittel des 15. Jahrhunderts, BZ 84/5 1991/2, σ. 23).



19. Περιγραφή του χφ. βλ. Costas N. Constantinidis-R. Browning, *Dated Greek Manuscripts from Cyprus to the Year 1570*, Nicosia 1993, σ. 122-124.
20. Τό χφ. περιλαμβάνεται στον ειδικό κατάλογο (Regestes) που έτοιμάζεται από τους Β. Κατσαρό και Χ. Παπαστάθη.
21. Το χφ. μελετᾶ ὁ συνάδελφος Σωτ. Καδᾶς.
22. Το χφ. μελετᾶ ἡ συνεργάτιδα τοῦ Κέντρου ΔυΪψεν κ. Genova.
23. Περιλαμβάνεται στό πρόγραμμα ἔρευνας τῶν κωδίκων τῆς μονῆς Προδρόμου (βλ. σημ. 20 ἐδῶ). Τό χφ. χρησιμοποίησε σέ μελέτη του ὁ Γ. Στογιόγλου, Ἡ ἱερατική σχολή στό μοναστήρι τοῦ Τιμίου Προδρόμου, *Χριστιανική Μακεδονία. Ἰερά Μονή τοῦ Τιμίου Προδρόμου Σερρών*, Θεσσαλονίκη 1995, σ. 127-168. Ἡ ἄγνοια, πού ὀδηγεῖ τόν Στογιόγλου στό λάθος νά θεωρεῖ τήν ἀρίθμηση τοῦ Κέντρου ΔυΪψεν ὡς ἀρίθμηση τῆς μονῆς, δέν ἐμπίπτει στήν κατηγορία τῶν συγγνωστῶν σφαλμάτων. Στήν πληθώρα τῶν λαθῶν πού παρατηροῦνται στή συγκεκριμένη ἐργασία τοῦ κ. Στογιόγλου εἶναι μάταιο νά ἐπιμείνει κανείς. Ἡ πλάνη ὅμως ἔτι ἡ ἐνασχόλησή του ἐπί μακρόν μέ τά χειρόγραφα τοῦ Ἐκκλησιαστικοῦ Μουσείου τοῦ Πατριαρχείου τῆς Σόφιας τοῦ ἐπιτρέπει νά διακηρύττει ὅτι ἐλέγχει καί τό πρόγραμμα ἐρευνῶν στό Κέντρο ΔυΪψεν θά πρέπει νά διαλυθεῖ. Ὁ κ. Στογιόγλου (ἔπως καί ἄλλοι πού ἀναφέρονται ἤ διεκδικοῦν -κατά τίς δικές τους διατυπώσεις- «προτεραιότητες» στό θέμα τῆς ἔρευνας τῶν χειρογράφων τῶν μονῶν Κοσίνιτσας καί Προδρόμου) δέν εἶδε κανένα χειρόγραφο ἀπό τή «Συλλογή» ΔυΪψεν πρῖν ἀπό τόν Αὐγουστο τοῦ 1990, παραμονές τοῦ Διεθνoῦς Συμποσίου τῆς Σόφιας. Ἡ συμμετοχή τοῦ κ. Στογιόγλου στό ἐν λόγω Συνέδριο ὑποδείχτηκε ἀκριβῶς ἐξαιτίας τῆς ἐπαφῆς του μέ τά χειρόγραφα τοῦ Ἐκκλησιαστικοῦ Μουσείου, τά ὁποῖα μελετᾶ ἀπό τό 1978 κ.έ. ὡς μέλος ἑνός προγράμματος ἐλληνοβουλγαρικῆς ἐπιστημονικῆς συνεργασίας πού στηρίχθηκε μέ τή συμμετοχή ἐρευνητῶν-καθηγητῶν τῆς Θεολογικῆς Σχολῆς τοῦ Ἀριστοτελείου Πανεπιστημίου Θεσσαλονίκης.
24. Τόν περίφημο «Κώδικα Β» (Cartulaire B) μελετᾶ ὁμάδα ἐρευνητῶν (A. Guillou, L. Mavromatis, L. Benou), ἡ ὁποία, ὑπό τή διεύθυνση τοῦ καθηγ. A. Guillou, ἐτοιμάζει τήν ἔκδοση τῶν ἐγγράφων καί τόν σχολιασμό τους [βλ. L. Mavromatis, A. Guillou, L. Benou, *Mémoires et Documents. Le Cartulaire B du Monastère de Saint-Jean-Prodrome au Mont-Ménécée (Serrès)*. Regestes, *Byzantion* 1995 (ὑπό ἐκτύπωση)].
25. Τό χειρόγραφο (Πα ρ ρ η σ ἰ α τῆς μονῆς Κοσίνιτσας) μελετᾶ ὁ καθηγ. Β. Ἄτσαλος.
26. Τό χφ., πού τό περιεχόμενό του ἀναφέρεται στήν Ἱστορία τῆς μονῆς Κοσίνιτσας, μελετᾶ ὁ καθηγ. Β. Ἄτσαλος.
27. Περιλαμβάνεται στό πρόγραμμα ἔρευνας τῶν Κωδίκων τῆς μονῆς Προδρόμου (βλ. σημ. 20 καί 23 ἐδῶ).
28. Τό χφ. ἔχει παρουσιαστεῖ ἐπανελημμένως ἀπό τήν καθηγ. Ακ. Δζιγονα στό πρόγραμμα διαλέξεων τοῦ Ἰδρύματος Γουλανδρῆ Χόρν, στό XVII Διεθνές Βυζαντινολογικό Συνέδριο τῆς Μόσχας καί στό Β' Διεθνές Συμπόσιο γιά τή Μακεδονία (βλ. Ακ. Δζιγονα, *Quelques observations sur les manuscrits enluminés de l'époque des Paléologues (Cod. D. gr. 132=Kos. 218 et Cod. D. gr. 212=Kos. sans cote)*, *Πρακτικά Β' Συμποσίου γιά τή Μακεδονία «Ἡ Μακεδονία κατά τήν ἐποχή τῶν Παλαιολόγων»*, Θεσσαλονίκη 14-20 Δεκ., ἔκδ. Ἀριστοτελείου Πανεπιστημίου (ὑπό ἐκτύπωση).
29. Βλ. J. Kodet, *Das Eparchenbuch Leons des Weisen*, Wien 1991, σ. 51-54, πίν. 7-8.
30. Περιλαμβάνεται στό πρόγραμμα ἔρευνας τῶν Κωδίκων τῆς μονῆς Προδρόμου (βλ. σημ. 20, 23 καί 27 ἐδῶ).

31. Περιλαμβάνεται στο παραπάνω πρόγραμμα.
32. Τό χειρόγραφο, «Παρρησία τῆς μονῆς Κοσίνιτσας», μελετᾶ ὁ καθηγ. Β. Ἄτσαλος.
33. Γιά το χφ. βλ. τήν πρόσφατη ἐργασία τοῦ Δ. Γ. Ἀποστολόπουλου, Ἔνα «Ἴσον», «ἐκβληθέν ἀπό τοῦ μεγάλου Νομίμου», *Ροδωνιά*, Τιμή στον Μ. Ι. Μανούσακα, τόμ. Α', Ρέθυμνο 1994, σ. 25-35, ὅπου καί ἡ προηγούμενη βιβλιογραφία.
34. Γιά τό χφ. βλ. σημ. 28 ἐδῶ.
35. Τό χφ μελετᾶ ἡ κ. Genova (βλ. καί σημ. 22 ἐδῶ).
36. Τό χφ. μελετᾶ ὁ φίλος συνάδελφος Β. Klein.
37. Βλ. J. Koder, *Das Eparchenbuch*, σ. 45, πίν. 5-6.
38. Τό χφ. ἔχω μελετήσῃ καί ἐτοιμάσα τήν πρώτη ἔκδοση τοῦ κειμένου τῶν Πρακτικῶν τῆς Συνόδου τῆς Κύπρου 1406, ἕνα θέμα πού παρουσίασα ἐντελῶς πρόσφατα στό πρόγραμμα διαλέξεων «Εὐρωπαϊκός Πολιτιστικός Μῆνας» τοῦ Ἐνοχτοῦ Πανεπιστημίου τοῦ Δήμου Λευκωσίας (31 Μαΐου 1995). Μέ τήν εὐκαιρία αὐτή θά ἤθελα νά εὐχαριστήσω θερμά τοὺς ὀργανωτές καί γιά τή φιλοξενία πού μοῦ πρόσφεραν καί γιά τό ἐνδιαφέρον τό ὅποιο ἔδειξαν γιά τήν ἔκδοση τοῦ κειμένου.
39. Γιά τό χφ. βλ. Α.χ. Džurova, L'Évangéliste Dujčev 272 (olim Kosinitza 115) du Centre d'Études Slavo-Byzantines «Ivan Dujčev», *Bolletino della Badia Graeca di Grottaferrata*, N.S., τόμ. XLIV, 1990–Luglio–Dicembre [Giugno 1993], σ. 187-200.
40. Τό χφ. μελετᾶ ἡ κ. Genova (βλ. καί σημ. 22 καί 35 ἐδῶ).
41. Τό χφ. μελέτησα καί χρησιμοποίησα σέ σχετική ἀνακοίνωσή μου στή Β' Ἐπιστημονική Συνάντηση Δράμας (Δράμα, Ἱστορία καί Πολιτισμός, Μάιος 1994).
42. Τό χφ. μελετᾶ ὁ καθηγ. Armin Holweg.
43. Τό χφ. μελέτησε ὁ ἐρευνητής Μάριος Πηλαβάκης.
44. Τό χφ. μελέτησε ὁ συνάδελφος Εὐθ. Κ. Λίτσας.
45. Γιά τό χφ. βλ. Β. Κατσάρος-Χ. Παπαστάθης, Ὁ «Νέος Μέγας Κώδηξ» τῆς μονῆς τοῦ Τιμίου Προδρόμου, πρόδρομη ἀνακοίνωση, *Σερραϊκά Ἀνάλεκτα*, τόμ. Α', Σέρρες 1992, σ. 172-220.
46. Περιλαμβάνεται στό πρόγραμμα ἔρευνας τῶν Κωδίκων τῆς μονῆς Προδρόμου (βλ. σημ. 20, 23, 27 καί 31 ἐδῶ).
47. Περιλαμβάνεται στό ἀνωτέρω πρόγραμμα.
48. Περιλαμβάνεται στό ἴδιο πρόγραμμα.
49. Περιλαμβάνεται στό ἴδιο πρόγραμμα.
50. Τό χφ. περιλαμβάνεται στό πρόγραμμα ἔρευνας τῶν κωδίκων τῆς μονῆς Προδρόμου (βλ. σημ. 20, 23, 27, 31, 46, 47, 48 καί 49 ἐδῶ).
51. Τό χφ. μελετᾶ ὁ καθηγ. Armin Holweg.
52. Ἐτοιμάζουμε τήν ἔκδοση τοῦ κειμένου σέ συνεργασία μέ τόν συνάδελφο Χ. Παπαστάθη.

III. ΧΕΙΡΟΓΡΑΦΑ ΤΩΝ ΔΥΟ ΜΟΝΩΝ ΣΕ ΑΛΛΕΣ ΒΙΒΛΙΟΘΗΚΕΣ ΤΗΣ ΕΛΛΑΔΟΣ Ή ΤΟΥ ΕΞΩΤΕΡΙΚΟΥ  
Α' ΧΕΙΡΟΓΡΑΦΑ ΜΟΝΗΣ ΤΙΜΙΟΥ ΠΡΟΔΡΟΜΟΥ

α/α	ΤΟΠΟΣ	ΠΕΡΙΕΧΟΜΕΝΟ	ΥΛΗ	ΦΥΛΛΑ	ΑΙΩΝΑΣ	ΕΤΟΣ	ΔΙΑΣΤΑΣΕΙΣ	ΜΟΝΗ	ΒΡΟΙ	ΣΕΡΡΩΝ	ΣΙΣ	ΠΕΡΙΓΡΑΦΗ
1.	Ἄθινα B. M. 164	Ἰσοβ ἑρμηνευτικά σειραί	Περγ.	278	XII-XIII		235x165	P 72	128	62	P π.61	Δ.Ι. Πάλλα, Κατάλογος, σ. 48-49
2.	B. M. 155	Τετραευάγγελον, Ἀποκάλυψις τοῦ Ἰωάννου	Περγ.	230	XIII	1292	225x160	PT6	127	61	P π.7	Δ.Ι. Πάλλα, Κατάλογος, σ. 33-36
3.	B. M. 156	Τετραευάγγελον	Περγ.	281	XII		190x150	PT8	170	90	P π.8	Δ.Ι. Πάλλα, Κατάλογος, σ. 36
4.	B. M. 157	Τετραευάγγελον	Περγ.	185	XIII-XIV		227x155	PT9	129	63	P π.39	Δ.Ι. Πάλλα, Κατάλογος, σ. 37-38
5.	B. M. 184	Μαξιμου τοῦ Πελοποννησίου, Κυριακοδρόμιον	Χαρτ.	170	XVIII		333x210	P α	227	105	P γ.38	Δ.Ι. Πάλλα, Κατάλογος, σ. 66-70
6.	Πράγα Πανεπ. Βιβλιοθ. ἀρ. XXV C 9	Κώδικας Α (cartulaire A)	Χαρτ.	1-262 σελ.	XIV		190/192x130/132	P				J. M. Olivier-M. -Aude Monégier du Sorbier, Catalogue, σ. 82-85
7.	Ἔθν. Βιβλιοθήκη ἀρ. XXVC 23	Συλλογή Λόγων	Περγ.		XIV	1304-1305		PT30				Νέος Ποιμήν, 4 (1922) 45-46. Βλ. xxi M. Aude Monégier du Sorbier, Bsl. 53 (1992) 258-261, ὁ.π., σ. 258 σημ. 1
8.	Pennsylvania, Titusville Σολλ. J. H. Scheide ἀρ. 1	Τετραευάγγελον	Περγ.	268	XI		200x160	PT14				De Ricci-Wilson, Census, II, σ. 2120. Vikan, σ. 76-77
9.	Σολλ. J. H. Scheide ἀρ. 2	Εὐαγγελιστάριον	Περγ.	174	IX		195x150	PT20				De Ricci-Wilson, Census, II, σ. 2120. Vikan, σ. 58-59
10.	Βαλτιμόρη, Walters Art Gallery, ἀρ. 530 a	Εὐαγγελιστάριον	Περγ.	1 φ.	XII		265x190	PT17				Vikan, σ. 72-73
11.	[Φραγκοῦρτη]	Βίος ἁγίων Σεπτεμβρίου	Περγ.		XI			PA31				Νέος Ποιμήν 2 (1922) 326-327. P. Maas, BNI 2 (1921) 219. Ehrhard, Ubertief. 1, σ. XXXIX

\* Δέν εἶναι βέβαιο ἀκόμη ἐάν τὸ γφ. ἀριθ. 47 τοῦ Ἐκκλησιαστικοῦ Μουσείου τῆς Σόφιας προέρχεται ἀπὸ τὴ βιβλιοθήκη τῆς μονῆς Προδρόμου Σερρών (βλ. παρακάτω, σ. 227, σημ. 14).

## Β' ΧΕΙΡΟΓΡΑΦΑ Μ. ΕΙΚΟΣΙΦΟΙΝΙΣΣΗΣ

η/α	ΤΟΠΟΣ	ΠΕΡΙΕΧΟΜΕΝΟ	ΥΛΗ	ΦΥΛΛΑ	ΑΙΩΝΑΣ	ΕΤΟΣ	ΔΙΑΣΤΑΣΕΙΣ	ΜΟΝΗ	ΒΡΟΙ ΣΕΡΡΩΝ	SI5	ΠΕΡΙΓΡΑΦΗ
1.	Σόφια, Βιβλιοθήκη «Κυριάκου και Μεθοδίου», φρ. 25	Μηναίων Φεβρουαρίου	Χάρτ.	156	XIV		280x207	K	301	Kγ. 38	Π. Κ., σ. 29. Stojanov, Codices, σ. 39-40. Olivier, A propos, σ. 201-202
2.	Δράμα, Μονή Εικοσιφοινίσσης (1)	Βασιλείου Σελευχείας, Λόγι.	Χάρτ.	111	XVI-XVII		131 x 135/175	K	—	—	Λέμπρος, ΝΕ 17 (1923) 308. Παράξ., Χφφ και βιβλιοθήκες, Ε.256-259
3.	Δράμα, Μονή Εικοσιφοινίσσης (2)	Βρονολόγιου-Σεισμολόγιου	Χάρτ.	24. II	XIX	1861	175x105	K	—	—	Παράξ., Χφφ και βιβλιοθήκες, Η 84-85 (111)
4.	Πράγα, Πανεπιστ. Βιβλιοθήκη, φρ. XXV B 3	Γλώβ. Σειρά έρμηνευτική	Περγ.	238	X		308/312x226/232	K 22			Olivier, Un manuscrit, σ. 188 Catalogue, σ. 72-74: 85, 92
5.	Πράγα, Πανεπιστ. Βιβλιοθήκη, φρ. XXV B 7	Τετρασύγγελον με έρμηνευτικά σχόλια	Περγ.	388	X-XI		305/301x212/225	K 58			Olivier-Monegiér du Sorbier, Catalogue, σ. 74-82-85, 92
6.	Πράγα, Πανεπιστ. Βιβλιοθήκη, φρ. XXVC B 19	Ίσαάκ Σύρου, 'Ασκητικά Β'	Περγ.	1.388	XIV		233/237x169/174	K 250			Olivier-Monegiér du Sorbier, Catalogue, σ. 86-92
7.	Βρυξέλλες, Bibliothèque Royale Albert 1 <sup>er</sup> , φρ. II 2404	Μηρολόγιου 'Οκτωβρίου	Περγ.+ Χάρτ.	1	XII-XIII			K 23			Ehrhard, Überlieferung 366-367. Halkin, Un fragment, σ. 458-459- του ίδιου, Suppl. gr. 189, σ. 76. Noret, Un feuillet, σ. 460.
8.	Βιέννη, Έθνική Βιβλιοθήκη, Suppl. gr. 189	Γρηγορίου Θεολόγου, 'Ομιλία	Περγ.	258	VIII-IX		320/250x220/225	K 23			Wittek, σ. 22, πίν. 22. Mazal. Suppl. gr. 189, σ. 189-192. Hunger-Hannick, Katalog, σ. 325-331.
9.	Βρυξέλλες, Βασιλική Βιβλιοθήκη, Albert I, φρ. II 2404	Γιάννου Χρυσοστόμου, Λόγος	Περγ.	5	X	976	320/264x318/257	K 16			Π. Κ., 31. Lefort, Cochez, πίν. 87. Lake, Indices, 176. Halkin, Un fragment, σ. 458-459. Carter, Cod. Chrys., III, σ. 61. I.M.A.G.E.S., σ. 287
10.	Ουφέλα, Πανεπιστ. Βιβλιοθήκη, φρ. 73	Εύαγγελιστάριον	Περγ.	186	XIII		227x166	K 202			Π. Κ., 35. Thomopoulos, Remarques, σ. 57-62. Rudberg, Notes, σ. 276-278
11.	Ουφέλα, Πανεπιστ. Βιβλιοθήκη, φρ. 74	Μηναίων Σεπτεμβρίου	Χάρτ.	242	XV	1441	290x210	K 93			Gregory 1 1256 (= σ. 1271. Aland, σ. 275). Thomopoulos, Remarques, σ. 59. Rudberg, Notes, σ. 276-278
11.	'Αμστερνταμ, Πανεπιστ. Βιβλιοθήκη, φρ. I. D. 75	Μηρολόγιου Δεκεμβρίου	Περγ.	349	XI		325x240	K 30			Ehrhard, Überlieferung II, σ. 477. Van Gemert, Έλ-Λογικά 25 (1972) 200-203, πίν. 5, 6. Halkin, Un manuscrit, σ. 104. I.M.A.G.E.S., σ. 87



α/α	ΤΟΠΟΣ	ΠΕΡΙΕΧΟΜΕΝΟ	ΥΛΗ	ΦΥΛΛΑ	ΑΙΩΝΑΣ	ΕΤΟΣ	ΔΙΑΣΤΑΣΕΙΣ	ΜΟΝΗ	ΒΡΟΙ	ΣΥΡΡΟΝ	ΣΙΣ	ΠΕΡΙΓΡΑΦΗ
12.	Μπρακλάβα, Πανεπ. Βιβλιοθ., άρ. 1208	Αντιόχου, Πανδέκτη	Περγ.	φ.1-8, 9-14	XII			K 66				Π.Κ., σ. 42. Olivier, Catalogue, σ. 586
13.	Παρίσι, Έθνική Βιβλιοθήκη της Γαλλίας, Suppl. gr. 1386	Θεοδώρου Στουδίτου, Μικρά Κατηχήσεις	Περγ.	351	XI	1075	330/340x230/245	K 27				Π.Κ., σ. 35. Astruc, <i>Scriptorium</i> 38 (1984) 272-284. Ševčenko, σ. 493-442, πίν. 4. Leroy, <i>Regards</i> , σ. 267-277. I.M.A.G.E.S., σ. 287
14.	Cambridge, Πανεπ. Βιβλιοθήκη, Addit. άρ. 6594	Τετραευαγγέλιον	Περγ.	309	IX		177/153x122/136	K 375				Π.Κ., σ. 39-40. Gregory Y 034 (= σ. 1027 Aland, σ. 40). Hatch, πίν. XLIX. Easterling, σ. 303. I.M.A.G.E.S., σ. 287
15.	Princeton, Πανεπ. Βιβλιοθήκη, χφ. Garrett 5	Τετραευαγγέλιον	Περγ.	225	XII		280x190	Κ.Σπρή-τη Άγ. Άνδρέα				De Ricci-Wilson, Census I, σ. 865. Clark, A Descriptive, σ. 61-79. Vikan, σ. 132-133 B. at P., σ. 152-153
16.	Princeton, Πανεπ. Βιβλιοθήκη, χφ. Garrett 6*	Τετραευαγγέλιον	Περγ.	164	XII		183x142	K				Clark, A Descriptive, σ. 71-73. Vikan, σ. 45, 52. B. at P., σ. 142-144. Μάχη Παζίζη-Αποστολοπούλου, <i>Ελληνικά</i> 43 (1993) 403-407
17.	Princeton, Πανεπ. Βιβλιοθήκη, χφ. Garrett 14	Ίωάννου Χρυσοστόμου, Όμιλοι εις τό κατά Ματθ. Εισαγγέλιον	Περγ.	311	X	955	310x240	K 32				Π.Κ., σ. 37. Ehrhard, <i>Überlieferung</i> , I, σ. XXXIX Lake, Indices, σ. 175. De Ricci-Wilson, Census I, σ. 867. Carter, <i>Cod. Cris.</i> III, σ. 24-25 I.M.A.G.E.S. σ. 287. B. at P., σ. 144
18.	Princeton, Πανεπ. Βιβλιοθήκη, χφ. Garrett 16*	Ίωάννου της Κλίμακος, Πνευματικά κλάσεις	Περγ.	299	XI	1081	272x198	K 112				Π.Κ., σ. 27, 28. Ehrhard, <i>Überlieferung</i> , I, σ. XXXIX. De Ricci-Wilson, Census I, σ. 868. Vikan, σ. 98-99. I.M.A.G.E.S., σ. 287. B. at P., σ. 149-151
19.	N. Τόρπι, Pierpont Morgan Library, άρ. 714	Πράξιπαστολος και Άποκάλυψις	Περγ.	271	XII		280x210	K 53				Gregory 1795 (σ. 1181 - Aland, σ. 154) De Ricci-Wilson, Census II, σ. 1487. I.M.A.G.E.S., σ. 287
20.	Maywood, (Illinois) Theol. Sem. Gruber 152	K. Διαθήκη με σχολία	Περγ.	339	IX-X		266/275x168/178	K 124				Π.Κ., σ. 38, 39. Gregory 1424 (σ. 1145-1146 - Aland, σ. 136). De Ricci-Wilson, Census I, σ. 691. Clark, A Descriptive, σ. 104-106, πίν. XXIV. I.M.A.G.E.S., σ. 287
21.	Durham, Duke Univ. gr. 1	K. Διαθήκη με υπόμνημα	Περγ.	198	XIII		310x230	K 60				Gregory 1780 (σ. 1180 - Aland, σ. 153). De Ricci-Wilson, Census II, σ. 1910. I.M.A.G.E.S., σ. 287

\* Τά χφφ. Garrett 6 καί 16 παρουσιάστηκαν, μαζί μέ άλλα τῆς Συλλογῆς, στήν Έκθεση «Ἡ Βυζαντινὴ Τέχνη, Τέχνη Εὐρωπαϊκὴ» στό Ζάππειο Μέγαρο (Ἀθήνα 1964), βλ. Byzantine Art, A European Art, Athens 1964, ἀρ. 304 καί 352.

## A

Ἀββακὺμ προφήτης  
 Ἀβδὶός προφήτης  
 Ἀβιέρκιος ἐπίσκοπος Στραπόλειος (βίος)  
 Ἀβραάμ, ἡβραϊκὸν ὄνομα  
 Ἀβραὰμ ἱβρ. ὄν.  
 Ἀβιβος μάρτυς (βίος)  
 Ἀβραάμιος ὁ ἄγιος (βίος)  
 " ὁ Κοχλαράς  
 Ἀβραϊός προφήτης  
 Ἀβραάμ μάρτυς (βίος)  
 Ἀβράπιος μάρτυς (βίος)  
 Ἀβρα  
 Ἀβραημικοί αἰρετικοί  
 Ἀβρωάστου βίος  
 " ὀμιλία ἢ γέννησιν Βυζαντίου  
 " λόγος.  
 Ἀδαμάντιος αἰρετικός  
 Ἀδριανὸς βασιλεὺς  
 Ἀτιδακά μάρτυς (βίος)  
 Ἀβριανοὶ αἰρετικοί  
 Ἀετιανοὶ "  
 Ἀξαρίης παῖς  
 " προφήτης  
 Ἀθανάσιος ἀρχιεπ. Ἀλεξανδρείας (βίος ὁσίου Ἀντωνίου)  
 " " " ὁ Ὁμολογητής (βίος)  
 " οἰκουμένης πατριάρχης

Εἰκ. 8. Κατάλογος VI. Siš. Index nominorum (συνέχεια στήν περιγραφή τῶν περγαμηνῶν Προδρομηνῶν χειρογράφων).

## ΒΙΒΛΙΟΓΡΑΦΙΚΟ ΥΠΟΜΝΗΜΑ

Ἡ βιβλιογραφία πού σημειώνεται στή στήλη «Περιγραφή», τόσο τῶν χειρογράφων τῆς μονῆς Τιμίου Προδρόμου, ὅσο καί ἐκείνων τῆς μονῆς Κοσίνιτσας, ὅπως εὐκολά ἀντιλαμβάνεται ὁ ἀναγνώστης, περιορίζεται στήν ἀπαραίτητη καί διαχρονική παρουσία τῶν δημοσιευμάτων πού περιγράφουν τά χειρόγραφα ἢ παρέχουν ἀντίστοιχο φωτογραφικό ὕλικό. Ἡ ἐπιλογή αὐτή πειθαρχεῖ στή λογική πού ἐφαρμόστηκε καί γιά τά χειρόγραφα τῶν Ἀθηνῶν καί τῆς Σόφιας.

Ἐνα κατατοπιστικό, συστηματικό, τεκμηριωμένο καί διδακτικό συνθετικό κείμενο γιά τό ταξίδι τῶν ἐλληνικῶν χειρογράφων τῶν μονῶν Κοσίνιτσας καί Προδρόμου στό ἐξωτερικό παρακολουθοῦμε στό βιβλίο τοῦ Ἄτσαλου<sup>1</sup>, ἐνῶ στό ἴδιο θέμα εἶχε ἀναφερθεῖ παλαιότερα καί ὁ Γ. Κ. Παπάζογλου<sup>2</sup>. Τήν περιορισμένη -ἔτσι κι ἄλλιῶς- συνολική βιβλιογραφία πού συνδέεται μέ τά πιά πάνω χειρόγραφα μπορεῖ νά ἀναζητήσει κανεῖς (σκόρπια ἢ συγκεντρωμένη) στά γνωστά μας δημοσιεύματα τῶν Β. Ἄτσαλου καί Γ. Κ. Παπάζογλου, εἰδικότερα γιά τά χειρόγραφα τῆς μονῆς Κοσίνιτσας<sup>3</sup>.

Γιά τά χειρόγραφα τῆς μονῆς Προδρόμου τό βιβλίο τοῦ Β. Ἄτσαλου, μέ ἀποκλειστικό προσανατολισμό στά χειρόγραφα τῆς μονῆς Κοσίνιτσας, εὐκαιρικά μόνον ἀναφέρεται στά χειρόγραφα τῆς μονῆς Προδρόμου<sup>4</sup>, ὅπως καί ὁ Γ. Κ. Παπάζογλου στό βιβλίο του γιά τά χειρόγραφα τῆς μονῆς Εἰκοσιφοινίσσης<sup>5</sup>, ὅπου ἐκμεταλλεύεται τό ὕλικό τῆς παράλληλης καί βιαστικής αὐτοτελοῦς ἐργασίας του «Χειρόγραφα τῆς Εἰκοσιφοινίσσης καί τοῦ Τιμίου Προδρόμου Σερρῶν»· ἐδῶ περιορίζει τήν πραγμάτευση τοῦ θέματος τῶν χειρογράφων τῆς μονῆς Προδρόμου σέ μισή καί μόνο σελίδα<sup>6</sup> μέ βάση κυρίως τά δεδομένα ἀπό τόν Α. Guillaou καί τόν Ρ. Richard<sup>7</sup>. Τά ἴδια στοιχεῖα παρέχονται καί στό βιβλίο του «Ἡ βιβλιοθήκη καί τά χειρόγραφα τῆς μονῆς τοῦ Τιμίου Προδρόμου Σερρῶν»<sup>8</sup>, στό ὁποῖο ἀφιέρωσα ἐκτενή κριτική<sup>9</sup>, ἀπό τήν ὁποία προκύπτει καί μόνο γιά τά συγκεκριμένα χειρόγραφα α) ὅτι τά δεδομένα τοῦ Παπάζογλου γιά τά πέντε Προδρομικά χειρόγραφα τοῦ Βυζαντινοῦ Μουσείου Ἀθηνῶν, μεταφερόμενα χωρίς ἐλεγχο ἀπό τούς προαναφερθέντες μελετητές καί μέ ἄγνοια τοῦ καταλόγου τοῦ Δ. Ι. Πάλλα, εἶναι ἐντελῶς ἀναξιόπιστα<sup>10</sup>, β) ὅτι ἀπουσιάζει ἀναφορά στό χφ ἀρ. XXVC 23 τῆς Ἐθνικῆς βιβλιοθήκης τῆς Πράγας, γ) ὅτι ἡ ἀναφορές στά δύο χειρόγραφα τοῦ Titusville φαίνεται ὅτι μεταφέρονται ἀπλῶς ὡς βιβλιογραφικές μνῆτες μέ πλήρη σύγχυση στή γνώση τῶν δύο χειρογράφων<sup>11</sup> καί δ) τά χειρόγραφα τῆς Βαλτιμόρης<sup>12</sup> καί τῆς Φραγκφούρτης<sup>13</sup> δέν τεκμηριώνονται βιβλιογραφικά ἀπό τόν συγγραφέα, ὁ ὁποῖος ἐντοπίζει, σύμφωνα μέ πληροφορίες τοῦ Π. Χρήστου<sup>14</sup>, ἕνα ἐπιπλέον χειρόγραφο τῆς μονῆς Προδρόμου στή βιβλιοθήκη

του Ἐκκλησιαστικοῦ Μουσείου τῆς Σόφιας, πού γιά τήν ὥρα ἡ ὀριακή ἔνταξή του στά Προδρομικά χειρόγραφα εἶναι ἀμφίβολη<sup>15</sup>.

Γιά λόγους οἰκονομίας χώρου στούς πίνακες τῶν χειρογράφων τῆς μονῆς Κοσίνιτσας παρατίθενται ἐδῶ οἱ παραπομπές στά βιβλία τῶν Ἄτσαλου καί Παπάζογλου. Μέ πλάγια τυπογραφικά στοιχεῖα δηλώνονται οἱ σελίδες στίς ὁποῖες περιέχονται οἱ οὐσιαστικότερες ἀναφορές.

Χειρόγραφο	Ἄτσαλος	Παπάζογλου
1. Σόφια, Β.Κ.-Μ. 25	σ. 52. 153, 98.310-311, 116.359, 117	σ. 36 (28), 67 (39) (μέ λαθεμένες εἰκασίες)
2. Δράμα, Μ. Εἰκοσιφοινίσσης(1)	—	σ. 184 [57]
3. Δράμα, Μ. Εἰκοσιφοινίσσης (2)	—	σ. 184 [58]
4. Πράγα, Παν. Βιβλ. ἀρ. XXVB3	σ. 38.75, 113, 117, 120.380 125.413, 129.436	σ. 35 (23), 58 (20), 156
5. Πράγα, Παν. Βιβλ. ἀρ. XXVB7	σ. 46.125, 114, 117, 126.419	σ. 63 (31), 103 (14)
6. Πράγα, Παν. Βιβλ. ἀρ. XXCB19	σ. 120.380, 126.418-419	σ. 158
7. Βρυξέλλες, Βασ. Βιβλ. Albert I, ἀρ. II 2404	σ. 38.79-82, 113, 117.361	σ. 59 (21)
7. Βιέννη, Ἐθν. Βιβλ. Suppl. gr. 189	σ. 38.78, 79, 113, 117.360, 119.368-369, 126.420-421, 127.423	σ. 57 (17), 59 (21), 110 (27)
8. Βρυξέλλες, Βασ. Βιβλ. Albert I, ἀρ. II. 2404	σ. 36.69-72, 113, 117.361, 127	σ. 57 (18)
9. Οὐφάλα, Παν. Βιβλ. ἀρ. 73	σ. 52.142, 68.200, 114, 117, 125.410	σ. 31 (7), 106 (21)
10. Οὐφάλα, Παν. Βιβλ. ἀρ. 74	σ. 52.142, 114, 117, 125.410	σ. 66 (38)
11. Ἄμστερνταμ, Παν. Βιβλ. ἀρ. I. D. 75	σ. 40.92, 113, 117, 125.408	σ. 111 (30)
12. Μπρατισλάβα, Παν. Βιβλ. ἀρ. 1208	σ. 48.139	σ. 64 (32), 156
13. Παρίσι, Ἐθν. Βιβλ., Suppl. gr. 1386	σ. 40.85, 113, 117, 127.425- 427, 128.434, 129.436	σ. 38 (33), 60 (22), 156
14. Cambridge, Παν. Βιβλ. Add. 6594	σ. 96.293, 115, 117, 118, 119. 373, 120.376, 122.390, 123. 397, 129.436	σ. 94 (119), 108 (23)
15. Princeton, Παν. Βιβλ., Garrett 5	σ. 99.301	σ. 42 (51)
16. Princeton, Παν. Βιβλ., Garrett 6	—	—
17. Princeton, Παν. Βιβλ., Garrett 14	σ. 42.96, 114, 117, 122.391, 129.436	σ. 61 (24)
18. Princeton, Παν. Βιβλ. Garrett 16	σ. 54.157, 114, 117, 122. 391, 129.436	σ. 68 (42), 112 (33)
19. Ν. Ὑόρκη, Pierpont Morgan Library 714	σ. 44.118, 114, 117, 124.405	σ. 102 (13)
20. Maywood (Illinois), Theol. Sem. Gruber 152	σ. 58.169, 114, 117, 129.436	σ. 70 (46), 105 (20)
21. Durham, Duke Univ. gr. 1	σ. 46.132, 114, 117, 124.406	σ. 103 (15)



1. Βλ. Β. Άτσαλου, Τα χειρόγραφα, σ. 118-128.
2. Βλ. Γ. Κ. Παπάζογλου, Χειρόγραφα Εικοσιφοινίσσης, έκθεση έρευνών, Πρακτικά Β' Συμποσίου «Η Καβάλα και ή περιοχή της», Καβάλα 26-29 Σεπτ. 1986, τόμ. Α', Καβάλα 1987, σ. 53-66 (= Χειρόγραφα και Βιβλιοθήκες, Γ).
3. Πρβλ. και σ. 211-215 έδω.
4. Βλ. Β. Άτσαλου, Τα χειρόγραφα, σ. 145, λ. Ιωάννης Πρόδρομος (Άγιος ή Τίμιος), Μονή Σερρών.
5. Βλ. Γ. Κ. Παπάζογλου, Τά χειρόγραφα, σ. 210, λ. Σέρρες.
6. Βλ. τοῦ ἴδιου, Χειρόγραφα τῆς Εικοσιφοινίσσης και τοῦ Τιμίου Προδρόμου Σερρών, σ. 23. Για τήν ὀρθή συνολική ἀποτίμηση αὐτῆς τῆς ἐργασίας βλ. ὅσα σημείωσα στό περιοδ. Ἱστοριογεωγραφικά 3 (1991) 315 σημ. 3 και Ἱστοριογεωγραφικά 5 (1995) 205 σημ. 58.
7. Βλ. Γ. Κ. Παπάζογλου, ὅ.π., σ. 23 σημ. 40.
8. Βλ. τοῦ ἴδιου, Ἡ βιβλιοθήκη και τά χειρόγραφα, σ. 63.
9. Βλ. Β. Κατσαροῦ, Παρατηρήσεις και σχόλια μέ ἀφορμή τήν ἔκδοση ἑνός βιβλίου, Ἱστοριογεωγραφικά 5 (1995) 191-217.
10. Ὁ.π., σ. 205, σημ. 56 και 209, σημ. 79.
11. Ὁ.π., σ. 200 σημ. 29 και 201 σημ. 30.
12. Βλ. Γ. Κ. Παπάζογλου, Χειρόγραφα τῆς Εικοσιφοινίσσης, ὅ.π., σ. 23, πρβλ. τοῦ ἴδιου, Ἡ βιβλιοθήκη και τά χειρόγραφα, σ. 64, 65.
13. αὐτόθι.
14. Βλ. Γ. Κ. Παπάζογλου, Χειρόγραφα τῆς Εικοσιφοινίσσης, ὅ.π., σ. 23 σημ. 40, πρβλ. τοῦ ἴδιου, Ἡ βιβλιοθήκη και τά χειρόγραφα, σ. 65 σημ. 187.
15. Βλ. Β. Κατσαροῦ, Παρατηρήσεις και σχόλια, σ. 210-211 σημ. 82. Τήν ἀμφιβολία ἐπιτείνει τό γεγονός ὅτι τά χειρόγραφα τοῦ Ἐκκλησιαστικοῦ Μουσείου τῆς Σόφιας ἐξέτασε ὁ κατεξοχήν γνώστης τῶν Προδρομηνῶν χειρογράφων Λίνος Πολίτης [Τά χειρόγραφα δύο μοναστηριῶν τῆς Ἐάνθης (Παναγίας Ἀρχαγγελιώτισσας και Παναγίας Καλαμοῦς), Θρακικά Χρονικά, περ. Β', τόμ. 33 (1977) 15-18], χωρίς νά σημειώσῃ κάτι ἀνάλογο για τό χφ. ἀριθ. 47.

## A

Ἄρριβος  
 Ἄρσινὴρ ὁ ἄγιος  
 Ἄρσίκιος ἐπ. Ίτρα πόλεως (βίος)  
 Ἄρσαλὴμ ἱερ. ἱν.  
 Ἄρσιβος μάρτυς (βίος)  
 Ἀρσῆριος ποιμ. μισσι.  
 Ἀρσάμιος ὁ ἄγιος (βίος)  
 " ἰπιδούπος  
 " Ἰανδαῖος ἢ Ἑβραῖος  
 Ἄρσιος προφήτης  
 Ἄρσίση μάρτυς (βίος)  
 Ἄρσίππιος Βαλεντιῖνος  
 " μάρτυς (βίος)  
 Ἀρρηγῶν τὸ ἕδος  
 Ἄρρισιτοὶ μοναχοὶ (ἐρωτήσεις πρὸς πατρ. Νικόλαον)  
 Ἄρκυρα μωλο  
 Ἄρκυρας ἀρχιεπίσκοπος  
 " ἀρχιερεὺς  
 " ἐκκλησιά  
 " σύνοδος  
 Ἄρνώστου ἐπιστολή  
 " λόγος ἢ ὁμιλία  
 Ἄρμιαννοὶ αἰρετικοί  
 Ἄρρουνσίπολις

Εἰκ. 9. Κατάλογος VI. Siš. Index nominorum (συνέχεια στήν περιγραφή τῶν περιγαμηνῶν χειρογράφων τῆς «Ἀκαδημίας Ἐπιστημῶν τῆς Βουλγαρίας»).

ΜΕΡΟΣ ΤΡΙΤΟ





**ΖΗΤΗΜΑΤΑ ΓΥΡΩ ΑΠΟ ΤΗΝ ΑΠΟΚΑΤΑΣΤΑΣΗ ΤΩΝ  
ΒΙΒΛΙΟΘΗΚΩΝ (ΣΤΑ ΤΜΗΜΑΤΑ ΧΕΙΡΟΓΡΑΦΩΝ)  
ΤΩΝ ΔΥΟ ΜΑΚΕΔΟΝΙΚΩΝ ΜΟΝΩΝ**

Στό τελευταίο μέρος αυτής της έρευνητικής προσπάθειας, της οποίας μόνη φιλοδοξία ήταν να βάλει σε τάξη όλα τα μέχρι σήμερα γνωστά δεδομένα που σχετίζονται με τα χειρόγραφα των μονών των Σερρών και της Δράμας, θα προσπαθήσουμε να ανασυνθέσουμε τη γενικότερη μορφή του «σκορπισμένου ψηφιδωτού» των χειρογράφων των παραπάνω μονών.

Οι κατατάξεις και οι αντιστροφές των συμπληρωμένων πινάκων συνέβαλαν στο να ξεκαθαριστεί η εικόνα και να κατανοηθεί πληρέστερα η συνολική λειτουργία ενός αριθμητικού συστήματος που διέπει τη συνολική ρύθμιση του προβλήματος της ταύτισης των χειρογράφων, μέσα σ' έναν κόσμο σύγχυσης των πραγμάτων και άδιαπέραστης σιωπής.

Προτού όμως προχωρήσουμε στην πρόταση που θα στηρίξει τη συνολική αποκατάσταση των συλλογών των δύο μονών θα πρέπει να εξετάσουμε όρισμένα θέματα-παραμέτρους στο όλο πρόβλημα, τα όποια, αν και μάς απασχόλησαν αρκετά στην έρευνητική διαδρομή, θεωρήθηκε σκόπιμο να τεθούν και να συζητηθούν σ' αυτό τό τμήμα της εργασίας. Πρόκειται για τα παρακάτω ζητήματα:

α) Τό ζήτημα μιας «παλαιάς» αρίθμησης που εμφανίζεται σε όρισμένα χειρόγραφα με χαρακτηριστική μορφή Νο + αριθμός, με έντονο συνήθως μαύρο μελανι-κάποτε τονισμένο παράλληλα και με κόκκινο- και σε μεγάλο μέγεθος γραμμμάτων στο έσωτερικό των πινακίδων.

β) Τό ζήτημα όρισμένων χειρογράφων των όποιων οι αριθμοί συμπίπτουν με την αρίθμηση βιοj, ώστε να παρουσιάζονται δύο χειρόγραφα με τόν ίδιο αριθμό.

γ) Τό ζήτημα των «άγνωστών» χειρογράφων, των χειρογράφων δηλ. για τα όποια έχουμε πληροφορίες από την παλαιότερη έρευνα, αλλά δέν έντοπίστηκαν στη Σόφια ούτε, ακόμη, σε άλλο μέρος του έξωτερικού.

δ) Τό ζήτημα των *σπαραγμάτων* (fragmenta), τό όποιο, αν και φαίνεται από πρώτη ματιά ως δευτερεύον, έντούτοις επηρεάζει, τόσο τη συνολική λειτουργία του συστήματος των αριθμών, όσο και τη γενικότερη δύναμη του καταλόγου Siš στην έπιλυση των ζητημάτων ακριβέστερης προέλευσης των χειρογράφων.

ε) Τέλος, τό θέμα της εμφάνισης μιας έντελως πρόσφατης αρίθμησης πάνω στα χειρόγραφα της «Συλλογής» του Κέντρου Dujčev.

Άς δοϋμε, λοιπόν, έστω και με συντομία, τη σύσταση και την επιμέρους λειτουργία των παραπάνω ζητημάτων.

## I. ΤΟ ΖΗΤΗΜΑ ΤΗΣ «ΠΑΛΑΙΑΣ» ΑΡΙΘΜΗΣΗΣ (No + αριθμός)

Σέ περιορισμένο αριθμό χειρογράφων τῆς Ἐθνικῆς Βιβλιοθήκης τῆς Ἑλλάδος (π.χ. EBE 2402, EBE 2409, EBE 2544 (No 28), EBE 2445, EBE 2472, EBE 2474, EBE 2481) καί σέ ὀρισμένα χειρόγραφα στό Κέντρο Dujčev τῆς Σόφιας παρατηροῦμε τήν «παλαιά» ἀρίθμηση μέ τήν ἔνδειξη No πού ἀκολουθεῖται ἀπό ἕναν ἀραβικό ἀριθμό. Τά χειρόγραφα πού ἔχουν αὐτή τήν ἔνδειξη στή Σόφια εἶναι τά ἑξῆς:

α/α	ἔνδειξη	ἀριθ. broj	ἀριθ. Dujčev	ῥλη	διαστάσ.	χρονολ.	περιεχόμενο	προέλευση
1.	No 2	= broj 2	= D 212	Περγ.	360x280	ἔτ. 1378	Εὐαγγελιστάριον	Ks.c.
2.	No 4	= broj 4	= D 177	Περγ.	350x280	X-XIII αἰ.	Τετραευάγγελον μετ' ἔρμ.	PA2
3.	No 5	= broj 1	= D 210	Περγ.	405x315	XII αἰ.	Μηνολόγιον	K3
4.	No 7	= broj 7(2)	= D 90	Περγ.	370x290	XII αἰ.	Μηνολόγιον	K4
5.	No 11	= broj 11	= D 211	Χαρτ.	435x290	ἔτ. 1686	Μέγα Νόμμον	K1
6.	No 13	= broj 13	= D 368	Χαρτ.	380x275	XIV	Μηνολόγιον Ἰαν.	K29
7.	No 14	= broj 14	= D 51	Περγ.	320x240	XIII αἰ.	Εὐαγγελιστάριον	K44
8.	No 15	= broj 15	= D 157	Περγ.	350x260	XI αἰ.	Εὐαγγελιστάριον	K9
9.	No 16	= broj 16	= D 158	Περγ.	340x250	XIII αἰ.	Ἰωάννης Ζωναρᾶς	K11
10.	No 17	= broj 17	= D 209	Περγ.	350x255	XI-XII αἰ.	Μηνολόγιον	K
11.	No 18	= broj 18	= D 219	Περγ.	400x215	XIV αἰ.	Γρηγόριος Θεολόγος	PA
12.	No 20	= broj 20	= D 205	Περγ.	345x235	XI αἰ.	Γρηγόριος Θεολόγος	K12
13.	No 22	= broj 22	= D 208	Περγ.	335x250	XI αἰ.	Ἰωάννης Χρυσόστομος	K
14.	No 27	= broj (3)	= D 206	Περγ.	370x250	XII αἰ.	Ἰουλίαι εἰς Μ. Τεσσαρ.	PA30
15.	No 34	= broj 34	= D 282	Περγ.	320x235	XI-XII αἰ.	Γρηγόριος Θεολόγος	PA14
16.	No 37	= broj 37	= D 221	Περγ.	370x260	X-XII αἰ.	Μ. Βασίλειος	K10
17.	No 38	= broj 38	= D 364	Περγ.	340x240	XI αἰ.	Ἰωάννης Χρυσόστομος	K
18.	No 42	= broj(207)	= D 224	Περγ.	290x225	XIV αἰ.	Ἰωάννης Χρυσόστομος	Fr.K
19.	No 43	= broj 43	= D 166	Περγ.	305x255	XI αἰ.	Ἰωάννης Χρυσόστομος	K
20.	No 51	= broj 51	= D 133	Περγ.	320x240	XIII αἰ.	Εὐαγγελιστάριον	K44

Ἐχοντας ὑπόψη τά παραπάνω δεδομένα καί τά στοιχεῖα πού μᾶς παρέχονται ἀπό τά χειρόγραφα τῶν Ἀθηνῶν καί τῆς Σόφιας μποροῦμε νά παρατηρήσουμε τά ἀκόλουθα:

α) Ἡ ἀρίθμηση No + ἀριθ. μπορεῖ νά χαρακτηριστεῖ «χαμηλή» ἀρίθμηση No 2-No 51· αὐτό σημαίνει ὅτι οἱ ἀριθμήσεις No + ἀριθ. τῶν χειρογράφων τῶν Ἀθηνῶν πού ξεπερνοῦν αὐτά τά ὄρια δέν εἶναι «γνήσιες» ἀριθμήσεις No + ἀριθ. Κύριο χαρακτηριστικό τῆς «γνήσιας» ἀρίθμησης No + ἀριθ. εἶναι ἡ ταύτιση τοῦ ἀριθμοῦ No μέ τόν ἀντίστοιχο ἀριθμό broj. Στίς περιπτώσεις πού αὐτό δέν συμβαίνει διαπιστώνεται ταυτόχρονα καί κάποια ἀνωμαλία ὡς πρὸς τή θέση τοῦ χειρογράφου στήν ἀρίθμηση broj (π.χ. τό χφ. D 47 = No 2 (χωρίς broj) ~ D 212 = No 2).

β) Σέ μερικά χειρόγραφα τῶν Ἀθηνῶν παρατηρεῖται σύμπτωση τοῦ ἀριθμοῦ *No* μέ τόν ἀντίστοιχο ἀριθμό «Σερρών».

ΕΒΕ 2402, «Σερρών» 196 [196], No 196

ΕΒΕ 2409, «Σερρών» 199 [199], No 199

ΕΒΕ 2445, «Σερρών» 236 [236], No 236,

ΕΒΕ 2474, «Σερρών» 138 [;], No 138

ΕΒΕ 2481, «Σερρών» 102 [102], No 102.

Τό γεγονός αὐτό μᾶς ὀδηγεῖ σέ μιά ἄλλη διαπίστωση, πολύ σημαντική στή λειτουργία τοῦ ὄλου συστήματος, ὅτι δηλ. σέ ὀρισμένα χειρόγραφα ὁ ἀριθμός *broj* εἶναι δυνατό νά συγχέεται μέ ἄλλες ἀριθμήσεις καί κυρίως μέ τήν ἀρίθμηση «Σερρών», μέ ἐξαίρεση τίς περιπτώσεις ὅπου πράγματι ἀριθμός *broj* καί «Σερρών» συμπίπτουν τυχαῖα.

Στά χειρόγραφα τοῦ Κέντρου Дујчев ὑπάρχουν πράγματι «ύψηλές ἀριθμήσεις» μέ ἔνδειξη *No + ἀριθ.* (π.χ. D 11 = N 128, D 19 = N 127, D 80 = N 546, D 97 = N 131, D 99 = N 134, D 241 = N 123, D 267 = N 284, [D 270 = N 186, D 282 = N 34], D 309 = N 221, D 353 = N 130 [D 364 = N 38], D 367 = N 12, D 368 = N 13, D 378 = N 389, D 379 = N 388), οἱ ὁποῖες ὅταν δέν ταυτίζονται μέ τίς ἀντίστοιχες ἀριθμήσεις *broj* (ὅπως στίς περιπτώσεις ἐδῶ πού κλείνονται σέ ἀγκύλες), σημαίνουν κατά πάσα πιθανότητα μία ἀρίθμηση χειρογράφων σέ διασύνδεση μέ τά χειρόγραφα τῆς μονῆς Προδρόμου Σερρών.

Οἱ «γνήσιοι», συνεπῶς, ἀριθμοί *No + ἀριθ.*, μέ βάση τά δεδομένα πού διαθέτουμε σχετίζονται μέ χειρόγραφα μεγάλου μεγέθους, ἐπί τό πλεῖστον περγαμηνά, ξεχωριστά ἀπό ἄποψη περιεχομένου κι ὅταν ἀκόμη εἶναι χάρτινα, προερχόμενα κυρίως ἀπό τή μονή Κοσινίτσας. Τά τρία χειρόγραφα μέ προέλευση ἀπό τή μονή Προδρόμου ἀνήκουν στήν ομάδα τῶν Προδρομηνῶν χειρογράφων πού κρατήθηκαν στή Σόφια κατά τήν ἐπιστροφή τῶν ὑπολοίπων στήν Ἑλλάδα. Καί αὐτά διαθέτουν τά βασικά γνωρίσματα τῆς ἀρίθμησης *No + ἀριθ.* Ἐπομένως ἡ (μερική) «παλαιά» ἀρίθμηση *No + ἀριθ.* φαίνεται ὅτι προηγεῖται ἐκείνης πού ὀνομάσαμε «Πρώτη» (;) Γενική Καταγραφή, ἡ ὁποία, -γι' αὐτό καί τό ἐρωτηματικό- μπορεῖ νά θεωρηθεῖ ὡς γενική, συμβατικά πρώτη. Ἡ ἀρίθμηση *No + ἀριθ.* ἀντιπροσωπεύει ἴσως μιά προσπάθεια καταγραφῆς πού προηγεῖται ἀπό τή γενική καί ἀπό τή συμπτυγμένη BAN, ἐπειδή βρίσκουμε χειρόγραφα μέ *No + ἀριθ.* καί στά ἐπιστραφέντα στήν Ἑλλάδα. Ἀλλά γιά τήν ἀσφάλεια τοῦ συμπεράσματος ἀπαιτεῖται πληρέστερη γνώση δεδομένων τοῦ εὐρύτερου ὕλικου, μέρος τοῦ ὁποίου ἀκόμη ἀγνοοῦμε.

## II. Η ΣΥΜΠΤΩΣΗ ΤΟΥ ΑΡΙΘΜΟΥ ΤΩΝ ΧΕΙΡΟΓΡΑΦΩΝ ΜΕ ΤΟΝ ΣΤΑΘΕΡΟ ΑΡΙΘΜΟ ΒΡΟJ (ΔΙΑΥΜΟΣ ΑΡΙΘΜΟΣ)

Ἡ σύμπτωση σέ ἀρκετές περιπτώσεις χειρογράφων τοῦ αὐξοντα ἀριθμοῦ (πού ἀποδίδεται καί αὐτός στή βουλγαρική γλῶσσα μέ τή λ. *broj*) μέ τόν ἐπόμενο ἀριθ-

μό πού υπάρχει σέ παρένθεση στον κατάλογο του VI. Siš δημιουργεί προβλήματα, ιδίως όταν στην πραγματικότητα αυτός ο αριθμός δεν είναι ο «γνήσιος broj», εκτός των εξαιρέσεων όπου υπάρχει τυχαία σύμπτωση με τον «γνήσιο» broj. 'Ανάμεσα στα χειρόγραφα που βρίσκονται στην 'Αθήνα, υπάρχει μία ομάδα που εμφανίζει αυτά τα χαρακτηριστικά. Στην ομάδα ανήκουν τα εξής χειρόγραφα:

1. Μέ αριθ. 102, ίδιο «Σερρών» = EBE 2481
2. Μέ αριθ. 103, ίδιο «Σερρών» = EBE 2472
3. Μέ αριθ. 131, ίδιο «Σερρών» = EBE 2501
4. Μέ αριθ. 138, ίδιο «Σερρών» = EBE 2574
5. Μέ αριθ. 162, ίδιο «Σερρών» = EBE 2626
6. Μέ αριθ. 194, ίδιο «Σερρών» = EBE 2594
7. Μέ αριθ. 196, ίδιο «Σερρών» = EBE 2402
8. Μέ αριθ. 199, ίδιο «Σερρών» = EBE 2409
9. Μέ αριθ. 236, ίδιο «Σερρών» = EBE 2445
10. Μέ αριθ. 252, ίδιο «Σερρών» = EBE 2588
11. Μέ αριθ. 253, ίδιο «Σερρών» = EBE 2589
12. Μέ αριθ. 254, ίδιο «Σερρών» = EBE 2590
13. Μέ αριθ. 255, ίδιο «Σερρών» = EBE 2591
14. Μέ αριθ. 256, ίδιο «Σερρών» = EBE 2592
15. Μέ αριθ. 257, ίδιο «Σερρών» = EBE 2587
16. Μέ αριθ. 259, ίδιο «Σερρών» = EBE 2601.

Ἡ ἐντύπωση πού δημιουργεῖται εἶναι ὅτι τὰ χειρόγραφα αὐτά συμπεριλαμβάνονται στό corpus τῶν Προδρομῶν χειρογράφων ὡς συμπληρωματικά. Τήν ἐντύπωση αὐτή ἐνισχύει τό γεγονός ὅτι τό χφ EBE 2481 περιλαμβάνεται στόν κατάλογο Siš (1916)<sup>1</sup>, πού ὅπως θά δοῦμε πιό κάτω, εἶναι χειρόγραφο πού κατέχει ἡ BAN (πιθανότατα ἀπό τίς προηγούμενες ἐπισκέψεις τοῦ VI. Siš στή Μακεδονία) πρὶν ἀπό τή λεηλασία τοῦ 1917. Δέν συμβαίνει ὅμως τό ἴδιο μέ τὰ ὑπόλοιπα χειρόγραφα τῶν ὁποίων ἡ προέλευση εἶναι βέβαιη ἀπό τή συγκεκριμένη μονή. Ἀπό τήν ομάδα λοιπόν αὐτή (στήν ὁποία θά προσθέταμε μία μικρότερη ὑποομάδα πού περιλαμβάνει τὰ χειρόγραφα: EBE 2507, EBE 2511, EBE 2525, EBE 2532, EBE 2551, EBE 2563, EBE 2604, EBE 2637 καί EBE 2641) δέν φαίνεται νά στηρίζεται ἡ ἀρχική ὑπόνοια ὅτι ἡ παρουσία τους καί μόνο θά ἔλυνε τό ζήτημα τῆς προέλευσής τους ἀπό τή μονή Κοσίνιτσας (ἢ ἀπό ἀλλοῦ) γιά τή συμπλήρωση τοῦ γνωστοῦ ἀριθμοῦ τῶν Προδρομῶν χειρογράφων, παρά τίς ὑποψίες καί τὰ ἐρωτηματικά καί τοῦ Λίνου Πολίτη.

### III. ΤΑ «ΑΓΝΟΟΥΜΕΝΑ» ΧΕΙΡΟΓΡΑΦΑ

Μέ τόν ὄρο «ἀγνοούμενα» ἐννοοῦμε τὰ χειρόγραφα ἐκεῖνα γιά τὰ ὁποῖα γνωρίζουμε ὀρισμένες πληροφορίες ἀπό τήν παλαιότερη ἐρευνα (κυρίως ἀπό τούς πρώτους ἐρευνητές τῶν βιβλιοθηκῶν τῶν μονῶν), ἀλλά δέν τὰ ἐντοπίσαμε κατὰ τήν



ἔρευνά μας στή Σόφια, οὔτε ἐμφανίστηκαν γιά τήν ὥρα σέ ἄλλες βιβλιοθήκες τοῦ ἐξωτερικοῦ.

Τά περισσότερα «ἀνετόπιστα» χειρόγραφα ἀνήκουν στή μονή Κοσίνιτσας, ὅπως μπορεῖ εὐκολά νά ἐπιστημάνει κανεῖς παρατηρώντας τούς σχετικούς πίνακες τοῦ καταλόγου VI. Siš. Εἶναι τά περγαμηνά χφφ. μέ αὐξ. ἀριθ. (Κπ.) 7, 8, 18, 25, 31, 58\*, 60, 66, 86, 91, 93, 98, 102, 108, 116, 122, 123, 126, 139 καί 149, ἕνα σύνολο δεκαεννέα (19) χειρογράφων, β) τά χαρτῶα μέ αὐξ. ἀριθ. (Κχ.) 3, 55, 64, 66, 78, 82, 114, 118 καί 122, ἕνα σύνολο ἐννέα (9) χειρογράφων. Ὁ κατάλογος ὅμως τοῦ VI. Siš εἶναι ἕνα ἔργο πού δέν περιγράφει, ὅπως εἶδαμε, τό σύνολο τῶν χειρογράφων τῶν δύο μονῶν. Γι' αὐτό τό σταθερότερο κριτήριο ἐλέγχου τῶν ἀγνοουμένων χειρογράφων ἐξακολουθεῖ νά παραμένει ἡ ἐργασία τοῦ Παπαδοπούλου-Κεραμέως<sup>2</sup> καί τῶν ἐρευνητῶν Gregory καί Ehrhard<sup>3</sup>, ἀποτυπωμένη τώρα στούς πίνακες τῶν Β. Ἄτσαλου<sup>4</sup> καί Γ. Κ. Παπάζογλου<sup>5</sup>· τό βιβλίο τοῦ τελευταίου παρακολουθεῖ στό σύνολο τῆς ἀρίθμησης τῶν χειρογράφων τῆς μονῆς Κοσίνιτσας ἀκριβῶς τά ἴδια χειρόγραφα μέ ἐκεῖνα πού παρουσίασε σέ πίνακες ὁ Β. Ἄτσαλος.

Μέ βάση τό παραπάνω ὑλικό καταρτίζεται ἕνας συγκεντρωτικός πίνακας ἐξήντα ὀκτώ (68) «ἀγνοουμένων» χειρογράφων. Ὁ πίνακας αὐτός ἔχει ὡς ἐξῆς:

Α/Α	ΑΡΙΘ. ΜΟΝΗΣ	ΥΛΗ	ΜΕΓΕΘ.	ΧΡΟΝΟΛ.	ΕΤΟΣ	ΠΕΡΙΕΧΟΜ.	ΣΗΜΕΙΩΜΑ	ΠΑΛΑΙΟΤΕΡΗ ΑΝΑΦΟΡΑ
1	36	(π)	α'					Π.-Κ., σ. 26
2	125		π					Π.-Κ., σ. 41
3	208		β'	XIII-XIV		Προφ. Δανιήλ, Ὁράσεις, Ψαλμοί Δαβὶθ μετ' ἑρμ. Κ. Διαθήκη		Greg. 1786 (= σ. 1180- Aland, σ. 154)
4	59		π	XIV		Τετραεὐάγγελον		Π.-Κ., σ. 26
5	204		π	XIV		Τετραεὐάγγελον		Greg. 1282 (= σ. 1180- Aland, σ. 154)
6	222	(π)	β'	XI		Τετραεὐάγγελον		Π.-Κ., σ. 26
7	232		β'	XIII		Τετραεὐάγγελον		Greg. 1793 (= σ. 1181- Aland, σ. 154)
8	52		π	XIII		Πραξάπιστολος		Greg. 11243 (= σ. 1181- Aland, σ. 275)
9	197			XIII		Πραξάπιστολος		Greg. 1252 (= σ. 1271- Aland, σ. 275)
10	201			XIV		Πραξάπιστολος		Greg. 11255 (= σ. 1271- Aland, σ. 275)
11	198	(χ)	β'	XVI	1503	Πραξάπιστολος		Π.-Κ., σ. 34
12	195	(χ)	β'	XVI	1505	Πραξάπιστολος		Π.-Κ., σ. 38
13	120			XIII		Εὐαγγελιστάριον		Greg. 1 1247
14	206		π	XII		Εὐαγγελιστάριον		Greg. 1783 (= Aland, σ. 154)
15	47		π	XI-XII		Εὐαγγελιστάριον		Greg. 11240 (= σ. 1270- Aland, σ. 275)
16	48		π	XIII-XIV		Εὐαγγελιστάριον		Greg. 11241 (= σ. 1270- Aland, σ. 275)
17	114		π			Εὐαγγελιστάριον		Greg. 11241 (= σ. 1271- Aland, σ. 275)
18	117		π			Εὐαγγελιστάριον		Greg. 11246 (= σ. 1271- Aland, σ. 275)



Α/Α	ΑΡΙΘ. ΜΟΝΗΣ	ΥΑΗ	ΜΕΤΕΩ.	ΧΡΟΝΟΛ.	ΕΤΟΣ	ΠΕΡΙΕΧΟΜ.	ΣΗΜΕΙΩΜΑ	ΠΑΛΑΙΟΤΗΡ ΑΝΑΦΟΡΑ
19	119	π	β'			Ευαγγελιστέρον	Greg. 11247 (= σ. 1271-Aland, σ. 273)	
20	205			XIII		Ευαγγελιστέρον	Greg. 11257 (= σ. 1271-Aland, σ. 275)	
21	230	π	IX			Συνεξ. Αστ. τυπωθ. (Παλιόφ. 100 φα.)	Π.-Κ., σ. 25	
22	17	π	α	IX		Βίος Γεωργίου	Ethard, Oberlief. I, 139.2	
23	237	β'	XI			Βίος Ισίδωρου	Π.-Κ., σ. 28	
24	8	π	α'	XII		'Αγιολογικὸ παρῶχ.	Ethard III, σ. 1000	
25	24	π	α'	XII		Μηνολόγ. 'Οκτ.	Π.-Κ., σ. 28	
26	26	π	α'	XII	1118	Μηνολόγ. 'Ιαν.	Ethard II, σ. 567-568, 685	
27	240	β'	XIV			Βίος Ισίδωρου (τίτλος): Ασημένιος μοναχός ἑ Τροισάδ <sup>δ</sup>	Π.-Κ., σ. 36	
28	257	β'				Βίος Γερμανοῦ τοῦ Κρήτορος	συν. 1726, 1730 καὶ 1743 <sup>7</sup>	Π.-Κ., σ. 15, 30
29	279	β'	XVII	1627		Βίος 'Αδριάνου Σαλοῦ	Βββλογ. σην. (τίτλος): Σοφρόνης ταπεινός καὶ πρόδρο Μελανίου <sup>δ</sup>	Π.-Κ., σ. 38
30	20	π	α'	X-XI		'Ιω. Χρυσόστ.	Π.-Κ., σ. 26	
31	K.s.c.					Μ. Βασίλειος κ.δ.	Ethard, Oberlief. I, XXXIX III, 221, 882	
32	255	β'				'Αναστάσιος 'Αντοχίας	Π.-Κ., σ. 42	
33	248	β'				'Ιω., Κλήμα	Βββλογ. σην.: 'Ιω. Τριτάτος <sup>δ</sup>	Π.-Κ., σ. 34-35
34	305	(χ)	β'		1672	Θ. Σουσιόπου	φ. 111: Θεόφιλος εὐετής Ιεροπόλεως <sup>δ</sup>	Π.-Κ., σ. 33
35	303	χ	β'			Χρύσανθος πρωτομ. Σάνθης <sup>11</sup>	Π.-Κ., σ. 14-15	
36	139	β'			1285	Σύμμαχος, Θεολογικός	Βββλογ. σην. σ. 167: Νικητής Μαλερινός <sup>12</sup>	Π.-Κ., σ. 37
37	274	β'			1286	Θεοδ. Βαλ. στυλίου, Ερμην. Μανουήλ Με- λετή, Νομο- κάνων	Θεοφιλότος ὁ Θεοφιλότος ὁ καλὸς περιηγητής <sup>13</sup>	Π.-Κ., σ. 25, 33, 34
38	268	β'			1600	Παρθένος, μητ- φόλιτος, Νου- μολόγος	Παρθένος, Φόλιτος <sup>14</sup>	Π.-Κ., σ. 37-38
39	266	β'	XVI			Νημοσιώνων	Γερόσιμος Ιερομ. <sup>15</sup>	Π.-Κ., σ. 32
40	269	β'	XV			Νημοσιώνων	φ. 39: Νικόλαος εὐετής Ιεροπόλεως <sup>16</sup>	Π.-Κ., σ. 37
41	272	β'			1696	Νημοσιώνων	βββ. σην. (τίτλος): 'Αβραάμης Ιερομ. καὶ πρωτοσύγγαλλος Μελανίου <sup>17</sup>	Π.-Κ., σ. 31
42	278	β'	XIV			Λεβέν (ἀειράλιον)	Π.-Κ., σ. 42	
43	97	α'				Μηραίων	Π.-Κ., σ. 28	
44	101	α'				Μηραίων	Π.-Κ., σ. 29	
45	106	α'				Μηραίων	Π.-Κ., σ. 29	
46	109	α'				Μηραίων	Π.-Κ., σ. 28	
47	162	β'	XIII			Μηραίων Νοτ.	φ. 1: Ἄριστ. σην. 1544 <sup>18</sup>	Π.-Κ., σ. 29-30

Α/Α	ΑΡΙΘ. ΜΟΝΗΣ	ΥΑΗ	ΜΕΤΕΩ.	ΧΡΟΝΟΛ.	ΕΤΟΣ	ΠΕΡΙΕΧΟΜ.	ΣΗΜΕΙΩΜΑ	ΠΑΛΑΙΟΤΗΡ ΑΝΑΦΟΡΑ
48	170	β'	XIV			Μηραίων 'Αστ.	Γραφ. Μιχαήλ Ιερῆς τάχα καὶ συναλλάξος Αβριτίου <sup>19</sup>	Π.-Κ., σ. 37
49	147	β'			1443	Μηραίων Αὐγ.	βββλογ. σην. (τίτλος): Π.-Κ., σ. 35 πρωτοσύλλογος 'Ελευ- θεροπόλεμος <sup>20</sup>	
50	167	β'			1497	Μηραίων 'Ιου.	βββλογ. σην. (τίτλος): Π.-Κ., σ. 34 'Ιωάννης Ιερῆς ὁ Ζαυροπός <sup>21</sup>	
51	164	(ζ)	β'	XVI	1503	Μηραίων 'Αστ.	'Η χρονολ. εἰ βββλογ. Π.-Κ., σ. 31 σην. (τίτλος) <sup>22</sup>	
52	161	(ζ)	β'	XVI	1540	Μηραίων	'Η χρονολ. εἰ βββλογ. Π.-Κ., σ. 31 σην. (τίτλος) <sup>23</sup>	
53	163	(ζ)	β'	XVI	1540	Μηραίων 'Ιαν.	βββλογ. σην. (τίτλος): Π.-Κ., σ. 38	
54	325	β'	XIV			Μαρτ. 'Αστ. 'Ακαλουθίας	Πατριώτης μοναχός <sup>24</sup> βββλογ. σην. (τίτλος): Π.-Κ., σ. 37 Νικόλαος μοναχός, ταπει- νός, ἡμιαρτοῦλός καὶ σαλβός <sup>25</sup>	Π.-Κ., σ. 38
55	333	β'			1402	Λεπτοργάνης	'Η χρονολ. εἰ σην. (τίτλος) <sup>26</sup>	Π.-Κ., σ. 31
56	289	χ	β'	XVI	1544	Λεπτοργάνης	Θεόφιλος	Π.-Κ., σ. 33
57	296	χ	β'	XVI	1544	Λεπτοργάνης	Θεόφιλος <sup>27</sup>	Π.-Κ., σ. 33
58	293	χ	β'	XVI	1530	Λεπτοργάνης	Μακάριος ὄσιος <sup>28</sup>	Π.-Κ., σ. 36
59	287	χ	β'	XVII	1621	Λεπτοργάνης	βββλογ. σην. (τίτλος): Π.-Κ., σ. 36 καὶ σην. 1 (γρ. Μανθίου Μυριάνου)	
60	324	π	β'	XV	1421	Εὐχολόγων	Σην. (τίτλος): Θεόφιλος, ταπεινός ἐπίσκοπος Θεσσαλονίκης καὶ πρόεδρος Δουλιχίου <sup>29</sup>	Π.-Κ., σ. 32
61	314	β'				Εὐχολόγων	Σην. ἄγνωστος τίτλος	Π.-Κ., σ. 30 (τίτλος)
62	61	π	α'	XIV	1354/ 55	Τριφίδων	'Η χρονολ. εἰ βββλογ. Π.-Κ., σ. 31 σην. (τίτλος)	Π.-Κ., σ. 30
63	69	(ζ)	α'			Τριφίδων	Σην. γὰ τὴν κτετ. Ἀβραάμης καὶ Φιλίππου (1619) <sup>30</sup>	
64	179	χ		XVII	1605	'Οκαπότης	'Η χρονολ. εἰ βββ. Π.-Κ., σ. 35 σην. (τίτλος): Κύριος λόγος μοναχός <sup>31</sup>	
65	259	β'			1334	Θεοσεμίωνων	βββλογ. σην. (τίτλος): Γεώργιος Ιερῆς τάχα καὶ καλλιγράφος <sup>32</sup>	Π.-Κ., σ. 32
66	191	β'			1348	Θεοσεμίωνων	φ. 212: Γεννάδιος εὐ- ετής τάχα καὶ Ιερο- δάκτυλος <sup>33</sup>	Π.-Κ., σ. 31
67	357	β'				Παπαδακί	Σην. (ἄρχη) τὴν τὴν χρονολογίαν τῆς Κοι- μητοσύνης (1784) <sup>34</sup>	Π.-Κ., σ. 30
68	18	α'				ἄγνωστος περιχωμῶν	κτετ. σην. τοῦ πατρ. Διονυσίου α' (τίτλος) <sup>36</sup>	Π.-Κ., σ. 47, σην. 1

Α/Α	ΑΡΙΘ. ΜΟΝΗΣ	ΥΛΗ	ΜΕΓΕΘ.	ΧΡΟΝΟΛ.	ΕΤΟΣ	ΠΕΡΙΕΧΟΜ.	ΣΗΜΕΙΩΜΑ	ΠΑΛΛΙΟΤΕΡΗ ΑΝΑΦΟΡΑ
19	119	π	β'			Ευαγγελιστάριον		Greg. II247 (= σ. 1271- Aland, σ. 275)
20	205			XIII		Ευαγγελιστάριον		Greg. II257 (= σ. 1271- Aland, σ. 275)
21	230	π		IX		Συναξ., Λειτ. τυπικό (Παλίμψ. 100 φφ.)		Π.-Κ., σ. 25 Ehrhard, Überlief. I, 139.2
22	17	π	α	XI		Βίος Γρηγορίου		Π.-Κ., σ. 28
23	237		β'	XI		Βίοι αγίων		Π.-Κ., σ. 28
24	8	π	α'	XII		'Αγιολογικού περιεχ.		Ehrhard III, σ. 1000
25	24	π	α'	XII		Μηνολόγ. 'Οκτ.		Π.-Κ., σ. 28
26	26	π	α'	XII	1118	Μηνολόγ. 'Ιαν.		Ehrhard II, σ. 567-568,685
27	240		β'	XIV		Βίοι αγίων	Βιβλιογρ. σημ. (τέλος): Λαυρέντιος μοναχός ό Τζουρουλόδ <sup>6</sup>	Π.-Κ., σ. 36
28	257		β'			Βίος Γερμανού του Κτήτορος	σημ. 1726, 1730 καί 1743 <sup>7</sup>	Π.-Κ., σ. 15, 30
29	279		β'	XVII	1627	Βίοι 'Ανδρέου Σαλοῦ	Βιβλιογρ. σημ. (τέλος): Σωφρόνιος ταπεινός καί πρώην Μελενίκου <sup>8</sup>	Π.-Κ., σ. 38
30	20	π	α'	X-XI		'Ιω. Χρυσόστ.		Π.-Κ., σ. 26
31	K.s.c.					Μ. Βασιλείος κ.ά.		Ehrhard, Überlief. I, XXXIX III, 221, 882
32	255		β'			'Αναστάσιος 'Αντιοχείας		Π.-Κ., σ. 42
33	248		β'			'Ιω., Κλίμαξ	Βιβλιογρ. σημ.: 'Ιω. Γαβαλάς <sup>9</sup>	Π.-Κ., σ. 34-35
34	305	(χ)	β'		1672	Θ. Στουδίτου	φ.111: Θεόκλητος εὐτελής ιερομόναχος <sup>10</sup>	Π.-Κ., σ. 33
35	303	χ	β'			Χρῦσανθος πρωτοσ. Σάνθης <sup>11</sup>		Π.-Κ., σ. 14-15
36	139		β'		1285	Σύμμεικτα, Θεολογικά	Βιβλιογρ. σημ. φ.167': Νικήτας Μαλφηνός <sup>12</sup>	Π.-Κ., σ. 37
37	274		β'		1286	Θεοδ. Βαλ- σαμώνος, 'Ερμη- νεΐαι κανόνων	Θεοφύλακτος ό Ούρβηνός (:) άμπαρ- τωλός πρεσβύτερος <sup>13</sup>	Π.-Κ., σ. 25, 33, 34
38	268		β'		1600	Μανουήλ Μα- λαξού, Νομο- κάνων	άφιερ. σημ. (τέλος): Παρθένιος, μητρ. Φιλίππων <sup>14</sup>	Π.-Κ., σ. 37-38
39	266		β'	XVI		Νομοκάνων	Γεράσιμος Ιερομ. <sup>15</sup>	Π.-Κ., σ. 32
40	269		β'	XV		Νομοκάνων	φ. 39: Νικόλαος τάλας Ιεροδιάκονος <sup>16</sup>	Π.-Κ., σ. 37
41	272		β'		1696	Νομοκάνων	βιβλ. σημ. (τέλος): 'Αβέρκιος Ιερομόν. καί πρωτοσύγκελλος Μελενίκου <sup>17</sup>	Π.-Κ., σ. 31
42	278		β'	XIV		Λεξικόν (άκέφαλον)		Π.-Κ., σ. 42
43	97		α'			Μηναΐον		Π.-Κ., σ. 28
44	101		α'			Μηναΐον		Π.-Κ., σ. 29
45	106		α'			Μηναΐον		Π.-Κ., σ. 29
46	109		α'			Μηναΐον		Π.-Κ., σ. 28
47	162		β'	XIII		Μηναΐον Νοε.	φ.1:'Αφιερ. σημ. 1544 <sup>18</sup>	Π.-Κ., σ. 29-30

Α/Α	ΑΡΙΘ. ΜΟΝΗΣ	ΥΛΗ	ΜΕΓΕΘ.	ΧΡΟΝΟΛ.	ΕΤΟΣ	ΠΕΡΙΕΧΟΜ.	ΣΗΜΕΙΩΜΑ	ΠΑΛΑΙΟΤΕΡΗ ΑΝΑΦΟΡΑ
48	170		β'	XIV		Μηναίων 'Απρ.	Γραφ. Μιχαήλ Ιερέυς τάχα και σακελλάριος Λαρίσσης <sup>19</sup>	Π.-Κ., σ. 37
49	147		β'		1443	Μηναίων Αύγ.	βιβλιογρ. σημ. (τέλος): Π.-Κ., σ. 35 πρωτονοτάριος 'Ελευθερουπόλεως <sup>20</sup>	
50	167		β'		1497	Μηναίων 'Ιουν.	βιβλιογρ. σημ. (τέλος): Π.-Κ., σ. 34 'Ιωάννης Ιερέυς ό Ζαγορηός <sup>21</sup>	
51	164	(χ)	β'	XVI	1503	Μηναίων 'Απρ.	'Η χρονολ. σέ βιβλιογρ. σημ. (τέλος) <sup>22</sup>	Π.-Κ., σ. 31
52	161	(χ)	β'	XVI	1540	Μηναίων Μαρτ. 'Απρ.	'Η χρονολ. σέ βιβλιογρ. σημ. (τέλος) <sup>23</sup>	Π.-Κ., σ. 31
53	163	(χ)	β'	XVI	1540	Μηναίων 'Ιαν. Μαρτ. 'Απρ.	βιβλιογρ. σημ. (τέλος): Π.-Κ., σ. 38 Παχώμιος μοναχός <sup>24</sup>	
54	325		β'	XIV		'Ακολουθία	βιβλιογρ. σημ. (τέλος): Π.-Κ., σ. 37 Νεϊλος μοναχός, ταπεινός, άμαρτωλός και σκλάβος <sup>25</sup>	
55	333		β'		1402	Λειτουργία	'Η χρονολ. σέ σημ. (τέλος) <sup>26</sup>	Π.-Κ., σ. 31
56	289	χ	β'	XVI	1544	Λειτουργία	Θεόφιλος	Π.-Κ., σ. 33
57	296	χ	β'	XVI	1544	Λειτουργία	Θεόφιλος <sup>27</sup>	Π.-Κ., σ. 33
58	293	χ	β'	XVI	1550	Λειτουργία	Μακάριος θύτης <sup>28</sup>	Π.-Κ., σ. 36
59	287	χ	β'	XVII	1621	Λειτουργία (γρ. Ματθαίου Μυρέων)	βιβλιογρ. σημ. (τέλος): Π.-Κ., σ. 36 και σημ. 1 (γρ. Ματθαίου Μυρέων) <sup>29</sup>	
60	324	π	β'	XV	1421	Εύχολόγιον	Σημ. (τέλος): Θεόγνωστος, ταπεινός επίσκοπος Θερμοπολών και πρόεδρος Δαυλείας <sup>30</sup>	Π.-Κ., σ. 32
61	314		β'			Εύχολόγιον	Σημ. άγορας του χφ. (τέλος)	Π.-Κ., σ. 30
62	61	π	α'	XIV	1354/ 55	Τριψίδιον	'Η χρονολ. σέ βιβλιογρ. σημ. (τέλος)	Π.-Κ., σ. 31
63	69	(χ)	α'			Τριψίδιον	Σημ. για την μητρ. Δράμας και Φιλίππων (1619) <sup>31</sup>	Π.-Κ., σ. 30
64	179	χ		XVII	1605	'Οκτώηχος	'Η χρονολ. σέ (βιβλ.) σημ. (τέλος): Κύριλος μοναχός <sup>32</sup>	Π.-Κ., σ. 35
65	259		β'		1334	Θεοτοκάριον	βιβλιογρ. σημ. (τέλος): Γεώργιος Ιερέυς τάχα και καλλιγράφος <sup>33</sup>	Π.-Κ., σ. 32
66	191		β'		1348	Θεοτοκάριον	φ.212: Γεννάδιος ευτελής τάχα και Ιεροδιάκονος <sup>34</sup>	Π.-Κ., σ. 31
67	357		β'			Παπαδική	Σημ. (άρχή) για τον χαλασμό της Κιουμουρτζίνας (1784) <sup>35</sup>	Π.-Κ., σ. 30
68	18		α'			άγνωστου περιεχομένου	κτητ. σημ. του πατρ. Διονυσίου α' (τέλος) <sup>36</sup> .	Π.-Κ., σ. 47, σημ. 1

Στους συγκεντρωτικούς επίσης πίνακες πού καταρτίστηκαν από τον Β. Ἄτσαλο, καί ἐν συνεχείᾳ ἀπό τόν Γ. Κ. Παπάζογλου<sup>37</sup>, δέν διαθέτουμε καμιά πληροφορία γιά 140 ἐνδιάμεσα χειρόγραφα τῆς μονῆς Κοσίνιτσας, τά ἐξῆς:

1. Μ. Κοσ. ἀριθ.	13	48. » » »	127	95. » » »	263
2. » » »	14	49. » » »	129	96. » » »	267
3. » » »	15	50. » » »	130	97. » » »	270
4. » » »	19	51. » » »	131	98. » » »	271
5. » » »	21	52. » » »	133	99. » » »	273
6. » » »	25	53. » » »	134	100. » » »	275
7. » » »	38	54. » » »	136	101. » » »	282
8. » » »	39	55. » » »	137	102. » » »	284
9. » » »	40	56. » » »	138	103. » » »	286
10. » » »	41	57. » » »	143	104. » » »	288
11. » » »	43	58. » » »	144	105. » » »	292
12. » » »	57	59. » » »	145	106. » » »	297
13. » » »	62	60. » » »	148	107. » » »	299
14. » » »	63	61. » » »	149	108. » » »	300
15. » » »	64	62. » » »	152	109. » » »	304
16. » » »	65	63. » » »	155	110. » » »	307
17. » » »	68	64. » » »	156	111. » » »	308
18. » » »	70	65. » » »	157	112. » » »	309
19. » » »	71	66. » » »	168	113. » » »	311
20. » » »	72	67. » » »	173	114. » » »	313
21. » » »	75	68. » » »	175	115. » » »	315
22. » » »	76	69. » » »	176	116. » » »	316
23. » » »	77	70. » » »	177	117. » » »	317
24. » » »	78	71. » » »	178	118. » » »	318
25. » » »	81	72. » » »	181	119. » » »	319
26. » » »	82	73. » » »	182	120. » » »	326
27. » » »	83	74. » » »	184	121. » » »	328
28. » » »	84	75. » » »	186	122. » » »	331
29. » » »	85	76. » » »	188	123. » » »	338
30. » » »	87	77. » » »	189	124. » » »	339
31. » » »	88	78. » » »	193	125. » » »	342
32. » » »	89	79. » » »	224	126. » » »	343
33. » » »	90	80. » » »	227	127. » » »	345
34. » » »	91	81. » » »	228	128. » » »	348
35. » » »	92	82. » » »	229	129. » » »	350
36. » » »	94	83. » » »	233	130. » » »	351
37. » » »	96	84. » » »	234	131. » » »	352
38. » » »	98	85. » » »	235	132. » » »	353
39. » » »	99	86. » » »	238	133. » » »	355
40. » » »	100	87. » » »	242	134. » » »	356
41. » » »	102	88. » » »	243	135. » » »	361
42. » » »	103	89. » » »	251	136. » » »	370
43. » » »	105	90. » » »	252	137. » » »	371
44. » » »	107	91. » » »	254	138. » » »	373
45. » » »	108	92. » » »	256	139. » » »	377
46. » » »	111	93. » » »	258	140. » » »	378
47. » » »	126	94. » » »	262		

Έχοντας κανείς υπόψη ότι η διάταξη τῶν χειρογράφων στόν κατάλογο τῆς μονῆς Κοσίνιτσας πειθαρχεῖ στό μέγεθος (πρῶτα τά μεγάλα), στήν ὕλη (πρῶτα τά περγαμηνά) καί στήν ὁμαδοποίηση τοῦ περιεχομένου (π.χ. ὅλα τά Μηναῖα μαζί στή σειρά κ.ο.κ.) θά μπορούσε μέ αὐξημένη πιθανότητα νά προσεγγίσει τό ζήτημα τῆς «ταύτισης» αὐτῶν τῶν χειρογράφων. Ἀλλά εἶναι προτιμότερο νά μιλήσουν τά ἴδια τά πράγματα. Γιατί πολλά ἀπό αὐτά τά χειρόγραφα τά ἔχουμε σήμερα -ἔστω καί χωρίς τούς ἀριθμούς τῆς ἀπόλυτης ταύτισῆς τους- ἀγγίξει μέ τά χέρια μας. Ἡ ἐπιστημονική ὁμως μέθοδος βαδίζει πάνω στήν ἀπόλυτη σιγουριά μέ πολλή προσεκτική ἀνάλυση τῶν δεδομένων.

Ἄν ἐξαιρέσει κανείς τήν πιθανότητα νά λανθάνει ἡ ταύτιση στό Κέντρο Dujčev ὀρισμένων ἀπό τά παραπάνω χειρόγραφα (λόγω π.χ. ἀποκοπῆς τῶν φύλλων πού εἶχαν μέ τά σημειώματα, ὥστε ἡ ἄμεση ταύτισή τους νά εἶναι προβληματική), γεγονός ἐλάχιστα πιθανό, τότε τό σύνολο αὐτῶν τῶν χειρογράφων κάπου πρέπει νά βρίσκονται ἐντός ἢ ἐκτός τῆς Βουλγαρίας.

Ἐλάχιστα χειρόγραφα τῆς μονῆς Προδρόμου μπορεῖ νά χαρακτηριστοῦν ὡς «ἀγνοούμενα». Ἐχω τήν αἴσθηση ὅτι τά γνωστά μας χειρόγραφα τῆς μονῆς Προδρόμου, πλὴν ὀρισμένων ἐξαιρέσεων, βρίσκονται ὅλα ὑπό ἔλεγχον. Στίς ἐξαιρέσεις θά μπορούσαμε νά ἐντάξουμε τά περγαμηνά χειρόγραφα

A9, A41, Γ10, Γ26, Γ32 καί Γ33

πού δέν βρέθηκαν οὔτε στό Κέντρο Dujčev<sup>39</sup>, ἄν ἐνδεχομένως δέν ὑπάρχουν στά δύο τρία χειρόγραφα πού βρέθηκαν τελευταῖα στήν Πράγα<sup>40</sup>: ἐλαχιστοποιοῦνται συνεπῶς οἱ πιθανότητες νά βρεθοῦν ἄλλα χειρόγραφα τῆς μονῆς Προδρόμου ἀπό τό σύνολο βέβαια ἐκείνων πού συνταξίδευσαν στή Σόφια.

#### IV. ΤΟ ΖΗΤΗΜΑ ΤΩΝ ΣΠΑΡΑΓΜΑΤΩΝ

Τό γεγονός ὅτι ὑπάρχουν πολλά σπαράγματα στή «Συλλογή» τοῦ Κέντρου Dujčev ἦταν ἓνα πρόβλημα πού μᾶς ἀπασχολοῦσε ιδιαίτερα: Πῶς εἶναι δυνατόν σέ μιᾶ συλλογή 451 συνολικά χειρογράφων τά 84 ἀπό αὐτά, δηλ. τό ἓνα περίπου πέμ-  
πτο τοῦ συνολικοῦ ἀριθμοῦ, νά εἶναι σπαράγματα; Ἀπό τό ἐρώτημα προέκυπταν ἐπί μέρους ἐρωτήματα, ὅπως:

- α) ὑπῆρχε παράδοση σπαραγμάτων στίς συλλογές τῶν δύο μονῶν πρίν ἀπό τή διάλυση τῶν βιβλιοθηκῶν τους;
- β) δημιουργήθηκε νέα σειρά σπαραγμάτων, εἴτε μέ ἀπόσπαση παραφύλλων ἀπό διάφορα χειρόγραφα εἴτε μέ ἀπλή ἔκπτωση φύλλων, κατά τίς διαφορές μετακινήσεις τῶν χειρογράφων;
- γ) ὑπῆρξε ἀνάμειξη καί ἄλλων σπαραγμάτων μέ ἐκεῖνα πού προέρχονται ἀπό τίς συλλογές τῶν μονῶν ἢ ἀπό διάφορα χειρόγραφα τους;

Οἱ ἀπαντήσεις στό ἐρωτήματα αὐτά θά βροῦν τήν τελική τους λύση ὅταν ὁλοκληρωθεῖ ἡ μελέτη ὅλων τῶν σπαραγμάτων τῆς Συλλογῆς Dujčev πού ἐτοιμάζω. Ὡστόσο θεωρῶ σκόπιμο νά παρουσιάσω ἐδῶ τούς βασικούς προβληματισμούς καί τίς διαπιστώσεις πάνω στό ὕλικό αὐτό, κυρίως γιά νά δοθοῦν κάποιες ἄμεσες



ἀπαντήσεις στά προηγούμενα ἐρωτήματα.

Στό τρίτο ἐρώτημα ἡ ἀπάντηση εἶναι καταφατική. Ὑπῆρξε πράγματι ἀνάμειξη τῶν *σπαράγματων* καί τοῦτο πιστοποιεῖται ἀπό τό γεγονός ὅτι βρίσκονται ἀνάμεσα τους *σπαράγματα* πού μποροῦν νά χαρακτηριστοῦν ὡς ξένο πρός τίς συλλογές τῶν δύο μονῶν ὑλικό, *σπαράγματα* πού προσαρτήθηκαν στή «Συλλογή» Dujčev μετά τό τέλος τῆς «κλειστῆς συλλογῆς» (ἀνάμεσα στους ἀριθμούς 406-451)<sup>41</sup>, ὅπου καί διαπιστώνεται ὁ μεγαλύτερος ἀναλογικά ἀριθμός στό γενικό σύνολό τους.

Στόν ἔντυπο κατάλογο τοῦ VI. Siš (1916) περιγράφονται δέκα (10) ἑλληνικά χειρόγραφα ἀπό τά ὅποια μόνο τό ἕνα ἐμφανίζεται ὡς αὐτοτελές χειρόγραφο· ἕνα εἶναι ἔγγραφο τοῦ Πρωτάτου γιά τή μονή Κοτροστάνιου καί ἄλλο εἶναι Ἐπιστολή τοῦ Πατριάρχου Γρηγορίου τοῦ Ε' (1821). Ἄν ἐξαιρέσει κανεῖς ἕνα τέταρτο, τό ὅποιο, ὅπως εἶδαμε, ἐντοπίστηκε ἀνάμεσα στά χειρόγραφα τῆς Ἐθνικῆς Βιβλιοθήκης τῆς Ἑλλάδος<sup>41</sup>, τά ὑπόλοιπα εἶναι *σπαράγματα* πού, ὡς «ἀποκτήματα» τῆς Βουλγαρικῆς Ἀκαδημίας Ἐπιστημῶν, πέρασαν ἀργότερα στή συμπτυγμένη συλλογή BAN καί περιλήφθηκαν στόν περιγραφικό ἀνέκδοτο κατάλογο τοῦ VI. Siš. Παραθέτω ἐδῶ ἕναν συνοπτικό πίνακα τοῦ ὑλικοῦ πού περιέχεται στόν ἔντυπο κατάλογο τοῦ VI. Siš (1916):

Λ/Α	ΒΡΟJ	BAN	ΥΛΗ	ΦΥΛΛΑ	ΔΙΑΣΤΑΣ.	ΧΡΟΝΟΛ.	ΠΕΡΙΕΧΟΜΕΝΟ	ΠΕΡΙΓΡΑΦΗ
1.	222	-	Περγ.	2	265x035	XI	Ἰωάννου Χρυσοστόμου, Ὁμιλία	Siš, σ. 4
2.		-	Περγ.	4	300x380	XI	Μ. Βασιλείου, Ἠθικά	Siš, σ. 4-5
3.	260	-	Περγ.	1	205x275	XI	Ἐγκώμιον εἰς ἀρχιστράτηγον Μιχαήλ	Siš, σ. 5
4.	243	-	Περγ.	6	245x310	XIII	Βίοι ἁγίων	Siš, σ. 5
5.	245	-	Περγ.	8	215x297	XIII	Ἄετιου, ἱατρικά	Siš, σ. 6-17
6.	246	-	Περγ.	7	175x250	XIV	Εἰρημολόγιον	Siš, σ. 18
7.	(102)	-	Χάρτ.	16	175x250	1800	Ἐγκώμιον εἰς ἅγιον Χαρίτωνα	Siš, σ. 17
8.		(III 811)	Χάρτ.	310	155x210	XVIII	Νόμμον	Siš, σ. 18
9.		-	Χάρτ.	-	-	1821	Ἐπιστολή Γρηγορίου Ε'	Siš, σ. 18
10.		-	Χάρτ.	-	-	1814	Ἐγγραφο Πρωτάτου	Siš, σ. 19.

Τά ὑπ' ἀριθ. 1, 3, 4, 5, 6 καί 7 *σπαράγματα* ἔχουν ἀρίθμηση βροj, ἐνῶ τό ὑπ' ἀριθ. 8 συνδέεται ἴσως μέ τό χφ D 354, πού προέρχεται ἀπό τή μονή Κοσίνιτσας καί ἔχει ἀριθμό BAN III 811. Συνεπῶς ἕνα *σπαράγμα* προέλευσης *σπαράγματων* εἶναι ἐκεῖνα πού περιέχονται στόν ἔντυπο κατάλογο VI. Siš καί προέρχονται ἴσως καί αὐτά ἀπό τή μονή Κοσίνιτσας ἢ τοῦ Προδρόμου ἀπό παλαιότερα ταξίδια τοῦ Siš στή Μακεδονία καί ἐπισκέψεις στίς μονές αὐτές<sup>42</sup>.

Ἀπό τά *σπαράγματα* πού περιλαμβάνονται στή «Συλλογή» τοῦ Κέντρου Dujčev ἀνάμεσα στους ἀριθμούς 406-451 οἱ ἀριθμοί 407-425 προέρχονται ἀπό

προσωπικές βιβλιοθήκες Βουλγάρων λογίων ή τή Βιβλιοθήκη του Πανεπιστημίου της Σόφιας, ενώ οι αριθμοί 426-433 και 436-451 είναι φύλλα που αποκολλήθηκαν από διάφορα χειρόγραφα της «κλειστής συλλογής» ή εξέπεσαν από το σώμα κάποιων χειρογράφων, όπως δείχνουν τα σπαράγματα αριθ. 434 και 435. Η κατάσταση αυτή, αρκετά εύγλωττη στον πίνακα της «Checklist»<sup>43</sup>, άπαντά νομίζω στο δεύτερο ερώτημα που θέσαμε παραπάνω. Απομένει συνεπώς μία τελευταία απάντηση στο πρώτο ερώτημα, αν δηλ. μαζί με τα χειρόγραφα των δύο μονών συναποκομίστηκαν στη Σόφια σπαράγματα που είχαν αυτή την υπόσταση και στις βιβλιοθήκες τους προτού μετακινηθούν.

Από τα στοιχεία της παλαιότερης έρευνας της βιβλιοθήκης της μονής Κοσίνιτσας ελάχιστες πληροφορίες διαθέτουμε για την ύπαρξη εκεί σπαραγμάτων. Μόνο για τέσσερα χειρόγραφα μπορούμε να πούμε ότι ανήκουν με βεβαιότητα στην κατηγορία αυτή. Τα δύο από αυτά έντοπίστηκαν στο Κέντρο Дујцен: πρόκειται για τα σπαράγματα Μ. Κοσίνιτσας αριθ. 74 (= D 105) και αριθ. 360 (= D 121)<sup>44</sup>, τα άλλα δύο χαρακτηρίζονται ως «σπαράγματα» ή «άποσπάσματα» από τον Λίνο Πολίτη και είναι τα υπ' αριθ. 368 (= EBE 2504) και 369 (= EBE 2506)<sup>45</sup>, με αντίστοιχους παραδομένους αριθμούς φύλλων 51 και 58.

Για τα σπαράγματα της μονής Προδρόμου δεν διαθέτουμε περισσότερα στοιχεία από την περιγραφή των περγαμηνών χειρογράφων του Χριστοφόρου Δημητριάδη. Ο Χριστοφόρος μās πληροφορεί μόνο για τρία περγαμηνά σπαράγματα: για τα χφφ RA35 (= EBE 2643/IV), RA41<sup>46</sup> και PG29<sup>47</sup>, χωρισμένο τώρα στα δύο στο Κέντρο Дујцен (= D 371 και D 397)<sup>48</sup>, περίπτωση χειρογράφου αρκετά διδακτική και για τον τρόπο πολλαπλασιασμού των σπαραγμάτων.

Εάν υπήρχαν περισσότερα περγαμηνά σπαράγματα στη μονή Προδρόμου δεν θα περιγράφονταν από τον Χριστοφόρο; το ερώτημα είναι καθοριστικής σημασίας στην προσπάθεια, όπως θα δούμε, να προσδιορίσουμε την προέλευση των χειρογράφων αυτής της κατηγορίας. Γιατί, ενώ δεν υπάρχουν σπαράγματα (περγαμηνά) στη βιβλιοθήκη της μονής Προδρόμου αν στηριχτούμε στην μαρτυρία του Χριστοφόρου, τότε πώς εμφανίζονται αργότερα ως Προδρομηνά στον κατάλογο του V. Siš ή στις διάφορες καταγραφές των χειρογράφων στη Σόφια, για να καταλήξουμε σήμερα στις συλλογές του Κέντρου Дујцен και της Έθνικης Βιβλιοθήκης Αθηνών με άνοιχτό το πρόβλημα της προέλευσης-ταύτισής τους;

Στην «Πρώτη» (;) Γενική Καταγραφή στη Σόφια τα σπαράγματα καταλαμβάνουν τους αριθμούς (broj) 201-220<sup>49</sup>, δηλ. δέκα έννέα (19) χειρόγραφα, και 241-271<sup>50</sup>, δηλ. τριάντα πέντε (35) χειρόγραφα· ένα σύνολο πενήντα τεσσάρων (54) σπαραγμάτων. Παρατηρούμε επίσης ότι τα σπαράγματα της πρώτης ομάδας (201-220) είναι συγκεντρωμένα όλα μαζί εκεί που τελειώνει η άριθμηση των περγαμηνών χειρογράφων και συνεχίζονται, ύστερα από παρεμβολή είκοσι (20) χαρτών χειρογράφων, κατά τον ίδιο τρόπο με τη δεύτερη ομάδα (241-271). Στη δεύτερη αυτή ομάδα αναγνωρίζονται πέντε (5) σπαράγματα από τη Βιβλιοθήκη της Ακαδημίας Έπιστημών της Βουλγαρίας, όπως εμφανίζονται

στόν κατάλογο του VI. Siš, (1916), οι αριθμοί: 242, 243, 245, 246 και 260.

Τά σπαράγματα τά ὅποια ὁ Λίνος Πολίτης συγκέντρωσε, στό τέλος τῶν Προδρομηνῶν χειρογράφων κάτω ἀπό τόν ἀριθμό 2643<sup>51</sup>, δίδοντάς τους λατινικούς ἀριθμούς συνέχειας (I-VII), πέντε (5) ἀναγνωρίζονται μεταξύ τῶν σπαράγματων καί τῶν δύο ομάδων τῆς «Πρώτης» (;) Γενικῆς Καταγραφῆς τῆς Σόφιας, στούς ἀριθμούς (broj): 202, 204, 211, 244, 255.

Στή «συμπτυγμένη συλλογή τῆς BAN» παρατηρεῖται καί πάλι τό ἴδιο φαινόμενο. Τά σπαράγματα ἔχουν τοποθετηθεῖ στό τέλος τῆς συλλογῆς συγκεντρωμένα ὅλα μαζί (σύμφωνα μέ τήν ἐπικρατούσα ἀντίληψη γιά τή θέση τους σέ μία συλλογή) ἀπό τόν ἀριθμό II 643 καί ἐξῆς<sup>52</sup>, εἴκοσι τρία (23) ὡς πρός τό σύνολό τους, μέ ἀκολουθία πέντε (5) κενῶν θέσεων. Ἄν συνυπολογιστοῦν οἱ κενές θέσεις ὡς θέσεις σ' ἓνα σύνολο εἴκοσι ὀκτώ (28) σπαραγμάτων, τότε στή «συμπτυγμένη συλλογή τῆς BAN» τό σύνολο τῶν σπαραγμάτων ἔχει μειωθεῖ, σέ σχέση μέ τήν «Πρώτη» (;) Γενική Καταγραφή, κατά τό ἡμισυ.

Ὁ διαχωρισμός σέ δύο ομάδες παρατηρεῖται καί στά σπαράγματα τῆς «κλειστῆς συλλογῆς» τοῦ Κέντρου Dujčev. Ἡ πρώτη καταλαμβάνει τοὺς ἀριθμούς D 104-130<sup>53</sup>, μέ παρεμβολή τεσσάρων χειρογράφων (113, 114, 115 καί 116), ἓνα σύνολο 23 σπαραγμάτων, πού ἀντιστοιχοῦνται ὅλα μέ σπαράγματα τῆς «συμπτυγμένης συλλογῆς τῆς BAN». Ἡ δευτέρα ομάδα καταλαμβάνει τοὺς ἀριθμούς D 384-406<sup>54</sup>, σ' ἓνα σύνολο καί πάλι 23 σπαραγμάτων πού τίθενται στό τέλος τῆς «κλειστῆς συλλογῆς». Ἄν προσθέσει κανεῖς καί τρία ἐνδιάμεσα σπαράγματα (D 384-386)<sup>55</sup> πού παρεμβάλλονται τυχαῖα ἀνάμεσα στή συνέχεια τῆς ἀρίθμησης τῆς Συλλογῆς Dujčev, τότε τό γενικό σύνολο τῶν σπαραγμάτων τῆς «κλειστῆς συλλογῆς» φτάνει στόν ἀριθμό τῶν 49 σπαραγμάτων πού εἶναι λιγότερα κατά πέντε (5) σέ σχέση μέ τή συλλογή τῆς «Πρώτης» (;) Γενικῆς Καταγραφῆς στή Σόφια. Κι ἂν ἀκόμη λάβουμε ὑπόψη μας τό γεγονός ὅτι οἱ ἀριθμοί D 386, 400 καί 401 ἀντιπροσωπεύουν χαρτῶα σπαράγματα, τότε μειώνεται ἀντίστοιχα τό γενικό σύνολο τῶν σπαραγμάτων τῆς «κλειστῆς συλλογῆς».

Ὅλα ὅσα προηγήθηκαν ὡδήγοῦν στή διαπίστωση ὅτι ἡ διαδικασία ἐλέγχου τῆς προέλευσης καί τῆς τύχης τῶν σπαραγμάτων ἀπαιτεῖ ἰδιαίτερη προσοχή, ἰδιαίτερα μάλιστα ὅταν ἀγνοοῦμε, σχεδόν ἐντελῶς, ὅπως εἶδαμε, τήν κατάσταση τῶν σπαραγμάτων στή βιβλιοθήκη τῆς μονῆς Κοσίνιτσας.

#### V. Ἡ «ΑΡΙΘΜΗΣΗ «INVENTAIRE» ΤΩΝ ΕΛΛΗΝΙΚΩΝ ΧΕΙΡΟΓΡΑΦΩΝ ΣΤΗ «ΣΥΛΛΟΓΗ» ΤΟΥ ΚΕΝΤΡΟΥ DUJČEV

Μία σύγχρονη ἀρίθμηση μέ ἐνδεικτικά στοιχεῖα IHB + ἀριθμός (= Inventaire + ἀριθμός), γραμμμένη μέ μολύβι στήν ἐσωτερική πινακίδα ἢ στό πρῶτο φύλλο τῶν χειρογράφων, καλύπτει στό σύνολό τους τά ἑλληνικά χειρόγραφα πού βρίσκονται στό Κέντρο Ivan Dujčev.

Ἡ ἀρίθμηση αὐτή δέν ἀκολουθεῖ, κατά περίεργο τρόπο, τή σειρά τῶν «ἐπίσημων» ἀριθμῶν τῆς συλλογῆς τῶν ἑλληνικῶν χειρογράφων. Ἀρχίζει ἀπό τόν

ἀριθμό 60 (;) [ἢ 59;] καὶ ἀπολήγει στὸν ἀριθμό 479 μὲ ἀντιστοιχία Inv. 60 = D 173 - Inv. 479 = D 406. Ἀσφαλῶς σχετίζεται μὲ κάποια ἀκολουθία, ἴσως ἓνα πρωτόκολλο καταγραφῆς τοῦ εὐρύτερου χειρογράφου ὕλικου (Σλαβικῶν, Ἀνατολικῶν καὶ Ἑλληνικῶν χειρογράφων), ἢ ἓνα ἐσωτερικὸ βιβλίο παραλαβῆς τοῦ σχετικοῦ ὕλικου ποῦ ἀσφαλῶς θά συνοδεύεται ἀπὸ ἀντίστοιχο ἀρχεϊακὸ ὕλικό.

Συνέταξα ἓναν ἀντίστροφο πίνακα ἀντιστοιχίας τῶν ἀριθμῶν τοῦ Inventaire καὶ τῆς ἀρίθμησης τοῦ Κέντρου Dujçen. Ἀποτέλεσμα αὐτῆς τῆς διαδικασίας ἦταν νὰ διαπιστωθεῖ ἀπλῶς ἡ διαφορετικὴ τάξη τῶν χειρογράφων στὸ Inventaire· αὐτὸ περιλαμβάνει κάποτε ἐνότητες χειρογράφων ποῦ ἀντιστοιχοῦν σὲ μιὰ ἄλλη λογικὴ, τῇ λογικῇ ἴσως τῆς εἰσαγωγῆς τῶν χειρογράφων στὴ βιβλιοθήκη τοῦ Κέντρου ἢ ἴσως κάτι τὸ ὁποῖο ἀγνοοῦμε.

#### VI. ΠΡΟΤΑΣΗ ΓΙΑ ΤΗΝ ΚΑΤΑΤΑΞΗ ΤΩΝ ΧΕΙΡΟΓΡΑΦΩΝ

Ἐχοντας ὑπόψη τὸ σύνολο τῶν δεδομένων ποῦ ἐξετάσαμε δὲν ἀπομένει παρά νὰ προχωρήσουμε στὴ διατύπωση μιᾶς πρότασης ποῦ θά στηρίζει τὴ συνολικὴ ρύθμιση τῆς διαδικασίας γιὰ τὴν ἀποκατάσταση τῶν συλλογῶν ἑλληνικῶν χειρογράφων τῶν δύο μονῶν, ἀφοῦ ἡ ταύτιση τῶν μεμονωμένων χειρογράφων μπορεῖ μὲ μαθηματικὴ ἀκρίβεια νὰ βασιστεῖ στὴν ἀδιαμφισβήτητη μαρτυρία τῶν ἀριθμῶν.

Στὴ συμπερασματικὴ πρόταση γιὰ τὴν κατάταξη τῶν χειρογράφων καὶ τὴν ἀπόδοσή τους στὶς δύο μονές θά πρέπει νὰ λάβουμε ὑπόψη καὶ τὰ ἀκόλουθα δεδομένα:

α) Τὰ χειρόγραφα ποῦ ἐμφανίζονται στὴν «Πρώτη» (;) Γενικὴ Καταγραφὴ, στὴν «καταγραφὴ BAN», στὴν Ἑθνικὴ Βιβλιοθήκη τῆς Ἑλλάδος, στὴ Βιβλιοθήκη τοῦ Κέντρου Dujçen καὶ σὲ ἄλλες βιβλιοθηκῆς (μὲ ἐπισήμανση τῆς προέλευσης ἀπὸ τίς δύο μονές) ἀνῆκαν ὅλα στὴ λεγόμενη «κλειστὴ συλλογὴ» τῆς Σόφιας, ἡ ὁποία στὸ σύνολό της περιλαμβάνει -σ' ἓνα ποσοστὸ 99 + % - χειρόγραφα ἀποκλειστικὰ ἀπὸ τίς δύο μονές. Ἐπομένως τὸ πρόβλημα τῆς προέλευσης τοῦ ὕλικου μετατίθεται σ' ἓνα πολὺ περιορισμένον ἐρώτημα. Τὸ ἐρώτημα αὐτὸ γιὰ τὴν περίπτωσή τῆς δεξαμενῆς Dujçen ἐξειδικεύεται ἀκόμη περισσότερο στὸ ἂν τὸ «ἄλφα» ἢ «βῆτα» χειρόγραφο προέρχεται ἀπὸ τὴ μονὴ Κοσίνιτσας ἢ τὴ μονὴ Προδρόμου. Ἰδιαιτέρα μάλιστα μετὰ τὴν προσεκτικὴ ἀπόσυρση ἀπὸ τὴν συλλογὴ τῆς Βουλγαρικῆς Ἀκαδημίας Ἐπιστημῶν ἀκόμη καὶ τῶν λίγων παραγμάτων της, τὰ ὁποῖα δὲν ἐμφανίζονται πιά στὴ δεξαμενὴ Dujçen. Μόνον ἓνα χειρόγραφο φαίνεται ξένο στὸ σῶμα τῶν χειρογράφων μὲ προέλευση τίς δύο μακεδονικῆς μονές, τὸ ὑπ' ἀριθ. 275, προερχόμενο ἀπὸ τὴν Βράιλα μὲ περιεχόμενον Νομοκάνονα τοῦ Μανουὴλ Μαλαξοῦ, ἓνα χειρόγραφο τὸ ὁποῖο εὐκόλα μποροῦσε νὰ συγγέται μὲ ὁποιοδήποτε ὁμοειδοῦς περιεχομένου χειρόγραφο μὲ προέλευση ἀπὸ τὰ δύο μοναστήρια.

β) Γιὰ τὰ χειρόγραφα γιὰ τὰ ὁποῖα διαθέτουμε παλαιότερες περιγραφές<sup>56</sup>,



ὅπως π.χ. συμβαίνει μέ τά περγαμηνά τῆς μονῆς Προδρόμου, ἡ ἀποκατάσταση τοῦ τμήματος αὐτοῦ τῆς βιβλιοθήκης τῆς μονῆς εἶναι πληρέστερη, ὥστε καί ἡ ἀρίθμησή τους ἀκόμη νά μή δημιουργεῖ κανένα πρόβλημα. Ἡ εἰκόνα, τόσο στά χειρόγραφα πρώτου μεγέθους (Α), ὅσο καί στά ἀντίστοιχα δευτέρου καί τρίτου (Β καί Γ) μεγέθους, δηλώνει ταυτόχρονα καί τή «λογική» στήν ἀκολουθία τῶν χειρογράφων πού εἶναι εἰδολογική, γεγονός ἴσως πού ἐπηρέασε καί τήν ἀνάλογη ἐργασία τοῦ VI. Siš.

γ) Ἡ σποραδική ἐμφάνιση χειρογράφων πού, ἂν καί προέρχονται σαφῶς ἀπό τή μονή Εἰκοσιφοινίσσης, ἐντάσσονται στίς περιγραφές τῶν χειρογράφων τῆς μονῆς Προδρόμου ἀπό τόν VI. Siš δηλώνει ἡ τό γεγονός τῆς ἀνάμειξης τῶν χειρογράφων κατά τή μεταφορά τους ἀπό τήν Ἑλλάδα στή Βουλγαρία, μέ ἀποτέλεσμα τήν ἀδυναμία τοῦ ὀργανωτῆ τῆς ἐπιχείρησης VI. Siš νά διακρίνει τήν ἀκριβή προέλευσή τους, ἡ τήν συγκεκριμένη θέση τῶν χειρογράφων αὐτῶν κατά τή χρονική περίοδο τῆς λεηλασίας: ἐπομένως τήν ἀκριβέστερη σήμανση τοῦ τόπου προέλευσης, ἀνεξάρτητα ἀπό τό ἂν τά συγκεκριμένα χειρόγραφα ἀνήκαν ἄλλοτε στή γειτονική μονή.

Σ' αὐτό τό σημεῖο καί μόνο πρέπει νά δοθεῖ κατά τή γνώμη μου ἰδιαίτερη προσοχή, ἐπειδή βρισκόμαστε μπροστά σέ δυσεπίλυτα προβλήματα, ὅπως π.χ. ἂν ἀνήκουν μόνο στό χέρι τοῦ VI. Siš οἱ ἐνδείξεις M.K. ἢ K., M.Cb, Ub, ἢ Cb.Ub. ἢ καί σέ ἄλλους μεταγενέστερους ἐρευνητές καί, τό κυριότερο, ἂν ὁ VI. Siš, κατατάσσοντας ἕνα χειρόγραφο -κατά τήν περιγραφή του- στή γενικότερη κατηγορία μέ βάση τό κριτήριο προέλευσης, εἶχε πράγματι ὁ ἴδιος ὑπόψη του τήν πραγματικότητα πού ἀντιμετώπισε ἀφαιρώντας καί μεταφέροντας μέ προσωπική ἐποπτεία τά χειρόγραφα, πραγματικότητα πού κατεύθυνε τήν ἐπιλογή του.

Μέ μία τέτοια προοπτική, ἡ ἀπόδοση στήν Ἑλλάδα τοῦ τμήματος τῶν χειρογράφων τῆς μονῆς Προδρόμου Σερρών ἀνάμεσα στά ὁποῖα τοποθετήθηκαν χειρόγραφα τῆς μονῆς Εἰκοσιφοινίσσης, γιά νά κρατηθοῦν ὀρισμένα πολυτιμότερα χειρόγραφα τῆς μονῆς Προδρόμου, ἴσως δέν ἦταν σκόπιμη ἐνέργεια, ἀλλά προϊόν σύγχυσης πού ἀποτυπώνεται καί στόν ἐπιστημονικό περιγραφικό κατάλογο τοῦ VI. Siš. Ποιός, λοιπόν, μπορεῖ νά ἀπαντήσει μέ σιγουριά ὅτι τά συγκεκριμένα Προδρομηνά χειρόγραφα ἢ ὀρισμένα ἀπό τά χειρόγραφα τῆς μονῆς Κοσίνιτσας δέν μετακινήθηκαν ἀπό τή μία μονή στήν ἄλλη σέ μία χρονική στιγμή πρὶν ἀπό τό γεγονός τῆς λεηλασίας, ὥστε ἡ σύγχυση στίς ταυτίσεις νά μήν ἐπιτρέπει τήν ἀπόλυτη βεβαιότητα;

Μέ δεδομένο τό ἀναπάντητο αὐτό ἐρώτημα, κι ἀφοῦ ἐλέγχθηκε ὅλο τό ὕλικό μέ βάση τίς παρατηρήσεις πού παρουσιάστηκαν σ' αὐτή τήν ἐργασία, καθορίστηκαν οἱ γενικές «ἀρχές» πού ἀκολουθήθηκαν κατά τή διαδικασία κατάρτισης τῶν συγκεντρωτικῶν πινάκων πού συγκροτοῦν καί τήν πρόταση γιά μία ἀποκατάσταση τῶν βιβλιοθηκῶν (στά τμήματα πάντα τῶν χειρογράφων). Οἱ γενικές αὐτές κατευθύνσεις ἔχουν ὡς ἐξῆς:

α) *Γιά τά περγαμηνά χειρόγραφα τῆς μονῆς Προδρόμου οἱ ὑφιστάμενες*



ταυτίσεις από τον Λίνο Πολίτη έπαληθεύονται, διαλύοντας τις άμφιβολίες και τά έρωτηματικά και ένισχύονται μέ τά νέα δεδομένα, ώστε ή εικόνα τους νά έμφανίζεται πληρέστερη μέ έπαναφορά του συστήματος του Χριστοφόρου Δημητριάδη στή διάκριση τών χειρογράφων σέ ομάδες ανάλογα μέ τό μέγεθός τους.

Έπειδή ό συνολικός αριθμός τών περγαμηνών Προδρομικών χειρογράφων προσαιξάνεται μέ ένα σύνολο είκοσιτριών (23) χειρογράφων, από τά όποια τά 2/3 σχεδόν είναι σπαράγματα μέ περιγραφές και του VI. Siš εκτός τών όριών τών όμοειδών χειρογράφων τής μονής Προδρόμου, θεωρήθηκε σκόπιμο νά καταγραφούν αυτά τά χειρόγραφα σέ ξεχωριστόν πίνακα.

β) Γιά τά χαρτώα χειρόγραφα τής μονής Προδρόμου ακολουθήθηκε άνάλογο σύστημα κατάταξης και διάκρισης δύο ομάδων (Α, Β) μέ βάση τό μέγεθος και τά αντίστοιχα γνωστά στοιχεία πού χρησιμεύουν ως όρια στή διάκριση αυτή. Μέ τόν ίδιο τρόπο αντιμετώπιστηκαν τά θέματα τών άμφιβολών αποδόσεων στή μονή όρισμένων χειρογράφων.

γ) Γιά τά περγαμηνά χειρόγραφα τής μονής Κοσίνιτσας ακολουθείται ή κατάταξη μέ βάση τό περιεχόμενο. Έ αντιμετώπιση τών παρέμβλητων περγαμηνών χειρογράφων τής μονής Προδρόμου στόν κατάλογο του VI. Siš ανάμεσα στά περγαμηνά χειρόγραφα τής μονής Κοσίνιτσας έγινε, αφού έλέγχθησαν τά όλόκληρα χειρόγραφα και τά σπαράγματα, μέ βάση τό κριτήριο τής άναγραφής M.Cb. Ub. μέ κόκκινο μελάι πάνω στήν περγαμηνή, πού μπορεί νά θεωρηθεί ως ή άρχαιότερη ένδειξη γραμμένη από τόν VI. Siš.

Έ άναγραφή τών αριθμών πού είχαν τά χειρόγραφα στή μονή, αριθμούς τους όποιους γνωρίζουμε είτε από τήν παλιά περιγραφή του Παπαδοπούλου-Κεραμέως είτε από τή σωζόμενη άκόμη και σήμερα άρίθμηση πάνω στά ίδια τά χειρόγραφα, δηλώνεται στήν τελευταία στήλη.

δ) Γιά τά χαρτώα χειρόγραφα τής μονής Κοσίνιτσας ακολουθείται ή ίδια μέθοδος πού εφαρμόστηκε κατά τήν κατάταξη τών περγαμηνών, μέ παράλληλη αντιμετώπιση τών παρεμφερών προβλημάτων.

Παραδίδοντας τό ύλικό τών πινάκων στήν έρευνα στό τέλος μιās έρευνητικής διαδικασίας πού απέβλεπε στό νά συμβάλει στήν προσπάθεια γιά τήν ανασύσταση του «σκορπισμένου ψηφιδωτού» τών χειρογράφων τών δύο βυζαντινών μοναστηριών, έχω τήν αίσθηση ότι πλησίασα στό κέντρο του όλου προβλήματος. Δέν καλύτερη δυνατόν, παρά τίς άρχικές προθέσεις μου, νά χρησιμοποιήσω τόν ηλεκτρονικό υπολογιστή. Έτσι τό αποτέλεσμα ένεχει τό στοιχείο του «χειροποίητου» έργου μέ περισσότερη έγνοια στά βασικά ζητήματα πού συγκροτούν τό όλο πρόβλημα. Οι λεπτομέρειες, πιστεύω, θά φωτίζονται όλα και περισσότερο μέ τήν πρόοδο τών έρευνών πού συνεχίζονται. Έ έρευνα έχει μπροστά της άναμφίβολα έναν μακρύ δρόμο. Πιστεύω όμως ότι βρίσκειται στόν σωστό δρόμο και ή εργασία αυτή θ' αποτελέσει ένα χρήσιμο έργαλειό γιά εκείνους πού θά συνεχίσουν ταυτόχρονα άποτελεί και μιá προσωπική κατάθεση τών έρευνητικών άναζητήσεων γιά τό διάστημα τής ένασχόλησής μου μ' αυτό τό μεγάλο και πολύπλοκο θέμα.

1. Βλ. VI. Siδ, Grečki rākopisi, σ. 4-19.
2. Ἡ παραπομπή μόνο στὸν Παπαδόπουλο-Κεραμέα στὸν πίνακα πού ἀκολουθεῖ εἶναι συνειδητῆ ἐπιλογή, ἐκτός ἂν γιὰ ὀρισμένα χειρόγραφα ἢ αὐτοψία τῶν Gregory καὶ Ehrhard καλύπτει τὰ κενά.
3. Γιὰ τὴ μελέτη τοῦ Ehrhard καὶ τὴ βοήθεια πού τοῦ προσέφερε ὁ Martin Sprengling βλ. Β. Ἀτσαλου, Τα χειρόγραφα, σ. 26 σημ. 29 καὶ σ. 31 σημ. 44.
4. Βλ. Β. Ἀτσαλου, ὁ.π., σ. 32-101 καὶ 113-117.
5. Βλ. Γ. Κ. Παπάζογλου, Τὰ χειρόγραφα, σ. 52-95, 100-114.
6. Βλ. Β. Ἀτσαλου, Τὰ χειρόγραφα, σ. 74· πρβλ. Γ. Κ. Παπάζογλου, Τὰ χειρόγραφα, σ. 80 (ὅπου μεταφέρεται τὸ βιβλιογραφικὸ σημεῖωμα κατὰ τὴν ἀνάγνωση τοῦ Παπαδοπούλου-Κεραμέως).
7. Βλ. Β. Ἀτσαλου, ὁ.π., σ. 78· πρβλ. Γ. Κ. Παπάζογλου, ὁ.π., σ. 83 καὶ σημ. 86. Ἐσφαλμένα ὁ Παπάζογλου ἐπιγράφει τὸ χφ 257 «Βίος Πατριάρχου Διονυσίου Α΄», ἐνῶ μεταφέρει ὀρθὰ τίς σημειώσεις τοῦ Παπαδοπούλου-Κεραμέως (σ. 30) γιὰ τίς πληροφορίες τῶν σημειωμάτων.
8. Βλ. Β. Ἀτσαλου, ὁ.π., σ. 82 καὶ σημ. 258· πρβλ. Γ. Κ. Παπάζογλου, ὁ.π., σ. 85, ὅπου μεταφέρεται ὀλόκληρο τὸ σημεῖωμα τοῦ Παπαδοπούλου-Κεραμέως. Ἡ παραπομπή γιὰ τὸν Σωφρόνιο Μελενίκου στό βιβλίον «Μοσχοπούλου, ὁ.π. 148» εἶναι λανθασμένη.
9. Βλ. Β. Ἀτσαλου, ὁ.π., σ. 76 καὶ σημ. 247· πρβλ. Γ. Κ. Παπάζογλου, ὁ.π., σ. 81-82, ὅπου παρατίθεται ὀλόκληρο τὸ σημεῖωμα τοῦ Παπαδοπούλου-Κεραμέως, χωρίς σχόλιο.
10. Βλ. Β. Ἀτσαλου, ὁ.π., σ. 86· πρβλ. Γ. Κ. Παπάζογλου, ὁ.π., σ. 88, μέ παράθεση τοῦ κειμένου τοῦ Παπαδοπούλου-Κεραμέως.
11. Βλ. Β. Ἀτσαλου, ὁ.π., σ. 86 καὶ σημ. 269· πρβλ. Γ. Κ. Παπάζογλου, ὁ.π., σ. 87-88 μέ μεταφορά τοῦ κειμένου τῶν περιχομένων ἀπὸ τὸν Παπαδόπουλο-Κεραμέα. Τὸ ἔτος χρονολόγησης (1782) τοῦ αὐτογράφου τοῦ Χρυσάνθου εἶναι λανθασμένο, ἀντὶ τοῦ ὀρθοῦ 1787. Σέ τυπογραφικὸ σφάλμα ὀφείλεται προφανῶς ἡ χρονολογία ἐκδοσης τοῦ ἔργου τοῦ «Ἰλαρίωνος Σιναΐτου τοῦ Κρητῶς» (1918), ἀντὶ τοῦ ὀρθοῦ 1818, στὴ βιβλιογραφία πού παραθέτει ὁ Παπάζογλου στὴ σημ. 105. Γιὰ τὰ σχετικὰ ζητήματα βλ. τώρα Β. Ἀτσαλου, «Στίχοι ἠρωελεγεῖοι» στὴν ἀχειροποίητη καὶ θαυματουργή εἰκόνα τῆς Παναγίας του Παγγαίου, τῆς ἐπονομαζομένης τῆς Κοσινίτσης ἢ Εἰκοσιφοινίσσης, ἀπὸ τον πρωτοσύγκελλο Ἐάνθης Χρυσάνθου (ὑπὸ ἐκτύπωσιν σέ εἰδικὸ ἀφιέρωμα πρὸς τιμὴν τοῦ ὁμοτ. καθηγ. Ἀγαπητοῦ Τσοπανάκη).
12. Βλ. Β. Ἀτσαλου, ὁ.π., σ. 60 καὶ σημ. 80· πρβλ. Γ. Κ. Παπάζογλου, ὁ.π., σ. 71 καὶ σημ. 48. Μεταφέρεται καὶ ἐδῶ κατ' ἀντιβολὴν τὸ σημεῖωμα κατὰ τὴν ἀνάγνωση τοῦ Παπαδοπούλου-Κεραμέως.
13. Βλ. Β. Ἀτσαλου, ὁ.π., σ. 82 καὶ σημ. 256· πρβλ. Γ. Κ. Παπάζογλου, ὁ.π., σ. 84-85 καὶ σημ. 92, ὅπου καὶ σχόλιο γιὰ τὴν ἐπισκοπὴ Σάρδους. Πάγια τακτικὴ τοῦ Παπάζογλου, γι' αὐτὸ καὶ δέν κάνω στὴ συνέχεια ἰδιαίτερη μνεία, εἶναι νά μεταφέρει τὰ σημεῖωματα ἀπὸ τὸν Παπαδόπουλο-Κεραμέα, τακτικὴ πού ἐξυπηρετεῖ πρακτικὰ καὶ πρόχειρα τὸν ἀπλό ἀναγνώστη, ἀλλὰ παράλληλα διογκώνει τὸ ἔργο μέ κείμενα πού ὁ εἰδικὸς θά ἀνατρέξει στὴν πηγὴ τῆς προέλευσῆς τους.
14. Βλ. Β. Ἀτσαλου, ὁ.π., σ. 80· πρβλ. Γ. Κ. Παπάζογλου, ὁ.π., σ. 84 καὶ σημ. 90.
15. Βλ. Β. Ἀτσαλου, ὁ.π., σ. 80· πρβλ. Γ. Κ. Παπάζογλου, ὁ.π., σ. 84.
16. Βλ. Β. Ἀτσαλου, αὐτόθι· πρβλ. Γ. Κ. Παπάζογλου, αὐτόθι.
17. Βλ. Β. Ἀτσαλου, αὐτόθι· πρβλ. Γ. Κ. Παπάζογλου, αὐτόθι.

18. Βλ. Β. Άτσαλου, ὅ.π., σ. 64· πρβλ. Γ. Κ. Παπάζογλου, ὅ.π., σ. 74 καὶ σημ. 58.
19. Βλ. Β. Άτσαλου, ὅ.π., σ. 64 καὶ σημ. 189, 190· πρβλ. Γ. Κ. Παπάζογλου, ὅ.π., σ. 74 καὶ σημ. 63. 'Ο Παπάζογλου δέν παραθέτει τό σημείωμα, ἐπειδή, ὅπως σημειώνει, ὁ «Παπ.-Κεραμεύς δέν μᾶς δίδει βιβλιογραφικό σημείωμα»...
20. Βλ. Β. Άτσαλου, ὅ.π., σ. 62 καὶ σημ. 182· πρβλ. Γ. Κ. Παπάζογλου, ὅ.π., σ. 72 καὶ σ. 66 σημ. 38. Γιά τόν γραφέα βλ. καί Β. "Άτσαλου-Β. Κατσαροῦ, 'Η παραγωγή (ὑπό ἐκτύπων).
21. Βλ. Β. Άτσαλου, ὅ.π., σ. 64 καὶ σημ. 188· πρβλ. Γ. Κ. Παπάζογλου, ὅ.π., σ. 74-75 καὶ σημ. 61. Β. "Άτσαλου-Β. Κατσαροῦ, 'Η παραγωγή, ὅ.π.
22. Βλ. Β. Άτσαλου, ὅ.π.· πρβλ. Γ. Κ. Παπάζογλου, ὅ.π., σ. 74.
23. Βλ. Β. Άτσαλου, ὅ.π., σ. 64· πρβλ. Γ. Κ. Παπάζογλου, ὅ.π., σ. 73.
24. Βλ. Β. Άτσαλου, ὅ.π.· πρβλ. Γ. Κ. Παπάζογλου, ὅ.π., σ. 74.
25. Βλ. Β. Άτσαλου, ὅ.π., σ. 88· πρβλ. Γ. Κ. Παπάζογλου, ὅ.π., σ. 90 καὶ σημ. 111. Β. "Άτσαλου-Β. Κατσαροῦ, 'Η παραγωγή, ὅ.π.
26. Βλ. Β. Άτσαλου, ὅ.π., σ. 90· πρβλ. Γ. Κ. Παπάζογλου, ὅ.π., σ. 91.
27. Βλ. Β. Άτσαλου, ὅ.π., σ. 84 καὶ σημ. 262-264, 296 πρβλ. Γ. Κ. Παπάζογλου, ὅ.π., σ. 86, σημ. 99, σ. 87 σημ. 104.
28. Βλ. Β. Άτσαλου, ὅ.π., σ. 84· πρβλ. Γ. Κ. Παπάζογλου, ὅ.π., σ. 87 καὶ σημ. 102.
29. Βλ. Β. Άτσαλου, ὅ.π., σ. 84 καὶ σημ. 260, 261· πρβλ. Γ. Κ. Παπάζογλου, ὅ.π., σ. 86 καὶ σημ. 98.
30. Βλ. Β. Άτσαλου, ὅ.π., σ. 88 καὶ σημ. 272, 273· πρβλ. Γ. Κ. Παπάζογλου, ὅ.π., σ. 90 καὶ σημ. 110. 'Η ἄποψη ὅτι ὁ ἐπίσκοπος-γραφέας «ταυτίζεται μέ τόν ἐπίσκοπο Μοχοτινίας» βασίζεται σέ παρανόγνωση τοῦ προσδιοριστικοῦ τῆς ἐπισκοπῆς Θερμοπυλῶν (έν τῇ περιοχῇ «Μουντινίτση») ἐπίσκοπος Μοιωντινίτσης, λοιπόν, καί ὄχι Μοχοτινίας, πρβλ. Β. Κατσαροῦ, 'Η «κατά τήν Ἑλλάδα» βυζαντινὴ μονή τοῦ Προδρόμου, τελευταῖος σταθμὸς τῆς ζωῆς τοῦ Μιχαήλ Χωνιάτου, *Βυζαντιακά* 1 (1981) 101-103 καὶ σημ. 3, 12, 15 καὶ 16, ὅπου ἡ σχετικὴ βιβλιογραφία. *Πρόεδρος Δαυλείας*: τῆς ἐπισκοπῆς δηλ. τοῦ μεσαιων. Δαδιοῦ, βλ. Β. Κ. Κατσαροῦ, ὅ.π., σ. 119· πρβλ. τοῦ ἴδιου, *Γύρω ἀπό τὴ μοναστικὴ ζωὴ τῆς περιοχῆς Ναυπάκτου στοὺς βυζαντινοὺς χρόνους*, *Ναυπακτιακά* 6 (1992-93), Ἀθήνα 1994, σ. 132 σημ. 55.
31. Βλ. Β. Άτσαλου, ὅ.π., σ. 48· πρβλ. Γ. Κ. Παπάζογλου, ὅ.π., σ. 64, σημ. 34.
32. Βλ. Β. Άτσαλου, ὅ.π., σ. 66 καὶ σημ. 193· πρβλ. Γ. Κ. Παπάζογλου, ὅ.π., σ. 76 σημ. 66.
33. Βλ. Β. Άτσαλου, ὅ.π., σ. 80· πρβλ. Γ. Κ. Παπάζογλου, ὅ.π., σ. 83 καὶ σημ. 87.
34. Βλ. Β. Άτσαλου, ὅ.π., σ. 68 καὶ σημ. 196· πρβλ. Γ. Κ. Παπάζογλου, ὅ.π., σ. 76 καὶ σημ. 67. Γιά τό πρόβλημα τῆς διάκρισης τῶν Γενναδίων, βλ. Β. "Άτσαλου-Β. Κατσαροῦ, 'Η Παραγωγή, ὅ.π.
35. Βλ. Β. Άτσαλου, ὅ.π., σ. 92· πρβλ. Γ. Κ. Παπάζογλου, ὅ.π., σ. 92 καὶ σημ. 116.
36. Βλ. Β. Άτσαλου, ὅ.π., σ. 36 καὶ σημ. 74· πρβλ. Γ. Κ. Παπάζογλου, ὅ.π., σ. 57-58 καὶ σημ. 19.
37. "Αν ἐξαίρεσι κανεῖς τό γεγονός ὅτι ὁ Παπάζογλου σημειώνει λίγες διαφορές [στό γνωστό ἀπό τὴ δημοπρασία τοῦ οἴκου Sothby's χφ. (ἀρ. 31), τό ὑπ' ἀριθ. 120 γιά τό ὅποιο παραπέμπει στόν Gregory, τὰ ὑπ' ἀριθ. 128, 349 καὶ 358, γιά τὰ ὅποια παραπέμπει στή μελέτη τοῦ Παπαδοπούλου-Κεραμεύς γιά τόν Μανουήλ Χρυσάφη καί, τέλος, τό ὑπ' ἀριθ. 368\*

- τό όποιο ταυτίζει μέ τό ΕΒΕ 2504], όλο τό υπόλοιπο τμήμα τοῦ καταλόγου Παπαδοπούλου-Κεραμέως βαδίζει στό χνάριο τοῦ αντίστοιχου τμήματος τοῦ βιβλίου τοῦ Ἄτσαλου. Ἄλλά καί ὁ Ἄτσαλος σημειώνει δύο χειρόγραφα γιά τά όποια ὁ Παπάζογλου αφήνει κενό. Πρόκειται γιά τό ὑπ' ἀριθ. 294 καί 368· τό τελευταίο βρίσκεται στό Κέντρο Dujčev (D 107). Ἄς σημειωθεῖ ἀκόμη ὅτι κανένα ἀπό τά χειρόγραφα πού ἐντοπίστηκαν στό Κέντρο Dujčev καί γιά τά όποια δέν εἶχαμε καμιά πληροφορία δέν περιλαμβάνεται στήν ἀπαρίθμηση τῶν χειρογράφων ἀπό τοὺς Ἄτσαλο καί Παπάζογλου· ἦταν ἄλλωστε φυσικό νά ἀγνοοῦνται ἀπό τοὺς δύο ἐρευνητές τήν ἐποχή πού ἐξέδιδαν τά βιβλία τους.
38. Στό σύνολο αὐτό, ἂν προσθέσει κανεῖς καί τό γεγονός ὅτι δέν ἔχουμε καμιά πληροφορία καί γιά τά χφφ ἀριθ. 380 καί 382-439, μάς λείπουν ἐντελῶς εἰδήσεις γιά ἕνα σύνολο 59 χειρογράφων, τά όποια, ὅταν προστεθοῦν στόν ἀριθμό τῶν 140 χειρογράφων πού παραθέσαμε, συμπληρώνουν τόν ἀριθμό τῶν 199 χειρογράφων, ἕνα ποσοστό πού δείχνει πόσο σημαντικός εἶναι ὁ ἐντοπισμός αὐτῶν εἰδικά τῶν χειρογράφων στό Κέντρο Dujčev.
39. Βλ. Β. Κατσαροῦ, Παρατηρήσεις καί σχόλια, σ. 209-210, σημ. 79.
40. Βλ. Marie-Aude Monégier du Sorbier, Théodore Hagiopetrites copiste d'une version inconnue de la Chronique de Georges le Moine, *Byzantinoslavica* 53 (1992) 258 σημ. 1.
41. Βλ. τόν συνοπτικό πίνακα τῶν χειρογράφων τοῦ Κέντρου Dujčev ἐδῶ.
42. Βλ. Κ. Ε. Τσιάκα, Ἱστορία τῆς Ἱερᾶς Μονῆς Εἰκοσιφοινίσσης, σ. 36, 40.
43. Βλ. Α. Džurova, V. Atsalos, V. Katsaros, Kp. Stančev, Checklist, σ. 43-45 - 74-78.
44. Ὁ.π., σ. 28, 105, 106.
45. Βλ. τόν συνοπτικό πίνακα τῶν χειρογράφων τῆς μονῆς Προδρόμου στήν Ἐθνική Βιβλιοθήκη τῆς Ἑλλάδος στός ἀντίστοιχούς ἀριθμούς.
46. Βλ. *Νέος Ποιμήν*, 2, σ. 331, 463.
47. Ὁ.π., 4, σ. 44-45.
48. Βλ. τόν συνοπτικό πίνακα τῶν ἐλληνικῶν χειρογράφων τοῦ Κέντρου Dujčev στός ἀντίστοιχούς ἀριθμούς.
49. Βλ. τόν συνοπτικό πίνακα τῆς «Πρώτης» (;) Γενικῆς Καταγραφῆς στός ἀντίστοιχούς ἀριθμούς τῶν χειρογράφων.
50. Ὁ.π. στός ἀντίστοιχούς ἀριθμούς.
51. Βλ. παραπάνω στόν συνοπτικό πίνακα (ἄνω στή σημ. 45 ἐδῶ).
52. Βλ. ἐδῶ τόν συνοπτικό πίνακα τῆς «συμπτυγμένης συλλογῆς BAN» στός ἀντίστοιχούς ἀριθμούς.
53. Βλ. Α. Džurova, V. Atsalos, V. Katsaros, Kp. Stančev, Checklist, σ. 28-29, 55-56· πρβλ. ἄνω στή σημ. 48 ἐδῶ.
54. Βλ. Α. Džurova, V. Atsalos, V. Katsaros, Kp. Stančev, Checklist, σ. 42-43, 73-74· πρβλ. ἄνω στή σημ. 48 ἐδῶ.
55. Ὁ.π. σ. 42, 73· πρβλ. ἀντίστοιχα ἄνω στή σημ. 48 ἐδῶ.
56. Ἐπειδή γνωρίζουμε ὅτι ὁ Παπαδόπουλος-Κεραμέως ἐτοίμαζε ἀναλυτική περιγραφή τῶν χειρογράφων τῆς Μονῆς Εἰκοσιφοινίσσης (βλ. Ἐκθεσις, σ. 41-42), ἀλλά τό ἔργο αὐτό τελικά δέν δημοσιεύτηκε, στράφηκα πρὸς τήν ἐρευνα τῶν *Καταλοίπων του*, μήπως μέσα σ' αὐτά διασώθηκε χειρόγραφος αὐτός ὁ Κατάλογος. Οἱ Ρῶσοι συνάδελφοι Ig. Medvedev καί V. Fonkic, πού ἐρευνοῦν τό σωζόμενο ἀρχεῖο τοῦ Ἑλληνα βυζαντινολόγου στήν Πετρούπολη, μέ πληροφόρησαν -καί τοὺς εὐχαριστῶ θερμά καί ἀπό τή θέση αὐτή- ὅτι δέν βρῆκαν στό Κατάλοιπα τοῦ Παπαδοπούλου-Κεραμέως τή συγκεκριμένη ἐργασία. Ἀκαρπῆ ἀπέβη ἡ ἐρευνα καί πρὸς τήν κατεύθυνση τοῦ Ἀρχείου τοῦ Φιλολογικοῦ Συλλόγου Κωνσταντινουπόλεως. Σέ πρόσφατο δημοσίευμα τοῦ Γ. Κ. Παπάζογλου ἀγγέλλεται



(βλ. Χειρόγραφα και βιβλιοθήκες σ. θ' και επίμ. σ. 8) η έκδοση αυτού του Καταλόγου, χωρίς να δηλώνονται περαιτέρω στοιχεία για την προέλευσή του. Ο Κατάλογος φαίνεται ότι περιήλθε σε γνώση του συγγραφέα αναμφίβολα μετά την έκδοση του βιβλίου του για τα χειρόγραφα της Είκοσιφοινίσσης τό 1991. Η δημοσίευση αυτού του ύλικού, αν πράγματι σώζεται ολοκληρωμένο, ασφαλώς και θα χρησιμεύσει ως οδηγός για την προσθήκη του αριθμού που είχαν τα χειρόγραφα στη μονή (βλ. την τελευταία στήλη των πινάκων πλάι στο χαρακτηριστικό Κ). Θα βοηθήσει επίσης στον έλεγχο και των ελάχιστων εκείνων περιπτώσεων στο σύνολο των χειρογράφων για τα όποια μπορεί να αμφιβάλλει κανείς όχι για την προέλευσή τους από τις δύο μακεδονικές μονές αλλά για την ύπαρξή τους ή μή στη Μ. Κοσίνιτσας κατά τό χρόνο επίσκεψης και μελέτης του Παπαδοπούλου-Κεραμέως. Είναι εύκολο, ύστερα από την αποκαλυπτική έρευνα και τή συγκέντρωση των στοιχείων, να αντιληφθῆι και ό λιγότερο σχετικός αναγνώστης ότι η εργασία συμπλήρωσης των αριθμών μέ τή χρησιμοποίηση των δεδομένων του Καταλόγου του Παπαδοπούλου-Κεραμέως θά είναι πιά μία άπλούστατη διαδικασία. Σέ είδικό Appendix πού θά συνοδεύσει αυτή τήν έκδοση θά έλέγξω τούς πίνακες και θά συμπληρώσω τούς αριθμούς, όταν κατασταῆ δυνατή ή χρησιμοποίηση των νέων δεδομένων.



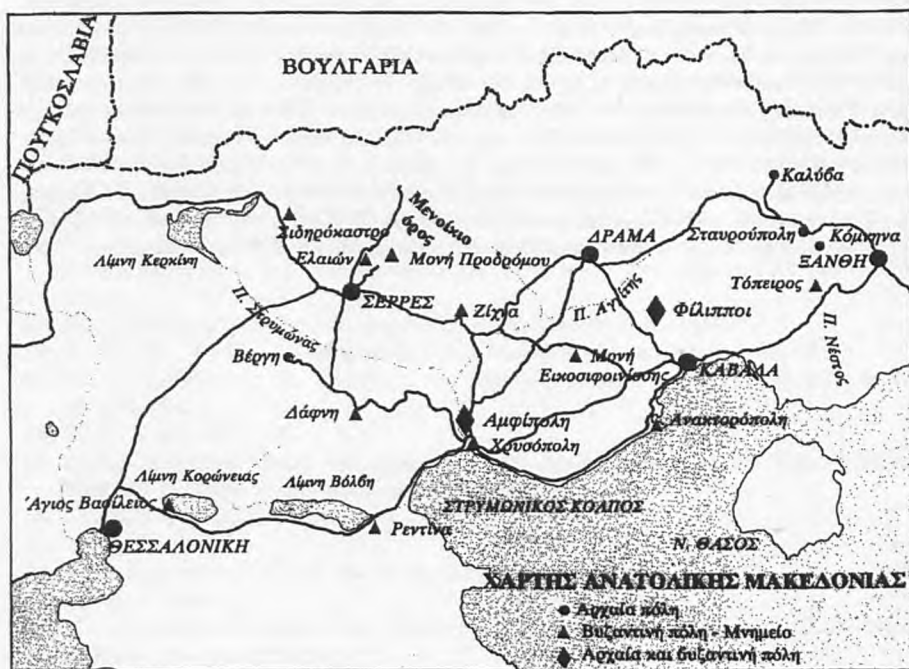

Χάρτης της περιοχής όπου βρίσκονται οι δύο βυζαντινές ιστορικές μονές τῶν Σερρῶν καὶ τῆς Δράμας ('Από τό βιβλίο τῆς 'Αγγ. Στρατῆ, 'Ἡ μονή τοῦ Τιμίου Προδρόμου Σερρῶν, 'Αθήνα 1989, σ. 24)

ΠΑΡΑΡΤΗΜΑ



Ο ΚΥΚΛΟΣ ΤΗΣ ΑΠΟΚΑΤΑΣΤΑΣΗΣ ΤΩΝ ΒΙΒΛΙΟΘΗΚΩΝ  
ΤΩΝ ΔΥΟ ΒΥΖΑΝΤΙΝΩΝ ΜΟΝΑΣΤΗΡΙΩΝ  
ΣΤΑ ΤΜΗΜΑΤΑ ΧΕΙΡΟΓΡΑΦΩΝ

Ὁ κύκλος τῆς ἀποκατάστασης τῶν βιβλιοθηκῶν στὰ Τμήματα χειρογράφων τῶν δύο μακεδονικῶν μονῶν μπορεῖ νά κλείσει σ' αὐτό τό σημεῖο· καί μπορεῖ κανεῖς νά μετρήσει τίς σίγουρες γραμμές συνέχειας στό τόξο τῆς διαδρομῆς ἢ τίς διακεκομμένες στήν ὀριστική διαμόρφωσή του.

Οἱ βασικῆς ἐκκρεμότητες πού συνιστοῦν τίς διακεκομμένες γραμμές στήν ὁλοκλήρωση τοῦ τόξου εἶναι, κυρίως, οἱ ἑξῆς:

α) Τά «ἀνευτόπιστα» χειρόγραφα τῆς «Πρώτης» (;) Γενικῆς Καταγραφῆς, καί

β) τά «ἀνευτόπιστα» χειρόγραφα ἀπό τίς ἐπί μέρους παλαιότερες καταγραφές τῶν χειρογράφων.

Προτάσσοντας τό τελευταῖο πρόβλημα θά μπορούσε κανεῖς νά μπεῖ στόν πειρασμό καί νά προτείνει ταυτίσεις τῶν ἀναφερομένων χειρογράφων τῆς μονῆς Κοσίνιτσας στίς ἀτελεῖς καταγραφές τους, ἀπό τόν ἡγούμενο Νεόφυτο<sup>1</sup> καί τούς μοναχούς Βιτάλιο καί Ἰάκωβο<sup>2</sup> ἕως ἀκόμη καί τόν Σπ. Λάμπρου<sup>3</sup>, ταυτίσεις πού φυσικά ἦταν ἀδύνατο νά προταθοῦν πρὶν ἀπό τήν ἐμφάνιση τῶν χειρογράφων (κυρίως τῆς μονῆς Κοσίνιτσας) στή Σόφια καί ἀπό ἐρευνητές πού δέν εἶχαν ἄμεση ἐπαφή μέ τά ἴδια τά χειρόγραφα. Ἔτσι, στόν εὐρύτερο κατάλογο τοῦ Σπ. Λάμπρου θά μπορούσε κανεῖς εὐκόλα νά ταυτίσει χειρόγραφα, [ὅπως π.χ. τά ὑπ' ἀριθ. 6 (D 211), 23 (D 233), 28 (D 105), 33 (D 256), 34 (D 185), 36 (D 157), 37 (D 340), 43 (D 257), 44 (D 185), 50 (D 158), 51 (D 218), 77 (D 342), 87 (D 149), 88 (D 321), 93 (D 371, 397), 95 (D 253), 96 (D 72), 97 (D 144), 98 (D 94), 99 (D 249), 101 (D 394), 116 (D 253), 118 (D 21), 119 (D 268), 129 (D 262) κτλ.]<sup>4</sup> ἢ νά ἐπιλέξει ἀνάμεσα στά προσφερόμενα χειρόγραφα μέ ὁμοειδές περιεχόμενο ἀπό τή «Συλλογή» τοῦ Κέντρου Dujšen, ὅταν μάλιστα αὐτά εἶναι περιορισμένα στόν ἀριθμό. Οἱ ἐπιλογές αὐτές, ὅπως καί ἐκεῖνες πού συνεκτιμοῦν τούς συνολικούς ἀριθμούς τῶν χειρογράφων μέ τό ἴδιο περιεχόμενο (π.χ. ἡ καταγραφή τοῦ Μάγνητος<sup>5</sup>) εἶναι ἐκ τῶν πραγμάτων ἐπισφαλεῖς· συνεπῶς οἱ ἑλλειπτεῖς παλαιότερες καταγραφές, δηλ. τό «παρελθόν» τῶν πληροφοριῶν γιά τά χειρόγραφα, μόνον ἐπικουρικό ρόλο μποροῦν νά διαδραματίσουν στή διαδικασία τῆς ἀποκατάστασης τῶν βιβλιοθηκῶν τῶν δύο μονῶν στά τμήματα τῶν χειρογράφων. Κάποτε μάλιστα προϋποθέτουν τή γνώση τοῦ συνόλου τῶν συλλογῶν (π.χ. τοῦ



ἀδημοσίετου καταλόγου τῶν χειρογράφων τῆς μονῆς Κοσίνιτσας ἀπό τόν Παπαδόπουλο-Κεραμέα, ἔργο πράγματι μοναδικό ἄν εἶχε τήν τύχη νά σωθεῖ ἀκέραιο), γιά νά ἐνταχθοῦν ἐκεῖνες μέσα στό σύνολο, ὄχι γιά νά προσφέρουν στή συνολική λύση (στήν ὁποία ἐνδεχομένως συνεπικουροῦν σέ μεμονωμένες περιπτώσεις χειρογράφων), ἀλλ' ἀπλῶς γιά νά ἐπαληθεύουν τήν παρουσία ὀρισμένων χειρογράφων.

Γιά τούς λόγους αὐτούς οἱ εἰδολογικές καταγραφές χειρογράφων, ὅπως π.χ. τῶν Gregory καί Ehrhard, προσφέρονται περισσότερο γιά τόν ἔλεγχο ὀρισμένων κατηγοριῶν χειρογράφων, ἐκείνων πού ἐνδιέφεραν ἀποκλειστικά τούς ἐρευνητές. Τά πράγματα γίνονται πιό κατανοητά μέ τίς ἀναλύσεις πού ἀκολουθοῦν.

Στήν καταγραφή Gregory<sup>6</sup> περιγράφονται συνοπτικά ἐξήντα ὀκτώ (68) συνολικά χειρόγραφα τῆς μονῆς Κοσίνιτσας (Τετραευάγγελα, Εὐαγγελιστάρια καί Πραξαπόστολοι). Σαράντα δύο (42) ἀπό αὐτά τά χειρόγραφα ταυτίζονται εὐκόλα:

1. K 4 = EBE 2520	21. K 194 = D 293
2. K 9 = D 159	22. K 196 = D 214
3. K 31 = EBE 4.173	23. K 200 = D 304
4. K 35 = D 29	24. K 202 = Οὐψάλα, Παν. Βιβλ. ἀρ. 73
5. K 44 = D 133	25. K 203 = D 252
6. K 49 = D 217	26. K 207 = D 328
7. K 51 = D 91	27. K 209 = D 365
8. K 53 = N. York, Βιβλιοθ. Pierpont Morgan, ἀρ. 714	28. K 210 = D 18
9. K 54 = D 279	29. K 211 = D 59
10. K 55 = D 196	30. K 212 = D 289
11. K 58 = Πράγα, Παν. Βιβλ. XXV 37	31. K 213 = D 227
12. K 60 = Durham, Παν. Βιβλ. Duke Un. ἀρ. 1	32. K 214 = D 281
13. K 79 = D 233	33. K 216 = D 358
14. K 115 = D 272	34. K 217 = D 338
15. K 118 = D 150	35. K 218 = D 132
16. K 121 = D 235	36. K 219 = D 339
17. K 122 = D 228	37. K 221 = D 193
18. K 123 = D 350	38. K 223 = D 326
19. K 124 = Maywood, Theol. Sem., ἀρ. 152	39. K 239 = D 56
20. K 132 = D 218	40. K 261 = D 351
	41. K 372 = D 316
	42. K 375 = Cambridge, Παν. Βιβλ. Add. 6.594.

Τά ὑπόλοιπα εἴκοσι ἕξι (26) χειρόγραφα, πού κατανέμονται σέ α) ἐννέα (9) Τετραευάγγελα [K 59, K 204, K 206, K 208, K 215, K 220, K 222, K 230], β) δέκα (10) Εὐαγγελιστάρια [K 45, K 46, K 47, K 48, K 114, K 116, K 117, K 119, K 120 καί K 205] καί γ) ἑπτὰ (7) Πραξαποστόλους [K 50, K 52, K 195, K 197, K 198, K 199, K 201], μποροῦν ἐπίσης νά συγκριθοῦν μέ τό ὑπόλοιπο ἀταύτιστο ὕλικό τῆς «Συλλογῆς» τοῦ Κέντρου «Ivan Dujičev», δηλ. τά τρία

(3) Τετραευάγγελα [D 251, D 260, D 274], τὰ ἑπτὰ (7) Εὐαγγελιστάρια [D 54, D 92, D 125, D 126, D 204, D 337, D 387] καὶ τοὺς τρεῖς (3) Πραξαποστόλους [D 165, D 264, D 332] ἢ τὰ ἀταύτιστα χειρόγραφα πού βρίσκονται στό ἐξωτερικό (π.χ. Princeton, Garrett 6). Τότε οἱ ἀριθμοὶ τῶν ἀταύτιστων χειρογράφων τῆς καταγραφῆς Gregory μειώνονται σημαντικά καί ἡ διασταύρωση ἐν συνεχείᾳ τῶν στοιχείων μέ τόν κατάλογο VI. Siš μειώνει στό ἐλάχιστο τίς ἀπώλειες τῶν χειρογράφων αὐτῶν τῶν κατηγοριῶν. Ἔτσι ἡ εἰκόνα παρουσιάζεται πιό καθαρή:

α) Τετραευάγγελα	β) Εὐαγγελιστάρια	γ) Πραξαπόστολοι
1. K 59 = broj 77	1. K 45 = D 54	1. K 50 = D 264
2. K 206 = D 274	2. K 46 = D 337	2. K 52 = broj 101
3. K 215 = D 260	3. K 47 = broj 63	3. K 199 = D 332
4. K 220 = broj 196	4. K 114 = broj 113	
5. K 222 = broj 192	5. K 116 = D 92	
6. K 230 = D 251		
7. K 232 = broj 154		

Ἄγνοούμενα:

1. K 204
2. K 208

Ἄγνοούμενα:

1. K 48
2. K 117
3. K 119
4. K 120
5. K 205

Ἄγνοούμενα:

1. K 195
2. K 197
3. K 198
4. K 201

Μέ τόν τρόπο αὐτό ἐπιβεβαιώνεται ἡ σχετική σταθερότητα τῆς λίστας τῶν «ἀγνοουμένων» χειρογράφων πού εἶδαμε στό προηγούμενο μέρος.

Τὰ ἴδια φαινόμενα μποροῦμε νά παρακολουθήσουμε καί στήν καταγραφή τῶν χειρογράφων μέ ἀγιολογικό περιεχόμενο ἀπό τόν Ehrhard.

Ἄπό τὰ τριάντα τρία (33), προερχόμενα ἀπό τή μονή Κοσίνιτσας χειρόγραφα, πού κατέγραψε ὁ Ehrhard<sup>7</sup>, τὰ εἴκοσι τρία (23) ταυτίζονται μέ σχετική εὐκολία. Εἶναι τὰ ἑξῆς:

1. K 3 = D 210	9. K 30 = Ἄμστερνταμ Παν. Βιβλ. I. D. 75
2. K 4 = D 90	10. K 32 = Princeton, Garrett 14
3. K 5 = D 340	11. K 37 = D 159
4. K 6 = D 51	12. K 42 = D 207
5. K 7 = D 209	13. K 110 = D 361
6. K 23 = Βρυξέλλες Βιβλ. Alb. I/II 2404 καί Ἐθν. Βιβλ. Βιέννης, suppl. gr. 189	14. K 112 = Princeton, Garrett 16
7. K 28 = D 60	15. K 124 = Maywood, Theol. Sem., ἀρ. 152
8. K 29 = D 368	16. K 132 = D 218

- |                      |                       |
|----------------------|-----------------------|
| 17. K 174 = D 336    | 21. K 280 = EBE 2419  |
| 18. K 192 = D 16     | 22. K 368 = D 107     |
| 19. K 236 = EBE 2487 | 23. K 369 = EBE 2506. |
| 20. K 265 = D 253    |                       |

Τά υπόλοιπα δέκα (10) χειρόγραφα [K 3, K 17, K 24, K 26, K 97, K 109, K 230, K 237, K 240, και K s.c.], όταν συγκριθούν με τό αντίστοιχο ἀταύτιστο ὑλικό τῆς «Συλλογῆς» τοῦ Κέντρου «Ivan Dujčev» (δηλ. τά ἀταύτιστα χειρόγραφα D 53, D 123, D 194, D 226, D 317), ἐμφανίζεται φτωχή ἢ συγκαμιδή. Μόνο τό χφ K 240 μπορεῖ ἴσως νά ταυτιστεῖ με τό χφ D 317 καί τά υπόλοιπα παραμένουν «ἀγνοούμενα». Ἴσως τό K.s.c. (Ὁμιλίες Μ. Βασιλείου κ.ἄ.) μπορεῖ νά συνδεθεῖ με τό χφ broj\*58 = Kπ 60 τοῦ καταλόγου VI. Siš.

Τά πίο πάνω παραδείγματα ἐνισχύουν τήν ἀποψη σύμφωνα με τήν ὁποία ὁ κύκλος τῆς ἀποκατάστασης πρέπει νά κλείσει με βάση τό ἴδιο τό ὑλικό. Ἡ ἐπιβεβαίωση τῆς ἀκρίβειας τῶν πραγμάτων με τόν σχολαστικό ἔλεγχο καί τή διασταύρωση τῶν μαθηματικοῦ τύπου στοιχείων μᾶς ὀδηγεῖ στό τέλος τῆς ἐρευνητικῆς διαδικασίας. Ἡ ἴδια διαδικασία μπορεῖ νά εφαρμοστεῖ καί στήν ἀντιμετώπιση τοῦ προβλήματος τῶν «ἀνετόπιστων» χειρογράφων τῆς «Πρώτης» (;) Γενικῆς Καταγραφῆς, τό πρῶτο πρόβλημα πού τέθηκε στήν ἀρχή, με τά ἐξῆς ἀποτελέσματα:

α) Τετραευάγγελα

- |          |        |  |
|----------|--------|--|
| 1. K 59  | π. XIV | broj 77 = Greg. 1423 (= σ. 1145-Aland, σ. 136)   |
| 2. K 204 | π. XIV | broj 154 = Greg. 1282 (= σ. 1180-Aland, σ. 154)  |
| 3. K 220 | π. XI  | broj 192 = Greg. 1429 (= σ. 1146-Aland, σ. 136)  |
| 4. K 222 | π. IX  | broj 196 = Greg. 1430 (= σ. 1146-Aland, σ. 136). |

β) Εὐαγγελιστάρια

- |          |            |   |
|----------|------------|---|
| 1. K 47  | π. XII     | broj 63 = Greg. 1 1240 (= σ. 1270-Aland, σ. 275)  |
| 2. K 114 | π. XII-XIV | broj 113 = Greg. 1 1244 (= σ. 1271-Aland, σ. 275) |
| 3. K 117 | π. XIV     | broj 115 = Greg. 1 1246 (= σ. 1271-Aland, σ. 275) |
| 4. K 202 | π. XIII    | broj 165 = Οὐφ. Παν. Βιβλ. 73.                    |

γ) Πραξαπόστολοι

- |         |         |  |
|---------|---------|--|
| 1. K 52 | π. XIII | broj 101 = Greg. 1 1243 (= σ. 1271-Aland, σ. 275). |
|---------|---------|--|

Τά ἐναπομένοντα ζητήματα εἶναι θέματα ἀριθμητικῆς καί στατιστικῶν δεδομένων, στά ὁποία δέν κρίνεται σκόπιμο νά ἐπιμείνουμε περισσότερο, ἀφοῦ ὁ ἀκριβέστερος προσδιορισμός τοῦ συνολικοῦ ἀριθμοῦ τῶν χειρογράφων ἐξαρτᾶται καί ἀπό τή δυναμική τῶν ἐξῆς ποσοτικῶν παραμέτρων:

- α) Τόν συνολικό ἀριθμό τῶν χειρογράφων τῆς «Πρώτης» (;) Γενικῆς Καταγραφῆς πού πέρασαν ἀργότερα στή βιβλιοθήκη τῆς BAN καί στίς βι-

- βλίσθηκες τῶν Ἀθηνῶν (ΕΒΕ, Βυζαντινοῦ Μουσείου) ἢ τοῦ ἐξωτερικοῦ.
- β) Τὴν ποσότητα τῶν «χωρὶς βροј» χειρογράφων τῆς ΒΑΝ πού πέρασαν ἀργότερα στό Κέντρο «Ivan Dujčev» ἢ ἀποδόθηκαν στήν Ἑλλάδα μέ «νόθους» ἀριθμούς βροј.
- γ) Τόν συνολικό ἀριθμό τῶν «ἀγνοουμένων» χειρογράφων, καθώς καί ὅσων ἀποσπάστηκαν ἀπό τόν κορμό τῶν χειρογράφων τῶν δύο μακεδονικῶν μονῶν καί προωθήθηκαν σέ βιβλιοθήκες τοῦ ἐξωτερικοῦ, χωρίς νά ἐνταχθοῦν στήν ἀριθμητική δύναμη εἴτε τῆς «Πρώτης» (;) Γενικῆς Καταγραφῆς εἴτε τῆς καταγραφῆς ΒΑΝ.
- δ) Τό σύνολο τῶν ὑπολοίπων εὐρημάτων.

Ἄλλα τά παραπάνω δεδομένα ἐντάσσονται καί λειτουργοῦν στό πλαίσιο τοῦ συνολικοῦ ἀριθμοῦ τῶν χειρογράφων (827), ὅριο πού εἶδαμε νά σημειώνεται ἀπό τόν VI. Siš ὡς συνολικός ἀριθμός τῶν χειρογράφων τῶν προερχομένων ἀπό τίς δύο μακεδονικές μονές μέ τή συσσωμάτωση καί τοῦ ἀριθμοῦ τῶν ἑλληνικῶν χειρογράφων πού κατεῖχε ἡ Ἀκαδημία Ἐπιστημῶν τῆς Βουλγαρίας ὡς τό 1916. Τό ἐρώτημα ὅμως πού παραμένει δέν εἶναι αὐτός ὁ ποσοτικός προσδιορισμός. Τό κύριο ἐρώτημα εἶναι τί ἀντιπροσωπεύει καί πού βρίσκεται σήμερα ὁ βασικός κορμός τῶν ἐλλειπόντων ἐνδιαμέσως 222 ἑλληνικῶν περγαμηνῶν χειρογράφων πού ἀφαιρέθηκαν ἀπό τόν κατάλογο τοῦ VI. Siš καί τά ὅποια ἀνεβάζουν τόν ἀριθμό τῶν ἑλληνικῶν χειρογράφων τῆς Ἀκαδημίας Ἐπιστημῶν τῆς Βουλγαρίας σέ ἐκείνη τήν ἐποχή στά χίλια σαράντα ἐννέα (1049) χειρόγραφα.

Τό ὑλικό τῶν χειρογράφων τῶν μονῶν Κοσίνιτσας καί Τιμίου Προδρόμου εἶναι λίγο ὡς πολύ συγκροτημένο πιά σ' ἓνα «ψηφιδωτό» πού, ἂν καί τοῦ λείπουν κάποιες ψηφίδες, διαμορφώνει τά περιγράμματα καί τονίζει τίς χρωματικές του συνθέσεις. Στούς πίνακες πού ἀκολουθοῦν μπορεῖ κανεῖς νά παρακολουθήσει τή σύνθεση τοῦ συνόλου μέ βάση τίς ψηφίδες πού διαθέτουμε ἀλώβητες ἢ καί λειψές.

«Φῶς Χριστοῦ φαίνει πᾶσιν» διαβάζουμε στά μονογράμματα τῶν διακοσμητικῶν μοτίβων στό ἐσωτερικό τοῦ λατρευτικοῦ Εὐαγγελισταρίου τοῦ γραφέα Ἰωάσαφ (πίν. 6). Τίποτα πιά δέν εἶναι μυστήριο στήν ὑπόθεση τῶν χειρογράφων πού ἐξωεπιστημονικές σκοπιμότητες συντήρησαν ἐπί ἑπτὰ καί πλέον δεκαετίες στό σκότος.

Ἡ ἐπιστημονική ἀλήθεια ἐπιζητᾶ τό φῶς.

1. Βλ. σχετικᾶ Γ. Κ. Παπάζογλου, *Τά χειρόγραφα*, σ. 146-148.

2. Ὁ.π., σ. 144-145.

3. Ὁ.π., σ. 155-161.

4. Ὁ.π.

5. Ὁ.π., σ. 128-139.

6. Ὁ.π., σ. 100-108, ὅπου ὁ Παπάζογλου μεταφέρει τό ὑλικό τῶν πληροφοριῶν τοῦ Gregory.

7. Ὁ.π., σ. 109-114. ὅπου μεταφέρεται τό ὑλικό τῶν πληροφοριῶν τοῦ Ehrhard.







## Ι.Ι. Α. ΜΟΝΗΣ ΤΙΜΙΟΥ ΠΡΟΔΡΟΜΟΥ ΧΕΙΡΟΓΡΑΦΑ ΠΕΡΓΑΜΗΝΑ Α' ΜΕΓΕΘΟΥΣ

ω/α	ΠΕΡΙΧΟΜΕΝΟ	ΦΥΛΛΑ	ΧΡΟΝΟΛ.	ΚΑΤΑΤΑΞΗ ΜΟΝΗΣ	ΔΙΑΣΤΑΣΕΙΣ	ΧΡΗΣΤΟΦΟΡΟΣ	ΒΡΟΙ	ΣΕΡΡΩΝ	ΣΙΣ	ΕΝΤΟΠΙΣΜΟΣ
1.	Π.Δ. (Μ. Βασιλείου, εις 'Ησαΐα)	331.Ι	914	A1	370 x 250	2.196	1	1	Ρ.π. 1	ΕΒΕ 2641
2.	4 Εὐαγγέλια	246	X-XI	A2	350 x 280	2.198	4	BAN II 859	Κπ. 24	D 177
3.	Εὐαγγελιστάριον	174	XI	A3	305 x 220	2.198	49	32	Ρ.π. 66	ΕΒΕ 2552
4.	Εὐαγγελιστάριον	353	XIII	A4	325 x 260	2.199	59	39	Ρ.π. 71	ΕΒΕ 2540
5.	Εὐαγγελιστάριον	322	XII	A5	315 x 225	2.199	60	41	Ρ.π. 68	ΕΒΕ 2513
6.	Εὐαγγελιστάριον	359	XIII-XIV	A6	335 x 255	2.199	24	11	Ρ.π. 65	ΕΒΕ 2546
7.	Εὐαγγελιστάριον	122	XIII	A7	330 x 250	2.200	12	15	Ρ.π. 70	ΕΒΕ 2549
8.	Πραξικόστολος	235	XII	A8	310 x 225	2.200	62	42	Ρ.π. 74	ΕΒΕ 2551
9.	Γρηγορίου Θεολόγου, Λόγος	FR13	XIII	A9	255 x 190	2.201	214	97	Ρ.π. 50	ΕΒΕ 2643V
10.	Γρηγορίου Θεολόγου, Λόγοι	273	XI	A10	395 x 270	2.202	8	4	Ρ.π. 49	ΕΒΕ 2543
11.	Γρηγορίου Θεολόγου, Λόγοι	431. IV	XIV	A11	320 x 225	2.203	35	20	Ρ.π. 51	ΕΒΕ 2542
12.	Γρηγορίου Θεολόγου, Λόγοι	247	X-XI	A12	315 x 230	2.206	32	18	Ρ.π. 48	ΕΒΕ 2556
13.	Γρηγορίου Θεολόγου, Λόγοι	I.158. II	XII	A13	325 x 235	2.338	36	21	Ρ.π. 47	ΕΒΕ 2554
14.	Γρηγορίου Θεολόγου, Λόγοι ις'	286	XI-XII	A14	320 x 235	2.339	34	BAN -858	Κπ. 65	D 282
15.	Μ. Βασιλείου, Όμιλία	346	XIV	A15	335 x 240	2.340	33	19	Ρ.π. 45	ΕΒΕ 2511
16.	Μ. Βασιλείου, Λόγοι	171	XIV	A16	340 x 245	2.343	23	10	Ρ.π. 46	ΕΒΕ 2505
17.	'Εφραίμ Σύρου, Λόγοι	219	XI	A17	300 x 230	2.344	47	30	Ρ.π. 52	ΕΒΕ 2558
18.	'Εφραίμ Σύρου, Λόγοι	I.298. I	XIII	A18	290 x 210	2.347	48	31	Ρ.π. 55	ΕΒΕ 2561

α/α	ΠΕΡΙΕΧΟΜΕΝΟ	ΦΥΛΛΑ	ΧΡΟΝΟΛ.	ΚΑΤΑΤΑΞΗ ΜΟΝΗΣ	ΔΙΑΣΤΑΣΕΙΣ	ΧΡΙΣΤΟΦΟΡΟΣ	ΒΡΟΙ	ΣΕΡΡΩΝ	ΣΙΣ	ΕΝΤΟΠΙΣΜΟΣ
19.	Έμφραξιμ Σύρου Λόγοι	298	XIV 1317/1319	A19	325 x 240	2. 348	46	29	Ρ.π. 54	ΕΒΕ 2550
20.	Ίω. Χρυσοστόμου, Όμιλται (α'-λ')	275	XIV	A20	315 x 240	2. 349	42	26	Ρ.π. 37	ΕΒΕ 2538
21.	Ίω. Χρυσοστόμου, εις τό x. Μτθ. (α'-μδ')	1.244.1	XI	A21	330 x 250	2. 349	40	24	Ρ.π. 42	ΕΒΕ 2523
22.	Ίω. Χρυσοστόμου, εις τό x. Μτθ. (α'-με')	306	XIII	A22	325 x 240	2. 350	41	25	Ρ.π. 44	ΕΒΕ 2539
23.	Ίω. Χρυσοστόμου, εις τό x. Μτθ. (με'-ζ')	353	XI-XII	A23	340 x 235	2. 351	31	17	Ρ.π. 39	ΕΒΕ 2555
24.	Ίω. Χρυσοστόμου, εις τό x. Ίω. (α'-να')	245.1	XI	A24	350 x 260	2. 351	29	15	Ρ.π. 36	ΕΒΕ 2548
25.	Ίω. Χρυσοστόμου, εις τό x. Ίω. (α'-μδ')	319.11	XI	A25	335 x 230	2. 351	30	16	Ρ.π. 38	ΕΒΕ 2553
26.	Ίω. Χρυσοστόμου, εις τό x. Ίω. (α'-λε')	254	XII	A26	370 x 275	2. 352	26	13	Ρ.π. 35	ΕΒΕ 2547
27.	Ίω. Χρυσοστόμου, Όμιλται	219	XI	A27	330 x 245	2. 352	44	27	Ρ.π. 41	ΕΒΕ 2537
28.	Ίω. Χρυσοστόμου, Λόγοι	194	XI-XII	A28	310 x 230	3. 85	45	28	Ρ.π. 40	ΕΒΕ 2527
29.	Ίω. Χρυσοστόμου, Όμιλται	284	XI/1006	A29	345 x 265	3. 85	28	14	Ρ.π. 34	ΕΒΕ 2544
30.	Όμιλ. διαφ. πατέρων εις την Τεσσαρακοστήν	1.311	XII	A30	370 x 270	3. 88	27	BAN III 457	Κ.π. 75	D 206
31.	Βίαι άγιών Σεπτεμβρίου			A31		3. 326				
32.	Βίαι άγιών Σεπτεμβρίου	273	XII	A32	325 x 235	3. 327	54	35	Ρ.π. 20	ΕΒΕ 2559
33.	Βίαι άγιών Σεπτεμβρίου-Οκτωβρίου	242.1	XIV	A33	320 x 230	3. 328	55	36	Ρ.π. 21	ΕΒΕ 2541
34.	Βίαι άγιών 1-15 Νοεμβρίου	362	XII	A34	370 x 285	3. 330	3	2	Ρ.π. 22	ΕΒΕ 2535
35.	Βίαι άγιών 14 Νοε. x. ε.	298.1	XII	A35	305 x 230	3. 331 bis	56	37	Ρ.π. 23	ΕΒΕ 2522
36.	Βίαι άγιών 1-12 Δεκεμβρίου	294	XII	A36	355 x 260	3. 333	6	3	Ρ.π. 25	ΕΒΕ 2534
37.	Βίαι άγιών Δεκεμβρίου	201	XIII-XIV	A37	310 x 209	3. 459	58	38	Ρ.π. 27	ΕΒΕ 2562
38.	Βίαι άγιών 14 Δεκεμβρίου x. ε.	208	XII-XIII	A38	310 x 225	3. 459	57	40	Ρ.π. 26	ΕΒΕ 2524
39.	Βίαι άγιών 2-18 Ιανουαρίου	246	XII	A39	350 x 265	3. 460	10	6	Ρ.π. 28	ΕΒΕ 2545
40.	Βίαι άγιών διαφόρων μηνών	208	XII	A40	315 x 240	3. 461	53	34	Ρ.π. 31	ΕΒΕ 2560
41.	Συλλογή Λόγων, Έπιστολών κτλ.	17	XII	A41		3. 463				
42.	Συναγγραφοί (Τρυφ.)	171	XIII τ.	A42	350 x 275	3. 463	8	5	Ρ.π. 94	ΕΒΕ 2526

## I. I. Β. ΜΟΝΗΣ ΤΙΜΙΟΥ ΠΡΟΔΡΟΜΟΥ ΧΕΙΡΟΓΡΑΦΑ ΠΕΡΓΑΜΗΝΑ Β' ΜΕΓΕΘΟΥΣ

α/α	ΠΕΡΙΧΟΜΕΝΟ	ΦΥΛΛΑ	ΧΡΟΝΟΛ.	ΚΑΤΑΤΑΞΗ ΜΟΝΗΣ	ΔΙΑΣΤΑΣΕΙΣ	ΧΡΗΣΤΟΦΟΡΟΣ	ΒΡΟΙ	ΣΕΡΡΩΝ	ΣΙΣ	ΕΝΤΟΠΙΣΜΟΣ
1.	Ψαλτήριον και λόγοι διάφοροι	176	XIII 1281	B1	260 x 180	3.464	94	51	P.π.6	ΕΒΕ 2531
2.	Εὐαγγελιστάριον	201.Ι	XII	B2	290 x 210	3.465	81	46	P.π.69	ΕΒΕ 2525
3.	Εὐαγγελιστάριον	200	XII-XIII	B3	290 x 220	3.465	50	33	P.π.67	ΕΒΕ 2557
4.	Προξενόστολος	1.256.Π	XIV 1388	B4	275 x 215	3.465	83	47	P.π.75	ΕΒΕ 2532
5.	Κυρίλλου Ἱεροσολύμων, Κατηχήσεις	FR 13	XII-XIII	B5	295 x 240	3.466	70	43	P.π.79	ΕΒΕ 2512
6.	Βαρθολαίμ και Ἰωάσαφ	219	XIII-XIV	B6	270 x 205	3.466	92	50	P.π.57	ΕΒΕ 2528
7.	Γερωντικών (Λαυσαϊκών)	209	XI-XII	B7	288 x 210	3.466	78	45	P.π.59	ΕΒΕ 2533
8.	Παλλαδίου, Λαυσαϊκόν	313	XIII 1295	B8	275 x 225	3.466	76	44	P.π.60	ΕΒΕ 2536
9.	Νομοκάνων ιδ' τίτλων	I.181.Ι	XIII	B9	280 x 200	3.717	93	BAN 599	Κτ.π.76	D 21
10.	Συναξάριον Σεπτεμβρίου-Φεβρουαρίου	223.Ι	XIV-XV	B10	290 x 205	3.718	84	48	P.π.77	ΕΒΕ 2529
11.	Παρακλητική (α' μέρος)	230.Ι	XIV	B11	245 x 170	3.719	110	54	P.π.98	ΕΒΕ 2518
12.	Παρακλητική β' μέρος	226	XIV	B12	240 x 165	3.719	118	57	P.π.99	ΕΒΕ 2488
13.	Τριώδιον και Πεντηχοστάριον	208	XIV	B13	265 x 180	3.719	106	52	P.π.91	ΕΒΕ 2516
14.	Τριώδιον	247	XIV 1348	B14	270 x 200	3.719	86	49	P.π.93	ΕΒΕ 2530
15.	Μηνάτων Σεπτεμβρίου	FR 2	XIII		255 x 210		273	7	P.π.96	ΕΒΕ 2643I

## I. I. Γ. ΜΟΝΗΣ ΤΙΜΙΟΥ ΠΡΟΔΡΟΜΟΥ ΧΕΙΡΟΓΡΑΦΑ ΠΕΡΓΑΜΗΝΑ Γ' ΜΕΓΕΘΟΥΣ

α/α	ΠΕΡΙΕΧΟΜΕΝΟ	ΦΥΛΛΑ	ΧΡΟΝΟΛ.	ΚΑΤΑΤΑΞΗ ΜΟΝΗΣ	ΔΙΑΣΤΑΣΕΙΣ	ΧΡΗΣΤΟΦΟΡΟΣ	ΒΡΟΙ	ΣΕΡΡΩΝ	ΣΙΣ	ΕΝΤΟΠΙΣΜΟΣ
1.	Π. Διαθήκη	330	XIII 1280	Γ1	260 x 180	3. 720	117	56	Π.π.2	ΕΒΕ 2491
2.	Ύψος: Έριπην. σειρά	278	XII-XIII	Γ2	235 x 165	3. 720	128	62	Π.π.61	B.M.A. 164
3.	Ψαλτήριον μετά ψόδων	323.1	XIV	Γ3	245 x 165	3. 719 bis	116	55	Π.π.4	ΕΒΕ 2485
4.	Ψαλτήριον μετά ψόδων	325.111	XIV	Γ4	210 x 160	3. 719 bis	145	79	Π.π.3	ΕΒΕ 2494
5.	Ψαλτήριον μετά ψόδων	266	XIV	Γ5	235 x 160	3. 719 bis	126	60	Π.π.5	ΕΒΕ 2415
6.	4 Εύαγγέλια και Αποκόλυψις	230	XIII 1292	Γ6	225 x 160	3. 719 bis	127	61	Π.π.7	B.M.A. 155
7.	4 Εύαγγέλια	Π.344.IV	XV 1418	Γ7	220 x 155	3. 720 bis	137	71	Π.π.15	ΕΒΕ 2603
8.	4 Εύαγγέλια	281	XII	Γ8	190 x 150	3. 721	170	90	Π.π.8	B.M.A. 156
9.	4 Εύαγγέλια	185	XIII-XIV	Γ9	227 x 155	3. 721	129	63	Π.π.39	B.M.A. 157
10.	4 Εύαγγέλια	;	;	Γ10	;	3. 722	;	;	;	;
11.	4 Εύαγγέλια	315	XIII	Γ11	230 x 175	3. 722	139	72	Π.π.17	ΕΒΕ 2495
12.	4 Εύαγγέλια	265.1	XI-XII	Γ12	205 x 170	3. 722	148	82	Π.π.8	ΕΒΕ 2507
13.	4 Εύαγγέλια	229.1	XIV	Γ13	225 x 160	3. 722	142	76	Π.π.14	ΕΒΕ 2423
14.	4 Εύαγγέλια	268	XI	Γ14	198 x 160	3. 723				Titusville Scheide 1
15.	4 Εύαγγέλια	304.1	XIV	Γ15	190 x 135	3. 723	161	89	Π.π.10	ΕΒΕ 2510
16.	4 Εύαγγέλια	245.11	XIV 1311	Γ16	210 x 140	3. 724	150	83	Π.π.12	ΕΒΕ 2499
17.	4 Εύαγγέλια	FR 1 φ.	XIII	Γ17	265 x 190	3. 724				Walters Art. Gall. 530a.
18.	4 Εύαγγέλια	234	XIV	Γ18	220 x 150	3. 724	147	81	Π.π.11	ΕΒΕ 2509
19.	4 Εύαγγέλια	238	XIV	Γ19	240 x 170	3. 724	137	69	Π.π.13	ΕΒΕ 2508



α/α	ΠΕΡΙΕΧΟΜΕΝΟ	ΦΥΛΛΑ	ΧΡΟΝΟΛ.	ΚΑΤΑΤΑΞΗ ΜΟΝΗΣ	ΔΙΑΣΤΑΣΕΙΣ	ΧΡΗΣΤΟΦΟΡΟΣ	ΒΡΟΙ	ΣΕΡΡΩΝ	ΣΙΣ	ΕΝΤΟΠΙΣΜΟΣ
20.	Ευαγγελιστάριον	174	IX	Γ20	195 x 150	3. 725				Titusville Schleide 2
21.	Ευαγγελιστάριον	274	XII	Γ21	205 x 165	3. 725	151	84	P.π. 73	EBE 2398
22.	'Αποστολοευαγγέλια κατά τας αναγνώσεις	310.1	XIII-XIV	Γ22	240 x 170	3. 725	125	59	P.π. 76	EBE 2493
23.	Πραξαπόστολος και 'Αποκάλυψις	II.381.1	XII	Γ23	185 x 145	3. 726	164	BAN 462	K.π. 26	D 176
24.	Πραξαπόστολος	III.250.III	XIV	Γ24	215 x 155	4. 40	141	75	P.π. 19	EBE 2521
25.	'Απόστολος κατά τας αναγνώσεις	175	XIV	Γ25	245 x 170	4. 41	132	66	P.π. 18	EBE 2489
26.	Γρηγορίου Θεολόγου, Λόγοι			Γ26		4. 41				
27.	'Ιω. Χρυσόστομου, 'Ομιλίες εις άνδριάντας	268	XII	Γ27	225 x 180	4. 41	130	64	P.π. 43	EBE 2565
28.	'Αναστασίας Σινάτρου, 'Ερωταποκρίσεις	184	XII	Γ28	250 x 180	4. 42	131	65	P.π. 62	EBE 2492
29.	Νομοκάνων ιδ' τίτλων	ER (55 + )4φφ.	XIII	Γ29	260 x 200	4. 44	121, 209	BAN II 600	K.π. 77	371, D 397
30.	Συλλογή Λόγων		XIV 1304/5	Γ30		4. 45				Πράγα, 'Εθν. Βιβλ. άρ. XXVC23
31.	Λόγοι διαφόρων πατέρων	175	XI	Γ31	210x155/60	4. 46	68	-	K.π. 70	D 160
32.	Συλλογή έπιστολών πατέρων			Γ32		4. 47				
33.	'Αποφθέγματα πατέρων			Γ33		4. 48				
34.	Μηναίων Σεπτ. μετά συναξαρίων	225.VI	XIV	Γ34	250 x 180	4. 48	109	53	P.π. 86	EBE 2414
35.	Μηναίων 'Οκτωβρίου	234	XIV	Γ35	230 x 160	4. 48	134	68	P.π. 88	EBE 2514
36.	Μηναίων Φεβρουαρίου	178	XIV 1350	Γ36	235 x 160	4. 48	136	70	P.π. 83	EBE 2519
37.	Μηναίων Φεβρουαρίου	200	XIV	Γ37	230 x 170	4. 49	133	67	P.π. 87	EBE 2486



α/α	ΠΕΡΙΕΧΟΜΕΝΟ	ΦΥΛΛΑ	ΧΡΟΝΟΛ.	ΚΑΤΑΤΑΞΗ ΜΟΝΗΣ	ΔΙΑΣΤΑΣΕΙΣ	ΧΡΙΣΤΟΦΟΡΟΣ	ΒΡΟΙ	ΣΕΡΡΩΝ	ΣΨ	ΕΝΤΟΠΙΣΜΟΣ
38.	Μηνάτων Μαρτίου	304.ΠΙ	$\frac{XIV}{1353}$	Γ38	210 x 145	4. 49	152	87	Ρ.π. 84	ΕΒΕ 2496
39.	Μηνάτων 'Απριλίου	Π.175.Ι	$\frac{XIV}{1360}$	Γ39	250 x 165	4. 49	123	58	Ρ.π. 85	ΕΒΕ 2608
40.	Μηνάτων Μαΐου	226.Ι	$\frac{XIV}{1334}$	Γ40	215 x 145	4. 49	146	80	Ρ.π. 81	ΕΒΕ 2515
41.	Μηνάτων 'Ιουνίου μετά συναξαρίων	221.Ι	$\frac{XIV}{1340}$	Γ41	220 x 135	4. 49	143	77	Ρ.π. 82	ΕΒΕ 2498
42.	Μηνάτων 'Ιουλίου	144	XIII	Γ42	200 x 145	4. 49	174	91	Ρ.π. 80	ΕΒΕ 2502
43.	Μηνάτων 'Ιουλίου	175.Ι	XIII-XIV	Γ43	230 x 150	4. 49	140	74	Ρ.π. 89	ΕΒΕ 2567
44.	Εὐχολόγιον	185	XV	Γ44	175 x 125	4. 49	195	93	Ρ.π. 90	ΕΒΕ 2473

## I.2 «ΥΠΕΡΑΡΙΘΜΑ» ΠΕΡΓΑΜΗΝΑ ΧΕΙΡΟΓΡΑΦΑ ΤΗΣ ΜΟΝΗΣ ΠΡΟΔΡΟΜΟΥ

α/α	ΠΕΡΙΕΧΟΜΕΝΟ	ΦΥΛΛΑ	ΧΡΟΝΟΛ.	ΔΙΑΣΤΑΣΕΙΣ	ΧΡΗΣΤΟΦΟΡΟΣ	ΒΡΟΙ	ΣΕΡΡΩΝ	ΣΙΣ	ΕΝΤΟΠΙΣΜΟΣ
1.	Ευαγγελιστήριον	$\frac{FR}{2}$ 2 φ.	ΙΧ-Χ	310 x 220		201	-	Κπ. 82	D 387
2.	Βίοι άγιών διαφόρων μηνών	207 + 1 <sup>α</sup> .	ΧΠ	315 x 240		53	34	Ρπ. 31	ΕΒΕ 2560
3.	Βίοι άγιών	51	ΧΙ-ΧΠ	365 x 280		66	8	Ρπ. 30	ΕΒΕ 2504
4.	Βίοι άγιών Νοε. (μικρότερον Άγ. Αικατερίνης)	$\frac{FR}{8}$	ΧΙΠ-ΧΙΥ	330 x 230		244	98	Ρπ. 24	ΕΒΕ 2643VI
5.	Μηνολόγιον Όκτωβρίου	$\frac{FR}{2}$	ΧΠ	270 x 190		264	-	Κπ. 32	D 390
6.	Γεωργ. Χαρτοφύλακος, Έργώμια εις Θεοτόκον	$\frac{FR}{10}$	ΧΙΠ	305 x 240		211	96	Ρπ. 63	ΕΒΕ 2643IV
7.	Ίω. Χρυσοστόμου, Λόγοι	167	Χ-ΧΙ	330 x 260		39	23	Ρπ. 33	ΕΒΕ 2564
8.	Ίω. Χρυσοστόμου, Όμιλία	186	ΧΙ-ΧΠ	325/30x230/35		65	-	Κπ. 47	D 230
9.	Ίω. Χρυσοστόμου, Όμιλία	$\frac{FR}{1}$	ΧΙΠ-ΧΙΥ	240 x 195		261	-	Κπ. 50	D 391
10.	Ίω. Χρυσοστόμου, Όμιλ. εις τήν Γένεσιν	$\frac{FR}{1}$	ΧΠ	240 x 205		269	-	Κπ. 61	D 404
11.	Μ. Βασιλείου, Όμιλία εις τόν οα΄ Ψαλμόν	$\frac{FR}{2}$	ΧΠ	270 x 220		213	-	Κπ. 62	D 392
12.	Γρηγορίου Θεολόγου, Λόγος	$\frac{FR}{8}$	ΧΠ	200x190, 255x190/195		-	-	Κπ. 68	D 403
13.	Βαρλαάμ και Ίωάσαφ	150	ΧΙ	200 x 160		186	86	Ρπ. 56	ΕΒΕ 2497
14.	Ίωάννου Σχολαστικού, Κλίμαξ	267	ΧΙ-ΧΠ	210 x 150		-	184	Ρπ. 58	ΕΒΕ 2566
15.	Άββα Δωροθέου, Διδασκαλία	$\frac{90}{69 + 21^x}$	ΧΙΠ	220 x 160		183	85	Ρπ. 53	ΕΒΕ 2517

α/α	ΠΕΡΙΕΧΟΜΕΝΟ	ΦΥΛΛΑ	ΧΡΟΝΟΛ.	ΔΙΑΣΤΑΣΕΙΣ	ΧΡΙΣΤΟΦΟΡΟΣ	ΒΡΟΙ	ΣΕΡΡΩΝ	ΣΙΣ	ΕΝΤΟΠΙΣΜΟΣ
16.	Ίατροσόφιοι, Διαίρεσις σοφιστού Ίπποκράτους	$\frac{FR}{2φφ.}$	XIII-XIV	245 x 170		208	-	Κπ. 80	D 394
17.	Άντιφρηγνικό κείμενο	$\frac{FR}{2}$	XII	255 x 155/95		-	-	Κπ. 71	D 399
18.	Λόγος έρμηνευτικός εις τό x. Ματθ.	$\frac{FR}{1}$	IX	290 x 200		247	-	Κπ. 46	D 398
19.	Μηνάιον (Τριώδ.)	$\frac{FR}{1}$	XIV	225 x 160		250		Κπ. 145	D 395
20.	Θεωρία Μουσικής	$\frac{FR}{4}$	XII	310 x 215		210	-	Κπ. 81	D 393
21.	Μηνάιον Δεκεμβρίου	$\frac{FR}{2}$	XII	200 x 135/40		248	-	Κπ. 140	D 396
22.	Κώδικας Α'	$\frac{σελ.}{332}$	XIV	190/192 x 130/132				-	Πράγα, Παν Βιβλ. έρ. XXVC9
23.	Έκλογαί χρήσιμοι (Σοφοκλέους x.δ.)	245	XI		Παπαγ. έρ. 5				

## ΙΙ. α. ΜΟΝΗΣ ΤΙΜΙΟΥ ΠΡΟΔΡΟΜΟΥ ΧΕΙΡΟΓΡΑΦΑ ΧΑΡΤΩΑ Α' ΜΕΓΕΘΟΥΣ

α/α	ΠΕΡΙΕΧΟΜΕΝΟ	ΦΥΛΛΑ	ΧΡΟΝΟΑ.	ΔΙΑΣΤΑΣΕΙΣ	ΜΟΝΗΣ	ΒΡΟΙ	ΣΕΡΡΩΝ	ΣΙΣ	ΕΝΤΟΠΙΣΜΟΣ
1.	Παλαιά Διαθήκη και έρμηνεία.	287	XIII	350 x 260	α1	222	101	Pχ. 1	ΕΒΕ 2410
2.	Παλαιά Διαθήκη και 50 Λόγοι Εύεργετηνού	423	XV 1458	220 x 135	α	468	205	Pχ. 2	ΕΒΕ 2595
3.	Ψαλτήριον μετά ώδων	283.1	XIV 1340	275 x 200	α	297	116	Pχ. 3	ΕΒΕ 2478
4.	Ευαγγελιστήριον	1.254	XV 1454	280 x 205	α	417	130	Pχ. 71	ΕΒΕ 2642
5.	Μ. Βασιλείου και Αδγουστίνου Ίππώνος έργα	326	XV+XIV	295 x 215	α5	420	133	Pχ. 23	ΕΒΕ 2463
6.	Γρηγορίου Θεολόγου, Λόγοι (52)	1.284.1	XIV	400 x 285	α	18	BAN 459	Kχ. 102	D 219
7.	Ίω. Χρυσοστόμου, εις κ. Ματθ. μζ' -πδ'	278	XIV	280 x 190	α	402	108	Pχ. 20	ΕΒΕ 2475
8.	Ίω. Χρυσοστόμου Όμιλια, εις τας Πράξεις κβ' - μγ'	181	XIII+XIV	285 x 205	α	296	115	Pχ. 19	ΕΒΕ 2476
9.	Μ. Βασιλείου, Άσκητικά και Ήθικά	219	XIV	280 x 195	α	298	117	Pχ. 22	ΕΒΕ 2477
10.	Διαφόρων πατέρων κεράλαια Θεολογικά	326	XIV	275 x 195	α10	299	118	Pχ. 27	ΕΒΕ 2469
11.	Ίωάννης της Κλίμακος	309	XIV 1342	280 x 205	α11	286	113	Pχ. 25	ΕΒΕ 2466
12.	Ίωάννου της Κλίμακος κ.ά.	307	XIV	295 x 220	α12	411	126	Pχ. 28	ΕΒΕ 2640
13.	Διον. Άρεοπαγίτου, «Περί ούρανίου ιεραρχίας»	308.1	XIV	300 x 215	α	419	132	Pχ. 26	ΕΒΕ 2636
14.	Θεοδ. Προδρόμου, Έφήγησις εις τούς Κανόνας...	212	XIII	275 x 195	α	300	119	Pχ. 41	ΕΒΕ 2479
15.	Μαξιμου Πελοπον., Κυριακοδρόμιον	170	XVIII	333 x 210	α	227	105	Pχ. 38	B.M.A. 184
16.	Μαξιμου Πελοπον., Κυριακοδρόμιον και μετρ. Λόγων Μ. Βασιλείου	III.331	XVII 1624	305 x 205	α	424	159	Pχ. 32	ΕΒΕ 2459
17.	Μαξιμου Πελοπον., Κυριακοδρόμιον και μετρ. Λόγων Μ. Βασιλείου	472	XVII 1624	305 x 205	α	235	111	Pχ. 33	ΕΒΕ 2461

α/α	ΠΕΡΙΕΧΟΜΕΝΟ	ΦΥΛΑΑ	ΧΡΟΝΟΛ.	ΔΙΑΣΤΑΣΕΙΣ	ΜΟΝΗΣ	ΒΡΟΙ	ΣΕΡΡΟΝ	ΣΙΣ	ΕΝΤΟΠΙΣΜΟΣ
18.	Παλλαδίου, Λευσαϊκών κ.ά. πατέρων έργα	263	XV 1423		α	428	137	Ρχ. 50	ΕΒΕ 2638
19.	Παλλαδῶ, Λόγοι (κατά Τουδαίων)	99.11	XVII	330 x 200	α18	228	106	Ρχ. 36	ΕΒΕ 2416
20.	Πανηγυρικών και Βίοι άγγίων	330	XIV	285 x 195	α19	423	135	Ρχ. 12	ΕΒΕ 2482
21.	Πανηγυρικών	301	XIV	390 x 275/80	α20	-	Σερ.100/ BAN III 615	Κχ. 5	D 50
22.	Πανηγυρικών	320	XIV-XV	335 x 250	α	223	Σερ.102/ BAN 614	Κχ. 4	D 134
23.	Πανηγυρικών Δεκ.-Φεβρουαρίου	233	XIII	325 x 230	α22	226	104	Ρχ. 14	ΕΒΕ 2433
24.	Πανηγυρικών	401	XIV	270 x 200	α23	295	114	Ρχ. 16	ΕΒΕ 2471
25.	Πατριικών	294	XIV	285 x 200	α	418	Σερ.131/ BAN III 441	Κχ. 1	D 22
26.	Γεροντικών «Παράδεισος»	288	XIV	280 x 215	α	413	128	Ρχ. 49	ΕΒΕ 2467
27.	Πατριικών	410	XIV	275 x 190	α26	418	Σερ.103/ III 824	-	D 334
28.	Λόγος έγκωμιαστικός εις τον βίον... Χαρίτωνος	16.1	XIX	360 x 255	BAN (7)*	102	102	Ρχ. 17	ΕΒΕ 2481
29.	Συναξάριον Σεπτ.-Φεβρουαρίου	341	XIV	280 x 200	α	410	125	Ρχ. 91	ΕΒΕ 2434
30.	Συναξάριον Μαρτ.-Αυγούστου	211	XIV	280 x 215	α	408	123	Ρχ. 87	ΕΒΕ 2435
31.	Βίοι και μαρτύρια άγγίων Όκτωβρίου	402.1	XIV	285 x 195	α30	303	121	Ρχ. 8	ΕΒΕ 2421
32.	* Νοεμβρίου	402.11	XIV-XV	270 x 190	α31	478	110	Ρχ. 9	ΕΒΕ 2470
33.	Βίοι άγγίων Δεκεμβρίου	451	XV 1426	280 x 190	α32	479	122	Ρχ. 10	ΕΒΕ 2639
34.	Βίοι και μαρτύρια άγγίων (15-31 Ίαν.)	261	XIV	315 x 230	α33	230	109	Ρχ. 11	ΕΒΕ 2462
35.	Ίατροσοφικών	304	XVIII 1795	325 x 220	α	-	(Σερ.130) BAN III 816	-	D 352
36.	Δωροθέου Μονεμβασίας, Χρονικών	345	XVI p. 1570	285 x 205	α	429	Σερ.138/ BAN 464	Κχ. 124	D 307



α/α	ΠΕΡΙΕΧΟΜΕΝΟ	ΦΥΛΛΑ	ΧΡΟΝΟΛ.	ΔΙΑΣΤΑΣΕΙΣ	ΜΟΝΗΣ	ΒΡΟΙ	ΣΕΡΡΩΝ	ΣΙΣ	ΕΝΤΟΠΙΣΜΟΣ
37.	Νομικών	205.ΙΙ	XIV	265 x 205	α	434	140	Ρχ. 51	ΕΒΕ 2483
38.	Ίωάννου Κρητικού, Νομοκάνων	120	XIX	290 x 195	α	239	BAN 451	Κχ. 17	D 330
39.	Λειτουργικά	329	XIV 1333;	285 x 200	α	409	124	Ρχ. 98	ΕΒΕ 2465
40.	Λειτουργικά	44.V	XVIII 1717	270 x 195	α	307	166	Ρχ. 85	ΕΒΕ 2436
41.	Λειτουργικά και Τάξεις χειροτονιών	96.IV	XVII 1634	265 x 205	α	308	165	Ρχ. 83	ΕΒΕ 2438
42.	Λειτουργικά	III.49.IV	XVII	265 x 190	α	306	BAN III 641	Κχ. 109	D 64
43.	Παρακλητική	267	XV-XVI	320 x 210	α	232	107	Ρχ. 133	ΕΒΕ 2637
44.	Παρακλητική	245	XIV-XV	295 x 220	α	416	129	Ρχ. 122	ΕΒΕ 2460
45.	Μηναίων Δεσ.	168.I	XVI 1555	305 x 210	α	425	136	Ρχ. 93	ΕΒΕ 2480
46.	Μηναίων Αύγ.	270	XIV	290 x 175	α	302	120	Ρχ. 89	ΕΒΕ 2422
47.	Μηναίων Όκτ. 11-31	114	XIV	270 x 195	α	312	BAN III 533	Κχ. 35	D 186
48.	Συναχτήριον	279	XIV	265 x 200	α	309	167	Ρχ. 102	ΕΒΕ 2413
49.	Κατάστιχον Μονής Προδρόμου	III.466	XIX 1856-1882	350 x 215	α	-	BAN I 672	Κχ. 70	D 79
50.	Νέος Μέγας Κώδιξ	II.510.I	XIX 1877-1888	440 x 300 340 x 270	α	-	BAN III 673	-	D 375
51.	Κώδιξ Μονής Προδρόμου	173	XIX 1850-1862	420 x 270	α	-	BAN III 676	-	D 377
52.	Άντίγραφον έπιστολών Μονής Προδρόμου	451	XIX 1820-1866	285 x 195	α	-	BAN I 675	-	D 147
53.	Άναγραφαι έπιστήμων έγγράφων από 1877	I.122.I	XIX 1877-1883	390 x 290	α	-	BAN II 677	-	D 113

α/α	ΠΕΡΙΕΧΟΜΕΝΟ	ΦΥΛΛΑ	ΧΡΟΝΟΛ.	ΔΙΑΣΤΑΣΕΙΣ	ΜΟΝΗΣ	ΒΡΟΙ	ΣΕΡΡΩΝ	ΣΙΣ	ΕΝΤΟΠΙΣΜΟΣ
54.	Μεταφράσεις Σουλτανικών μπερατίων	387	XIX 1870	360 x 240	α	-	BAN III 826	-	D 379
55.	'Αντίγραφα επιστολών Μονής Προδρόμου	226	XIX 1844-1880	360 x 260	α	-	BAN III 825	-	D 378
56.	Κώδιξ Μονής Προδρόμου	294	XIX 1846	395 x 280	α	-	BAN II 674	-	D 376
57.	'Αντίγραφα επιστολών Μονής Προδρόμου	34	XIX 1887	340 x 235	α	-	BAN III 827	-	D 380
58.	Παρηρησία Μονής Προδρόμου	1.332	XIX 1809-1891	295 x 205	α	-	BAN II 683	-	D 40
59.	Χαρτουλάριον Β'	295 σελ.	XIV 1374?	285 x 205	α	-	BAN I 671	-	D 80

## Π. β. ΜΟΝΗΣ ΤΙΜΙΟΥ ΠΡΟΔΡΟΜΟΥ ΧΕΙΡΟΓΡΑΦΑ ΧΑΡΤΩΑ Β' ΜΕΓΕΘΟΥΣ

α/α	ΠΕΡΙΕΧΟΜΕΝΟ	ΦΥΛΛΑ	ΧΡΟΝΟΛ.	ΔΙΑΣΤΑΣΕΙΣ	ΜΟΝΗΣ	ΒΡΟΙ	ΣΕΡΡΩΝ	ΣΙΣ	ΕΝΤΟΠΙΣΜΟΣ
1.	Ψαλτήριον μετά φθδών	185	XVI	205 x 145	β1	509	249	Pχ. 4	ΕΒΕ 2586
2.	Πραξάποστολος	277.III	XIV	220 x 145	β2	483	227	Pχ. 6	ΕΒΕ 2450
3.	Τετραεσάγγελον	299	XIV 1359	215 x 140	β3	443	143	Pχ. 5	ΕΒΕ 2606
4.	Τετραεσάγγελον	231.III	XVII 1623	205 x 145	β4	460	154	Pχ. 7	ΕΒΕ 2408
5.	Ίω. Χρυσοστόμου εις x. Ματθ. α'-λζ'	349	XVII	200 x 155	β	363	192	Pχ. 21	ΕΒΕ 2404
6.	Σύμμεων Μεταφράσσης, Λόγοι διάφοροι	1.690.I	XIX 1802	200 x 150	β	510	250	Pχ. 37	ΕΒΕ 2593
7.	Έφραίμ Σύρου, Λόγοι	263.VII	XVII 1629	190 x 135	β7	345	182	Pχ. 34	ΕΒΕ 2418
8.	Θεοδώρου Στουδίτου	171	XIII 1291	255 x 170/80	β	317	<u>BAN</u> 469	Kχ. 6	D 222
9.	Θεοδώρου Στουδίτου, Κατηχήσεις	139	XVII 1651	210 x 150	β	354	187	Pχ. 35	ΕΒΕ 2609
10.	Ίωάννου Σχολαστικού, Κλίμαξ	274	XIV	230 x 155	β	481	225	Pχ. 29	ΕΒΕ 2621
11.	Ίωάννου Σχολαστικού, Κλίμαξ	253	XV	220 x 145	β	496	240	Pχ. 30	ΕΒΕ 2616
12.	Λόγοι και έκλογή νηπτικών πατέρων	265	XIV	230 x 140	β	497	241	Pχ. 44	ΕΒΕ 2623
13.	Λόγοι άσκητικοί και νηπτικοί	204	XIV	215 x 140	β	344	183	Pχ. 42	ΕΒΕ 2427
14.	Βίοι άγιων (δημώδη)	98	XVII	155 x 105	β33	No 199	199	Pχ. 13	ΕΒΕ 2409
15.	Τοπικό Μονής Προδρόμου	II.40.II	XVIII	190 x 135	β16		257	Pχ. 74	ΕΒΕ 2587
16.	Κεφ. Θεολογικά κατά Λατίνων	385	XIV-XV	220 x 145	β17	368	195	Pχ. 40	ΕΒΕ 2583
17.	Σύμμεικτα Θεολογικά	1.203.I	XVII, XVIII	205 x 150	β	-	Σεφ. 130/ <u>BAN</u> III 789	-	D 353
18.	Σύμμεικτα Θεολογικά	327	XIV	205 x 150	β	333	177	Pχ. 48	ΕΒΕ 2429

α/α	ΠΕΡΙΕΧΟΜΕΝΟ	ΦΥΛΛΑ	ΧΡΟΝΟΛ.	ΔΙΑΣΤΑΣΕΙΣ	ΜΟΝΗΣ	ΒΡΟΙ	ΣΕΡΡΩΝ	ΣΙΣ	ΕΝΤΟΠΙΣΜΟΣ
19.	Σύμμεικτα Ασκητικά	159	XVI-XVII	155 x 105	β	469	251	Pχ. 47	ΕΒΕ 2420
20.	Πανηγυρικών	222	XIV	225 x 155	β21	484	228	Pχ. 43	ΕΒΕ 2449
21.	Λόγοι διαφόρων πατέρων	199	XIII	260 x 170	β22	318	161	Pχ. 15	ΕΒΕ 2628
22.	Λόγοι πατέρων, ασκητικά διηγήσεις	344	XIII-XIV	225 x 155	β23	451	146	Pχ. 46	ΕΒΕ 2612
23.	Πανηγυρικών	335	XIV	220 x 135	β24	452	147	Pχ. 45	ΕΒΕ 2634
24.	Βίοι αγίων, απόκρυφες διηγήσεις	278	XIV	215 x 140	β25	453	148	Pχ. 39	ΕΒΕ 2605
25.	Θεοφίλου Κορυδαλλέως κ.ά. έργα	II.337.Π	XVII 1691	215 x 160	β	499	224	Pχ. 62	ΕΒΕ 2631
26.	Λατινική γραμματική	II.70.Π	XIX	190 x 120	β	-	BAN III 775	-	D 301
27.	Βιβλίων χρονογραφικών	III.283	XVII 1610	210 x 150	β	498	Σερ. 199/ BAN I 522	Κχ. 120	D 215
28.	Χρονογράφος	293.Ι	XVII 1626	205 x 145	β	-	131	Pχ. 61	ΕΒΕ 2501
29.	Νομοκάνονον πάνω πλουσιώτατον	129	XVII	205 x 145	β	331	169	Pχ. 58	ΕΒΕ 2431
30.	Νομοκανονικόν	1021 σ.	XVII-XVIII	200 x 140	β	334	178	Pχ. 57	ΕΒΕ 2439
31.	Νομοκανόνονον πάνω πλουσιώτατον	155.Ι	XVIII	160 x 105	β32	(No 236)	236	Pχ. 60	ΕΒΕ 2445
32.	Νομοκάνων	I.162.Ι	XVIII	195 x 130	β	-	Σερ. 123/ BAN 786	-	D 241
33.	Έξομολογητάριον	III.118.ΙΙΙ	XV	190 x 125	β	410	100	Pχ. 127	ΕΒΕ 2503
34.	Νομοκάνων (Έξομολογητάριον)	155	XVII 1697	185 x 125	β	513	219	Pχ. 55	ΕΒΕ 2597
35.	Μανουήλ Μαζαξού, Νομοκάνων	305.VI	XVIII 1765	220 x 155	β	461	151	Pχ. 59	ΕΒΕ 2426
36.	Νομοκάνων και Άγισματάριον	145	XVII 1641	150 x 095	β38;	-	138	Pχ. 78	ΕΒΕ 2474

α/α	ΠΕΡΙΕΧΟΜΕΝΟ	ΦΥΛΛΑ	ΧΡΟΝΟΛ.	ΔΙΑΣΤΑΣΕΙΣ	ΜΟΝΗΣ	ΒΡΟΙ	ΣΕΡΡΩΝ	SIS	ΕΝΤΟΠΙΣΜΟΣ
37.	Μανουήλ Μαλαξού, Νομοκάνων	399.VI	XVII	215 x 140	β	332	170	Pχ. 53	ΕΒΕ 2437
38.	Μανουήλ Μαλαξού, Νομοκάνων	245	XVII 1622	210 x 150	β	330	168	Pχ. 54	ΕΒΕ 2440
39.	Μανουήλ Μαλαξού, Νομοκάνων	114	XVIII	210 x 150	β	-	Σερ. 131/ BAN III 766	-	D 97
40.	Μανουήλ Μαλαξού, Νομοκάνων	374.III	XVI	205 x 145	β	384	203	Pχ. 56	ΕΒΕ 2610
41.	Μανουήλ Μαλαξού, Νομοκάνων	121	XVIII	200 x 145	β	366	BAN III 465	Pχ. 18	D 294
42.	Μανουήλ Μαλαξού, Νομοκάνων	I.202.I	XIX	200 x 150	β	359	BAN III 528	Kχ. 19	D 345
43.	Μανουήλ Μαλαξού, Νομοκάνων	II.202.III	XVIII	990 x 145	β	361	BAN III 530	Kχ. 20	D 286
44.	Μανουήλ Μαλαξού, Νομοκάνων	IV.243.V	XVIII 1781	210 x 140	β	-	BAN III 755	-	D 82
45.	Μηνάτων Όκτωβρίου	179.I	XV 1419	280 x 195	β46	432	139	Pχ. 92	ΕΒΕ 2468
46.	Μηνάτων Άπριλίου	1.187	XVI 1502	220 x 140	β	-	BAN III 692	-	D 4
47.	Έκλογή μηνάτων Σεπτ.-Δεκεμβρίου	435	XVI	215 x 150	β	488	232	Pχ. 132	ΕΒΕ 2448
48.	Μηνάτων Ίαν.-Φεβρουαρίου	320	XIV	215 x 140	β	328	176	Pχ. 90	ΕΒΕ 2430
49.	Μηνάτων Νοεμβρίου	III.386.II	XVI	210 x 150	β	-	194	Pχ. 94	ΕΒΕ 2594
50.	Έκλογή μηνάτων Σεπτ.-Ίανουαρίου	343	XVI	210 x 135	β	485	229	Pχ. 82	ΕΒΕ 2457
51.	Μηνάτων Απριλίου	1.308.I	XIV	205 x 125	β	494	238	Pχ. 88	ΕΒΕ 2617
52.	Τριώδιον και Μηνάτων	291	XVI	215 x 145	β	489	233	Pχ. 99	ΕΒΕ 2455
53.	Εύχολόγιον	271	XIV	210 x 130	β	370	200	Pχ. 76	ΕΒΕ 2573
54.	Εύχολόγιον	195.I	XIV	195 x 130	β	342	193	Pχ. 75	ΕΒΕ 2407



α/α	ΠΕΡΙΕΧΟΜΕΝΟ	ΦΥΛΛΑ	ΧΡΟΝΟΛ.	ΔΙΑΣΤΑΣΕΙΣ	ΜΟΝΗΣ	ΒΡΟJ	ΣΕΡΡΩΝ	ΣΙΣ	ΕΝΤΟΠΙΣΜΟΣ
55.	Ύμνοι, Κανόνες, Εύχες	II.318.Π	XVII 1614	190 x 115	β58	518	223	Pχ. 77	EBE 2598
56.	Τυπικόν Ύεροσολύμιον όσιου Σάββα	340	XIV		β	492	-	Pχ. 122	;
57.	Τυπικόν Ύεροσολύμιον όσιου Σάββα	250	XIV 1372	215 x 140	β	502	243	Pχ. 73	EBE 2570
58.	Άκολουθία όσιου Μακαρίου (9 Ύαν.)	48.Π	XIX	235 x 170	β	-	103	Pχ. 97	EBE 2472
59.	Άκολουθία άγιου Μοδέστου	I.48.Ι	XVIII	215 x 155	β	358	190	Pχ. 95	EBE 2615
60.	Άκολουθία άγιου Μοδέστου	58	XVII	205 x 145	β	514	220	Pχ. 96	EBE 2581
61.	Κώδ. πολυμετρητή λειτουργικός	547.Ι	XV 1460	215 x 135	β	493	237	Pχ. 125	EBE 2630
62.	3 Λειτουργία	107	XVI 1548	220 x 155	β	503	198	Pχ. 81	EBE 2400
63.	Λειτουργία	63	XVII	215 x 140	β	-	BAN III 733	-	D 14
64.	3 Λειτουργία	98	XVI 1532	210 x 140	β	475	206	Pχ. 80	EBE 2582
65.	3 Λειτουργία	77	XVI	205 x 150	β	508	248	Pχ. 86	EBE 2569
66.	Λειτουργία Μ. Βασιλείου	37.Ι	XVI	190 x 145	β	387	208	Pχ. 84	EBE 2624
67.	Λειτουργία	72	XV-XVI, XVI, XVII	155 x 105	β	-	Σερ. 98/ III 738	-	D 7
68.	Σύμμεικτος μουσικός κώδ.	581	XIV-XV	220 x 135	β	326	175	Pχ. 129	EBE 2411
69.	Μουσικός κώδ.	330	XIV+XV 1352	220 x 135	β	491	235	Pχ. 123	EBE 2599
70.	Μουσική Άνθολογία	960σ.	XVIII	212 x 159	β	457	152	Pχ. 134	EBE 2611
71.	Μουσική Άνθολογία	130.Π	XIX	220 x 160	β	335	179	Pχ. 143	EBE 2424
72.	Μουσική Άνθολογία	380	XVIII	165 x 110	β	-	BAN III 820	-	D 355

α/α	ΠΕΡΙΕΧΟΜΕΝΟ	ΦΥΛΛΑ	ΧΡΟΝΟΛ.	ΔΙΑΣΤΑΣΕΙΣ	ΜΟΝΗΣ	ΒΡΟΙ	ΣΕΡΡΩΝ	ΣΙΣ	ΕΝΤΟΠΙΣΜΟΣ
73.	Μουσική Άνθολογία	237	XVIII	170 x 110	β	393	BAN 487	Κχ. 70	D 310
74.	'Ανθολογία (Πέτρου Λαμπταδαρίου)	1.356.1	XIX	165 x 110	β	-	BAN III 727	-	D 19
75.	'Ανθολογία (Πέτρου Λαμπταδαρίου)	III.58.III	XIX	150 x 105	β	-	Σερ. 128 BAN III 726	-	D 11
76.	'Ανθολογία Παπαδινής (Πέτρου Πελοποννησ.)	307.VI	XIX 1817	235 x 175	β	467	158	Ρχ. 147	ΕΒΕ 2417
77.	'Ανθολογία Παπαδινής (Πέτρου Πελοποννησ.)	237.VI	XIX	225 x 155	β	465	157	Ρχ. 140	ΕΒΕ 2428
78.	'Ανθολογία Παπαδινής (παλαιάς γραφής)	282	XIX	230 x 165	β	464	156	Ρχ. 139	ΕΒΕ 2432
79.	Παπαδική	184	XIV	195 x 135	β	512	218	Ρχ. 120	ΕΒΕ 2600
80.	Παπαδική	II.250.XVI	XVIII	230 x 165	β	504	244	Ρχ. 156	ΕΒΕ 2632
81.	Παπαδική	56	XIV	220 x 150	β	337	172	Ρχ. 105	ΕΒΕ 2454
82.	Παπαδική	238	XIV	220 x 145	β	487	231	Ρχ. 121	ΕΒΕ 2456
83.	Παπαδική	232	XIV 1336	220 x 140	β	490	234	Ρχ. 119	ΕΒΕ 2458
84.	Παπαδική	468	XV 1453	220 x 145	β	455	150	Ρχ. 128	ΕΒΕ 2406
85.	Παπαδική	364	XV	215 x 140	β	454	149	Ρχ. 109	ΕΒΕ 2444
86.	Παπαδική	329	XV	215 x 140	β	456	151	Ρχ. 110	ΕΒΕ 2401
87.	Παπαδική	219	XVIII-XIX	215 x 145	β	511	217	Ρχ. 155	ΕΒΕ 2614
88.	Παπαδική	III.274.VII	XVIII	210 x 160	β	352	186	Ρχ. 144	ΕΒΕ 2619
89.	Παπαδική	292	XVIII	170 x 120	β	396	212	Ρχ. 151	ΕΒΕ 2575
90.	Παπαδική	374	XIX	170 x 110	β	398	214	Ρχ. 154	ΕΒΕ 2580
91.	Παπαδική	417	XIX	155 x 105	β	391	210	Ρχ. 141	ΕΒΕ 2596
92.	'Ανθολογία Στυχηραρίου (νέου αυστηρίματος)	280.1	XIX	225 x 155	β	357	189	Ρχ. 160	ΕΒΕ 2568

α/α	ΠΕΡΙΕΧΟΜΕΝΟ	ΦΥΛΛΑ	ΧΡΟΝΟΛ.	ΔΙΑΣΤΑΣΕΙΣ	ΜΟΝΗΣ	ΒΡΟΙ	ΣΕΡΡΕΝ	ΣΙΣ	ΕΝΤΟΠΙΣΜΟΣ
93.	*Αυθολογία Στιχηράριου	216.X	XVIII	215 x 165	β	329	181	Pχ. 145	EBE 2443
94.	*Αυθολογία Στιχηράριου	1.336.I	XVIII 1715	215 x 155	β	476	207	Pχ. 136	EBE 2572
95.	Στιχηράριον (Πασαδική)	423	XV (XVI)	223 x 145	β	446	145	Pχ. 111	EBE 2622
96.	Στιχηράριον	242	XIV	250 x 195	β	439	141	Pχ. 100	EBE 2490
97.	Στιχηράριον (Χρυσάφου τού Νέου)	297.II	XVIII	250 x 190	β	316	163	Pχ. 114	EBE 2625
98.	Στιχηράριον (Γερμανού Ν. Πατρών)	II.806.II	XVIII	230 x 165	β	505	245	Pχ. 116	EBE 2633
99.	Στιχηράριον	82	XIV	225 x 150	β	338	173	Pχ. 106	EBE 2442
100.	Στιχηράριον	304	XIV	225 x 145	β	482	226	Pχ. 108	EBE 2447
101.	Στιχηράριον (Γερμανού Π. Πατρών)	464	XVIII	220 x 165	β	486	230	Pχ. 115	EBE 2453
102.	Στιχηράριον	148	XIV	220 x 150	β	339	180	Pχ. 107	EBE 2425
103.	Στιχηράριον	277	XVIII	215 x 160	β	511	217	Pχ. 155	EBE 2618
104.	Στιχηράριον	I.443.I	XVIII	215 x 160	β	375	201	Pχ. 112	EBE 2620
105.	Στιχηράριον (Γερμανού Ν. Πατρών)	504.III	XIX	215 x 155	β <sup>95</sup> ;	501	242	Pχ. 118	EBE 2613
106.	Στιχηράριον	277.II	XIV 1367	215 x 145	β	445	144	Pχ. 101	EBE 2607
107.	Στιχηράριον (Γερμανού Ν. Πατρών)	206	XVIII	205 x 150	β	506	246	Pχ. 113	EBE 2584
108.	Στιχηράριον ('Ιαν.-Αύγ.)	302	XVIII	165 x 105	β	392	211	Pχ. 117	EBE 2576
109.	Κοντακάριον (μουσ.)	467	XIV	215 x 150	β	379	202	Pχ. 130	EBE 2405
110.	Θεοσοκάριον (Παύλου 'Αμορίου)	300	XIV	210 x 135	β	480	204	Pχ. 124	EBE 2571
111.	Δοξαστάριον Τριωδ. καί Πεντηκοστοσταρίου ('Ιακώβου Πρωτοφάλλτου)	189.XIV	XIX 1832	210 x 150	β	368	174	Pχ. 6	EBE 2451
112.	Μαθηματάριον (Πέτρου Μπερεκέτη)	II.250.VI	XVIII	260 x 190	β	310	164	Pχ. 142	EBE 2627
113.	Μαθηματάριον (μουσ.)	299	XIV	225 x 150	β	442	142	Pχ. 104	EBE 2500
114.	*Αναστασιματάριον (Χρυσάφου τού Νέου)	127	XVIII	160 x 115	β	516	222	Pχ. 152	EBE 2452

α/α	ΠΕΡΙΕΧΟΜΕΝΟ	ΦΥΛΑΑ	ΧΡΟΝΟΛ.	ΔΙΑΣΤΑΣΕΙΣ	ΜΟΝΗΣ	ΒΡΟJ	ΣΕΡΡΩΝ	ΣΙΣ	ΕΝΤΟΠΙΣΜΟΣ
115.	'Αναστασιματάριον (νέας γραφής)	167.V	XIX 1829	225 x 170	β	356	188	Pχ. 148	EBE 2629
116.	'Αναστασιματάριον	83	XVIII	215 x 160	β	-	Σερ. 125/ BAN III 720	-	D 101
117.	'Αναστασιματάριον	292	XIX	170 x 115	β	400	216	Pχ. 159	EBE 2602
118.	'Αναστασιματάριον και 'Ανθολ. Παπαδικής	300	XVIII 1770	170 x 110	β	515	221	Pχ. 138	EBE 2446
119.	'Αναστασιματάριον και Δοξατάριον	XII. + σ. 752 + σ. 608	XIX	170 x 115	β	-	259	Pχ. 150	EBE 2601
120.	'Αχάθλατος 'Υμνος (μουσ. χρ.)	373	XV/1463	215 x 140	β	495	239	Pχ. 126	EBE 2604
121.	Κανόνες νεκρώσιμου, Πρόβλεση	88.VII	XVIII 1775	255 x 180	β	315	162	Pχ. 137	EBE 2626
122.	Χριστοφόρου πρωτοσυγγ. Σεργίου, 'Ασματική 'Ακολουθία κτήτορος Μ. Προδρόμου	16.II	XIX 1805	220 x 160	β	336	171	Pχ. 146	EBE 2441
123.	Παρησια Μονής Προδρόμου	σ. 438.II	XVIII-XX 1480-1915	235 x 180	β	-	BAN II 674	-	D 161
124.	Βραβείον Μονής Προδρόμου	25	XVII-XVIII	215 x 155	β	507	247	Pχ. 63	EBE 2585
125.	Βραβείον Μονής Προδρόμου	III.191	XVIII-XIX 1760-1818	210 x 170	β	-	BAN I 681	-	D 148
126.	'Ακολουθία κτήτορος Μ. Προδρόμου	II.27.I	XVIII-XIX	240 x 180	β	-	BAN III 753	-	D 74
127.	Κανόνες παρακλητικοί εις Τ. Πρόδρομον	IV.70.II	XVIII 1775	225 x 170	β	-	Σερ. 134/ BAN III 714	-	D 100
128.	Κανόνες παρακλητικοί εις Τ. Πρόδρομον	52.IV	XIX	215 x 160	β	-	BAN III 715	-	D 98
129.	Τυπικόν Μονής 'Αγίου 'Ιωάννου Προδρόμου	σ. 126	1835	215 x 160	β	-	(340)	Kχ. 114	D 184
130.	'Ερμηγεία ζωγραφικής τέχνης	I.58	XIX	195 x 145	β	-	-	-	D 381

α/α	ΠΕΡΙΕΧΟΜΕΝΟ	ΦΥΛΛΑ	ΧΡΟΝΟΛ.	ΔΙΑΣΤΑΣΕΙΣ	ΜΟΝΗΣ	ΒΡΟΙ	ΣΕΡΡΩΝ	ΣΙΣ	ΕΝΤΟΠΙΣΜΟΣ
131.	Κων. Κούμα, Ιστορία	σ. 44 + 87	XIX 1873	210 x 165	β	360	191	Ρχ. 64	ΕΒΕ 2412
132.	Βενζέλου-Λάνδερφ, Χημεία (πανεπ. σημ.)	156	XIX	230 x 165	β	-	256	Ρχ. 65	ΕΒΕ 2592
133.	Κων. Κοντορόνου, Έκκλ. Ιστορία	σ. 784, VIII	XIX 1857-58	225 x 155	β	-	196	Ρχ. 66	ΕΒΕ 2402
134.	Στ. Κουμανούδου, Σημειώσεις Ρωμικάιης, Έλ-ληνικάς Ιστορίας	163	XIX	230 x 165	β	-	252	Ρχ. 67	ΕΒΕ 2588
135.	Φιλίππου Ίωάννου, Μεταφρασική (πανεπ. σημ.)	112	XIX	230 x 160	β	-	253	Ρχ. 68	ΕΒΕ 2589
136.	Φιλίππου Ίωάννου, Φιλολοφία (πανεπ. σημ.)	127	XIX	220 x 175	β	-	254	Ρχ. 69	ΕΒΕ 2590
137.	Σημειώσεις πανεπιστημιακαί - διάφοροι	112	XIX	230 x 165	β	-	256	Ρχ. 70	ΕΒΕ 2591



## III. ΜΟΝΗΣ ΘΕΟΤΟΚΟΥ ΑΧΕΙΡΟΠΟΙΗΤΟΥ (ΚΟΣΙΝΙΤΣΑΣ) ΧΕΙΡΟΓΡΑΦΑ ΠΕΡΓΑΜΗΝΑ

α/α	ΠΕΡΙΕΧΟΜΕΝΟ	ΦΥΛΛΑ	ΧΡΟΝΟΛ.	ΔΙΑΣΤΑΣΕΙΣ	ΒΙΒΛΙΟΘΗΚΗ ΣΗΜΕΡΑ	ΒΡΟJ	ΒΑΝ	ΣΙΣ	ΚΑΤΑΤΑΞΗ ΠΑΠ.-ΚΕΡ.
1.	Δανιήλ: Όρασεις (Προφητεία)	216	XII			108	-	Κπ. 108	K 36
2.	Γιώβ: Έρμ. σεμιά και Ψαλτήριον	238	X	308/312 x 226/232	Πράγα, Παν. Βιβλ. άρ. XXV B3				K 22
3.	Ψαλτήριον	274	X	245 x 190					K 125
4.	Υπόμνημα εις Ψαλμούς	4	XIII	225 x 155	D 389	263	-	Κπ. 5	K
5.	Ψαλτήριον	186	XIV	210 x 140	D 173	171	III 576	Κπ. 1	K
6.	Ψαλτήριον με υπόμνημα	4	XIII	195 x 150	D 117	215	II 643	Κπ. 4	K
7.	Ψαλτήριον	168	XIII	160 x 125	D 243	197	III 548	Κπ. 2	K
8.	Ψαλμοί μετά των φθόν	8	XIII	155 x 120	D 120	249	649	Κπ. 120	K
9.	Ψαλτήριον με υπόμνημα	238	XII, XIV	130 x 110	D 238	199	II 515	Κπ. 3	K
10.	Κανή Διαθήκη με υπόμνημα	198	XIII	310 x 230	Durham, Duke Un. 1				K 60
11.	Κανή Διαθήκη με σχόλια	339	IX-X	266/275 x 168/178	Maywood, Th. Sem. Gr. 152				K 124
12.	Κανή Διαθήκη	269	XII 1125	190 x 145	D 358	163	1512	Κπ. 6	K 216
13.	4 Εὐαγγέλια	388	X-XI	305/301 x 212/225	Πράγα, Παν. Βιβλ. άρ. XXV B7				K 58
14.	4 Εὐαγγέλια	350	XIV	290 x 220		77	-	Κπ. 25	K 59
15.	4 Εὐαγγέλια	134	XIV 1344	280 x 205	D 217	98	III 582	Κπ. 23	K 49
16.	4 Εὐαγγέλια	219	XI-XII	225 x 175	D 252	138	III 580	Κπ. 9	K 203
17.	4 Εὐαγγέλια	245	XIII-XIV	220 x 155	D 328	153	III 592	Κπ. 13	K 207
18.	4 Εὐαγγέλια	227	XIV	220 x 160	D 274	166	III 542	Κπ. 15	K 206
19.	4 Εὐαγγέλια	129	XI-XII	200 x 150	D 59	185	616	Κπ. 22	K 211

α/α	ΠΕΡΙΕΧΟΜΕΝΟ	ΦΥΛΛΑ	ΧΡΟΝΟΛ.	ΔΙΑΣΤΑΣΕΙΣ	ΒΙΒΛΙΟΘΗΚΗ ΣΗΜΕΡΑ	ΒΡΟΙ	ΒΑΝ	ΣΙΣ	ΚΑΤΑΤΑΞΗ ΠΑΠ.-ΚΕΡ.
20.	4 Εύαγγέλια	310	XIII	200 x 145	D 351	193	III 549	Κπ. 14	K 261
21.	4 Εύαγγέλια	285	XIII	195 x 175	D 251	179	III 578	Κπ. 21	K 230
22.	4 Εύαγγέλια	1.360.1	XIV	195 x 150	D 132	162	618	Κπ. 12	K 218
23.	4 Εύαγγέλια	211	XIII-XIV	195 x 145	D 281	176	III 579	Κπ. 19	K 214
24.	4 Εύαγγέλια	1.425	XIV	190 x 145	D 260	182	463	Κπ. 16	K 215
25.	4 Εύαγγέλια	316	X-XI	190 x 145	D 338	172	II 581	Κπ. 10	K 217
26.	4 Εύαγγέλια	1.271	XIII-XIV	185 x 135 ϕ	D 227	177	III 577	Κπ. 20	K 213
27.	4 Εύαγγέλια	225	XII	280 x 190	Princeton, Garrett 5				K
28.	4 Εύαγγέλια	234 + 8χ.	XIV	220 x 165		154	-	Κπ. 18	K 232
29.	4 Εύαγγέλια	164	XII	183 x 142	Princeton, Garrett 6				K
30.	4 Εύαγγέλια	315	XIII 1285	180 x 125	D 339	188	I 468	Κπ. 11	K 219
31.	4 Εύαγγέλια	221	XI	181 x 142		192	-	Κπ. 8	K 220
32.	4 Εύαγγέλια	309	IX	177/153 x 122/136	Cambridge, Παν. Βιβλ. add. αρ. 6594				K 375
33.	4 Εύαγγέλια	102	XIII-XIV	170 x 130	D 56	200	617	Κπ. 17	K 239
34.	4 Εύαγγέλια	199	IX	155 x 120		196	-	Κπ. 7	K 222
35.	Εύαγγελιστάριον	1.424	XIV 1378	360 x 280	D 212	2	II 511	Κπ. 94	K s.c.
36.	Εύαγγελιστάριον	399	XI	350 x 250/ 265	D 157	15	II 553	Κπ. 88	K 9
37.	Εύαγγελιστάριον	189	XIII	320 x 240	D 133	51	602	Κπ. 89	K 44
38.	Εύαγγελιστάριον	293	XII	313 x 242		63	-	Κπ. 86	K 47
39.	Εύαγγελιστάριον	200 + 2χ.	XIII-XIV	300 x 242	EBE 4.173	113	-	Κπ. 93	K 31
40.	Εύαγγελιστάριον	233	XI-XII	295 x 215	D 204	75	III 589	Κπ. 85	K 45
41.	Εύαγγελιστάριον	128	XIV	295 x 230	D 337	102	III 554	Κπ. 96	K 46

α/α	ΠΕΡΙΕΧΟΜΕΝΟ	ΦΥΛΛΑ	ΧΡΟΝΟΑ.	ΔΙΑΣΤΑΣΕΙΣ	ΒΙΒΛΙΟΘΗΚΗ ΣΗΜΕΡΑ	ΒΡΟJ	ΒΑΝ	ΣΙΣ	ΚΑΤΑΤΑΞΗ ΠΑΠ.-ΚΕΡ.
42.	Εὐαγγελιστάριον	2	ΙΧ-Χ	290 x 195 (295x170/190)	D 106	219	647	Κπ. 84	Κ
43.	Εὐαγγελιστάριον		ΧΙΙΙ	278 x 210		115		Κπ. 98	Κ 117
44.	Εὐαγγελιστάριον	1.249	ΙΧ	275 x 205	D 272	80	1 547	Κπ. 83	Κ 115
45.	Εὐαγγελιστάριον	184	ΧΙΙ,ΧΙΥ	275 x 205	D 150	99	555	Κπ. 95	Κ 118
46.	Εὐαγγελιστάριον	190	ΧΙΥ	270 x 205	D 92	100	601	Κπ. 90	Κ 116
47.	Εὐαγγελιστάριον	227	ΧΙ	270/80 x 220	D 216	97	III 588	Κπ. 87	Κ 372
48.	Εὐαγγελιστάριον (Ἀποστολοευαγγέλιον)	1	ΧΙΙΙ-ΧΙΥ	255 x 200	D 126	256	659	Κπ.109	Κ
49.	Εὐαγγελιστάριον	2	ΧΙΥ	260 x 200	D 125	259	658	Κπ. 92	Κ
50.	Εὐαγγελιστάριον		ΧΙΙΙ	258 x 186					Κ 119
51.	Εὐαγγελιστάριον		ΧΙΙΙ	253 x 199		113		Κπ. 93	Κ 114
52.	Εὐαγγελιστάριον	210.1	ΧΙ-ΧΙΙ	245 x 200	D 235	120	III 519	Κπ. 99	Κ 121
53.	Εὐαγγελιστάριον	189	ΧΙ	245/255 x 220//225	D 228	144	III 590	Κπ. 97	Κ 122
54.	Εὐαγγελιστάριον	1.302.1	ΧΙΙΙ-ΧΙΥ	245 x 180	D 350	124	556	Κπ.100	Κ 123
55.	Εὐαγγελιστάριον	186	ΧΙΙΙ	227 x 166	Οὐφάλα, Παν.βιβλ. 73			Κπ. 91	Κ 202
56.	Εὐαγγελιστάριον		ΧΙΙΙ	218 x 174					Κ 205
57.	Εὐαγγελιστάριον	149.1	ΧΙΙ	215 x 165	EBE 2520	158	Σερ./88	Ρπ. 72	Κ
58.	Εὐαγγελιστάριον	122	ΧΙΥ					Κπ. 98	Κ
59.	Πραξαπόστολος	236	ΧΙΥ 1307	300/310 x 220	D 29	61	604	Κπ.103	Κ 35
60.	Πραξαπόστολος	213	ΧΙΙ	285 x 210/15	D 91	82	603	Κπ.101	Κ 51
61.	Πραξαπόστολος		ΧΙΙΙ	281 x 218		101		Κπ.102	Κ 52
62.	Πραξαπόστολος	104	ΧΙΥ 1334	280 x 210	D 279	95	III 513	Κπ. 28	Κ 54

α/α	ΠΕΡΙΕΧΟΜΕΝΟ	ΦΥΛΛΑ	ΧΡΟΝΟΛ.	ΔΙΑΣΤΑΣΕΙΣ	ΒΙΒΛΙΟΘΗΚΗ ΣΗΜΕΡΑ	ΒΡΟJ	BAN	ΣΙΣ	ΚΑΤΑΣΤΑΣΗ ΠΑΠ.-ΚΕΡ.
63.	Πραξαπόστολος	1.227	XII	280 x 200	D 369	85	II 621	Κπ. 27	K
64.	Πραξαπόστολος και Αποκάλυψης	271	XII	280 x 210	N. Υόρκη, Pierp. Morg. Libr. 714				K 53
65.	Πραξαπόστολος		XIV	218 x 144					K 201
66.	Πραξαπόστολος	101	XIII-XIV	215/220 x 160/170	D 214	168	III 583	Κπ.107	K 196
67.	Πραξαπόστολος	210	XI-XII	275 x 200	D 196	96	III 557	Κπ.104	K 55
68.	Πραξαπόστολος		XIII	215 x 161				Κπ.102	K 197
69.	Πραξαπόστολος	II.139	XIII	215 x 155		156	III 502	Κπ.106	K 194
70.	Πραξαπόστολος	133	XI	215 x 155	D 165	155	591	Κπ.105	K
71.	Απόστολος	187 + 5γ	XII	250 x 180		101		Κπ.102	K
72.	Θεοφυλάκτου Ἀρχίδου, Ὑπόμνημα στὴν								
73.	πρὸς Ρωμαιοὺς Ἐπιστολὴ τοῦ Παύλου	350	XIV 1379	250 x 180	D 218	112	III 593	Κπ. 29	K 132
74.	Βίοι ἁγίων Νοεμβρίου	221	XII	405 x 315	D 210	5	III 595	Κπ. 34	K 3
75.	Βίοι ἁγίων 14-31 Δεκεμβρίου	169.1	XII	370 x 290	D 90	7	619	Κπ. 37	K 4
76.	Βίοι ἁγίων (ἀπόστασμα)	51	XI-XII	365 x 280	EBE 2504	66	$\frac{\Sigma\epsilon\rho.}{8}$	Pπ. 30	K
77.	Βίοι ἁγίων Ὀκτωβρίου	207	XII			21		Κπ. 31	K 18
78.	Βίοι ἁγίων 1-15 Αὐγούστου	311	XI-XII	350 x 255	D 209	17	II 551	Κπ. 40	K 7
79.	Βίοι ἁγίων Ἰανουαρίου (ἀπόστ.)	58	XI	345 x 265	EBE 2506		$\frac{\Sigma\epsilon\rho.}{9}$	Κπ. 29	K 369
80.	Βίοι ἁγίων (καὶ ἀπόκρυφα κείμενα)	51	XI-XII	335 x 240/45					K 368
81.	Βίοι ἁγίων Ἀπριλίου	7	XII	330 x 255	D 226	203	495	Κπ. 39	K
82.	Βίοι ἁγίων Ἰανουαρίου	764	XII 1118	329 x 240					K 26



α/α	ΠΕΡΙΧΟΜΕΝΟ	ΦΥΛΛΑ	ΧΡΟΝΟΛ.	ΔΙΑΣΤΑΣΕΙΣ	ΒΙΒΛΙΟΘΗΚΗ ΣΗΜΕΡΑ	ΒΡΟJ	ΒΑΝ	ΣΙΣ	ΚΑΤΑΤΑΞΗ ΠΑΠ.-ΚΕΡ.
83.	Βίοι άγιών 16-31 Δεκεμβρίου	149	XII, XIV	325 x 245	D 53	67	596	Κπ. 36	K 37
84.	Βίοι άγιών Δεκεμβρίου	349	XI	325 x 240	Amsterdam, Παν. Βιβλ. ID.75				K 30
85.	Συναξάριον Ιαν.-28 Απριλίου	57	XIII	320 x 260	ΕΒΕ 2563	69	Σελ. 22	Ρπ. 78	K
86.	Βίοι άγιών Οκτωβρίου	258 παλιμψ.	XII/XIII	320/25 x 220//25					K 23
87.	Βίος Άγ. Στεφάνου του Νέου	1	XII	315 x 240	D 123	253	II 653	Κπ. 43	K
88.	Βίοι άγιών Νοε.-Δεκεμβρίου	115	XII	315 x 240/45	D 159	52	II 860	Κπ. 33	K 37
89.	Συναξάριον Σεπτ.-Ιανουαρίου	45	X-XII	305 x 225	D 240	103	II 584	Κπ.110	K 365
90.	Βίοι άγιών Σεπτεμβρίου	1.315	XI-XIII	300 x 245	D 207	73	594	Κπ. 30	K 42 (cf. K368, EBE 2504)
91.	Βίοι άγιών Δεκεμβρίου (άπόσπ.)	1	XIV	300 x 220	D 127	258	II 660	Κπ.113	K
92.	Βίοι άγιών (άπόσπ.)	1	XII-XIII	290 x 200	D 119	218	648	Κπ.111	K 230
93.	Βίοι άγιών Δεκ. 1-15	176	XIII-XIV	285 x 200	D 340	19	II 550	Κπ. 35	K 5
94.	Βίοι άγιών, Λόγιοι πατέρων	280	XI-XII	214 x 175					K 236
95.	Συναξάριον Σεπτ.-Φεβρουαρίου	188	XIV 1322	275 x 200	D 197	91	III 506	Κπ.112	K 113
96.	Βίος Γρηγορίου Αρμενίου	2	XII	243 x 170, 265 x 190	D 107	271	1 652	Κπ. 41	K 368, cf. K 42
97.	Βίος Ανδρέου Σαλαῦ	159	XIII 1296	180 x 115	ΕΒΕ 2419	181	Σελ. 92	Ρπ. 32	K 280
98.	Ίω. Χρυσοστόμου, Όμιλία	304	XI	340 x 240	D 364	38	1 597	Κπ. 48	K
99.	Ίω. Χρυσοστόμου, Όμιλία	4	XI-XII	335 x 240/45	D 108	252	654	Κπ. 49	K
100.	Ίω. Χρυσοστόμου, Όμιλία (M. Τεσσ.)	324	XI	335 x 250	D 208	22	III 539	Κπ. 52	K
101.	Ίωάννου Χρυσοστόμου, Λόγος	5 παλιμψ.	X 976	320/318 x 264/257	Bruxelles, Bibl. Alb. I άρ. 2404				K 16



α/α	ΠΕΡΙΕΧΟΜΕΝΟ	ΦΥΛΛΑ	ΧΡΟΝΟΛ.	ΔΙΑΣΤΑΣΕΙΣ	ΒΙΒΛΙΟΘΗΚΗ ΣΗΜΕΡΑ	ΒΡΟJ	BAN	SIS	ΚΑΤΑΤΑΞΗ ΠΑΠ.-ΚΕΡ.
102.	Ίωάννου Χρυσοστόμου, Όμιλία	1	XI-XII	325 x 230	D 118	216	Π 644	Κπ. 56	K
103.	Ίω. Χρυσοστόμου Ύπόμν. εις x. 'Ιωάννην		X-XI						
104.	Ίω. Χρυσοστόμου, Όμιλ. εις x. Μακρυθών	311	X 955	310 x 240	Princeton, Garrett 14				K 32
105.	Ίωάννου Χρυσοστόμου, Όμιλία	2	XI-XII	310 x 235	D 124	262	III 657	Κπ. 72	K
106.	Ίωάννου Χρυσοστόμου, Ύπόμν. εις Γένεσιν	249	XI	305 x 255 315 x 220	D 166	43	III 458	Κπ. 53	K
107.	Ίω. Χρυσοστόμου, Όμιλία (M. Τεσσαρακ.)	2	XIV	290 x 225	D 224	207	III 498	Κπ. 57	K
108.	Ίω. Χρυσοστόμου, Λόγος	2	XI-XII	275 x 205	D 110	266	I 656	Κπ. 54	K
109.	M. Βασίλειος, Όμιλ. εις τόν Ψαλμ. 114 και εις Ήξαήμερον	75	X-XI	370 x 260	D 221	37	I 494	Κπ. 59	K 10
110.	M. Βασιλείου, Όμιλ. εις Ήξαήμερον	2	XI-XII	315 x 240	D 104	212	II 645	Κπ. 58	K
111.	M. Βασιλείου, Ήπιστολαί	222	XI-XII	310 x 230	D 220	71	III 509	Κπ. 63	K 34
112.	M. Βασιλείου, Όμιλ. εις Ήξαήμερον	1	X			-	-	Κπ. 60	K
113.	Γρηγορίου Θεολόγου, 16 Λόγοι	266	XI	345 x 235	D 205	20	I 507	Κπ. 64	K 12
114.	Γρηγορίου Θεολόγου, Όμιλία	258	VIII-IX	320/250 x 220/225	Bruxelles, Bibl. Alb. I ἀρ. II 2404				K 23
115.	Γρηγορίου Θεολόγου, εις τὰ Φῶτα, Λόγος μάλ'	4	XII			241	-	Κπ. 66	K
116.	Γρηγορίου Θεολόγου, Λόγος εις "Αγ. Αθανάσιον	2	XIV	260 x 190	D 385	270	458	Κπ. 67	K
117.	Πανηγυρικών, Βαρθαάμ και Ίωάσαφ	272	XI, XIV	320 x 230	D 60	64	II 598	Κπ. 45	K 28
118.	Βαρθαάμ και Ίωάσαφ	231	X-XI, XIII	200 x 155	D 270	180	III 470	Κπ. 73	K
119.	Πανηγυρικών ὄλου ἐνιαυτοῦ	173	X-XI, XIII	305 x 230	D 335	74	II 552	Κπ. 44	K
120.	Ίωάννου Σχολαστικῶς, Πνευματικαί πλάξεις	299	XI 1081	272 x 198	Princeton, Garrett 16				K 112
121.	Ίωάννου Σχολαστικῶς, Πνευματικαί πλάξεις		XIII						K 248

α/α	ΠΕΡΙΕΧΟΜΕΝΟ	ΦΥΛΛΑ	ΧΡΟΝΟΛ.	ΔΙΑΣΤΑΣΕΙΣ	ΒΙΒΛΙΟΘΗΚΗ ΣΗΜΕΡΑ	ΒΑΝ	SIŠ	ΚΑΤΑΤΑΞΗ ΠΑΠ.-ΚΕΡ.
122.	'Απόσπασμα Λόγου άγνωστού	1	XI-XII	260 x 190	D 406		Kπ. 69	K
123.	'Απόσπασμα Λόγου ('Ιω. Χρυσοστόμου;)	2	XI				Kπ. 72	K
124.	Λόγοι πατέρων καί Βίοι άγιών	280	XI-XII	210 x 170	ΕΒΕ 2487	Σερ./78		K 236
125.	Λόγοι πατέρων έν οίς 'Ιωάννου άρχ. Θεσσαλον.	+ 290						K 71 ή 73
126.	Ψευδ. Διονυσίου 'Αρεοπαγίτου Περὶ ούρανίου Ιεραρχίας	7	XI	295 x 215	D 105	III 646	Kπ. 71	K 74
127.	'Αντίστοχου, Πανδέκτης όμιλιών	1-8, 9-14	XII		Bratislava, Παν. Βιβλ. 1208			K 66
128.	'Ισαάκ Σύρου, 'Ασκητικά Β'	1.388	XIV	233/237 x 169/174	Πάργα, Παν. Βιβλ. XXVC 9			K 250
129.	Διαφόρων πατέρων θεολογικά έργα		XIII 1285					K 139
130.	Θεοδώρου Στουδίτου, Μικράί Κατηχήσεις	351	XI 1075	330/340 x 230/245	Paris, Suppl. gr. 1386			K 27
131.	'Αναστάσιος 'Αντιοχείας	+ 137	XI					K 255
132.	'Ιωάννου Ζωναρά, Υπόμνημα εις 'Αποστολικούς κανόνας	403.III	XIII	340 x 250	D 158	II 831	K 78	K 111
133.	Θεοδώρου Βαλααμώως, Σχόλια	440	XIII 1286	200 x 150				K 274
134.	Τυπικόν 'Ιεροσολύμων, όσιου Σέββα	142	XIV	185 x 140	D 30	III 611	K 114	K
135.	Μηναιών 'Απριλίου	155	XIV				Kπ.123	K 170
136.	Μηναιών							K 106
137.	Μηναιών Νοεμβρίου	274	XIV.XV.XVI	250 x 190	D 372	III 605	Kπ.124	K 104
138.	Μηναιών Μαΐου- Ιουνίου	256	XIV.XV.XVI, XVIII	230/60 x 150/190	D 28	606	Kπ.125	K
139.	Μηναιών Νοεμβρίου	247	XIV.XV	220 x 145	D 58	III 613	Kπ.128	K

α/α	ΠΕΡΙΕΧΟΜΕΝΟ	ΦΥΛΛΑ	ΧΡΟΝΟΛ.	ΔΙΑΣΤΑΣΕΙΣ	ΒΙΒΛΙΟΘΗΚΗ ΣΗΜΕΡΑ	ΒΡΟJ	ΒΑΝ	ΣΙΣ	ΚΑΤΑΤΑΞΗ ΠΑΠ.-ΚΕΡ.
140.	Μηνιαίων 'Οκτωβρίου	194	XIV	195 x 140	D 187	160	III 541	Κπ.127	K 151
141.	Μηνιαίων Σεπτεμβρίου-'Οκτωβρίου	232 + 1χ.	XII					Κπ.122	K
142.	Μηνιαίων 'Απριλίου	169	XIV					Κπ.126	K
143.	'Ορολόγιον	173	XIII	210 x 140	D 336	173	III 558	Κπ.115	K
144.	Εύχολόγιον	260	XIII/XIV					Κπ.116	K 314
145.	Εύχολόγιον	251	XIV	195 x 150	D 290	189	III 620	Κπ.117	K
146.	Εύχολόγιον	195	XIV	180 x 140	D 236	190	III 559	Κπ.121	K
147.	Εύχολόγιον	254	XV,XVI	175 x 130	D 237	194	III 514	Κπ.118	K
148.	Εύχολόγιον	132	XIV	155 x 110	D 55	198	III 612	Κπ.119	K 249
149.	Τριώδιον και Πεντηχοστάριον	X,223	XII-XIII,XIV	310 x 215	D 291	72	III 560	Κπ.134	K
150.	Τριώδιον	4	XIII	305 x 210	D 121	251	II 650	Κπ.138	K 360
151.	Τριώδιον και Πεντηχοστάριον	156	XIII	295 x 210	D 42	89	III 607	Κπ.136	K
152.	Τριώδιον	258,1	XIV	275 x 210	D 33	88	III 622	Κπ.135	K
153.	Τριώδιον	343	XIV,XV	250 x 185	D 37	122	III 608	Κπ.137	K 135
154.	Τριώδιον	1	XIV			268	622	Κπ.139	K
155.	Παρακλητική	172	XIV	290x205/10	D 174	105	III 586	Κπ.146	K
156.	Παρακλητική	6	XII-XIII	265 x 200	D 122	217	III 651	Κπ.147	K
157.	Παρακλητική	105	XIII	245 x 195	D 223	119	III 471	Κπ.148	K
158.	Παρακλητική	2	XII	225 x 170	D 128	257	II 663	Κπ.141	K
159.	Παρακλητική	167	XIII	225/30 x 160/70	D 93	157	III 610	Κπ.142	K 264
160.	Παρακλητικοί κανόνες ('Οκτώηχος)	1	XIII	280 x 210	D 129	250	II 664	Κπ.145	K 357
161.	'Οκτώηχος	2	XIII	270 x 195	D 130	272	II 665	Κπ.154	K
162.	'Οκτώηχος	228	XII-XIII	270 x 205	D 360	104	III 585	Κπ.130	K

α/α	ΠΕΡΙΕΧΟΜΕΝΟ	ΦΥΛΛΑ	ΧΡΟΝΟΛ.	ΔΙΑΣΤΑΣΕΙΣ	ΒΙΒΛΙΟΘΗΚΗ ΣΗΜΕΡΑ	ΒΡΟΙ	ΒΑΝ	SIΣ	ΚΑΤΑΤΑΞΗ ΠΑΠ.-ΚΕΡ.
163.	Παρακλητικοί κανόνες προς τήν Θεοτόκον	4	XIII	265 x 200	D 405	205	I 497	Κπ.152	K 226
164.	Θεοτοκάριον	II.202.I	XIII	205 x 135	D 359	175	III 587	Κπ.150	K 190
165.	Παρακλητικοί κανόνες	251	XIII-XIV	185 x 135	D 232	191	III 561	Κπ.151	K 283
166.	Στιχηράριον	62	XIII	285/90x210	D 52	79	III 609	Κπ.143	K
167.	Στιχηράριον (Όκτ. καί Τριώδ.)	221	XIV	280 x 215	D 188	87	III 521	Κπ.129	K
168.	Στιχηράριον ( Τριώδ.)	4	XIII	280 x 205	D 111	265	1 661	Κπ.132	K
169.	Στιχηράριον ( Τριώδ.)	4	XIII	275/280x190	D 388	267		Κπ.131	K
170.	Στιχηράριον	7	XIV					Κπ.149	K
<b>ΑΜΦΙΒΟΛΑ FRAGMENTA</b>									
1.	Ίω. Χρυσοστόμου (άπόσπ.)	FR 1	X	200 x 130	D 109	275	BAN 655	Κπ.51	
2.	Στιχηράριον ( Τριώδ.)	FR 1	XIII	275 x 205	D 384	274	-	Κπ.133	

## IV. ΜΟΝΗΣ ΘΕΟΤΟΚΟΥ ΑΧΕΙΡΟΠΟΙΗΤΟΥ (ΚΟΣΙΝΙΤΣΑΣ) ΧΕΙΡΟΓΡΑΦΑ ΧΑΡΤΩΑ

α/α	ΠΕΡΙΕΧΟΜΕΝΟ	ΦΥΛΛΑ	ΧΡΟΝΟΛ.	ΔΙΑΣΤΑΣΕΙΣ	ΒΙΒΛΙΟΘΗΚΗ ΣΗΜΕΡΑ	ΒΡΟΙ	ΒΑΝ	SIS	ΚΑΤΑΤΑΞΗ ΠΑΠ.-ΚΕΡ.
1.	Ψαλτήριον	153	XIV	215 x 145	D 44	-	III 703	-	K
2.	Ψαλτήριον	142	XVI	210 x 145	D 66	378	III 472	Kχ. 73	K
3.	Ψαλτήριον	I.134	XV-XVI, XVII-XVIII	205 x 140	D 382	-	-	-	K
4.	Ψαλτήριον	III.180.I	XV 1525	200 x 155	D 47	-	III 704	-	K 225
5.	Ψαλτήριον	VI.292.VII	XVII	115 x 105	-	-	-	-	K 420?
6.	Ψαλτήριον	252	XV	295 x 210	D 41	362	III 631	Kχ. 72	K
7.	Καινὴ Διαθήκη	388	XIII-XIV	218 x 145	-	-	-	-	K 208
8.	Τετραεὐάγγελον	326	XIV	220 x 155	-	-	-	-	K 204
9.	Τετραεὐάγγελον	331	XV	215 x 145	D 365	-	III 767	-	K 209
10.	Τετραεὐάγγελον	295.I	XIV-XV	195 x 140	D 289	389	III 630	Kχ. 71	K 212
11.	Τετραεὐάγγελον	II.213	XV 1471	145 x 110	D 326	-	III 770	-	K 223
12.	Εὐαγγελιστάριον	I.314	XIV	305 x 215	D 54	404	III 624	Kχ. 28	K
13.	Εὐαγγελιστάριον	-	XIII	283 x 234	-	-	-	-	K 48
14.	Εὐαγγελιστάριον	185	XVI	215 x 155	D 18	-	III 769	-	K 210
15.	Εὐαγγελιστάριον καὶ Πραξάποστολος	372	XIV, XVI 1330	155 x 115	D 193	-	III 823	-	K 221
16.	Πραξάποστολος	302	XVI	220 x 150	D 263	-	III 815	-	K
17.	Πραξάποστολος	-	XVI 1505	220 x 153	-	-	-	-	K 195
18.	Πραξάποστολος	134	XVI	215 x 145	D 304	-	III 785	-	K 200



α/α	ΠΕΡΙΕΧΟΜΕΝΟ	ΦΥΛΛΑ	ΧΡΟΝΟΛ.	ΔΙΑΣΤΑΣΕΙΣ	ΒΙΒΛΙΟΘΗΚΗ ΣΗΜΕΡΑ	ΒΡΟJ	BAN	SIS	ΚΑΤΑΤΑΞΗ ΠΑΠ.-ΚΕΡ.
19.	Πραξάποστολος		XIV	218 x 143		-			K 201
20.	Πραξάποστολος	365	XVI	210 x 160	D 264	-	III 813		K 50
21.	Πραξάποστολος	216	XVI	210 x 150	D 332	-	III 819		K 199
22.	Πραξάποστολος		1505	220 x 153		-	-		K 195
23.	Πραξάποστολος		<u>XVI</u> 1503	205 x 140		-			K 198
24.	Βίοι αγίων 'Ιαν. (Μηνολόγιον)	404	XIV	380 x 275	D 368	13	III 635	Kχ. 76	K 29
25.	Βίοι αγίων Σεπτ.-Φεβρ. (Συναξάριον)	239	XIV	300 x 205	D 356	403	III 537	Kχ. 49	K
26.	Βίοι αγίων Μαρτ.-Αύγ. (Συναξάριον)	138	XIV	295 x 195	D 182	238	III 450	Kχ. 32	K
27.	Βίοι αγίων Σεπτ.-Φεβρ.	228	XIV	295 x 210	D 131	422	III 628	Kχ. 48	K
28.	Βίοι αγίων 'Οκτ. (Μηνολόγιον)	231	<u>XIV</u> 1349/1350	275 x 210	D 361	294	504	Kχ. 75	K 110
29.	Βίοι αγίων Μαρτ.-Αύγ. (Συναξάριον)	269.Π	XIV	265 x 210	D 267	313	III 516	Kχ. 47	K
30.	Βίοι αγίων	245	XIV	214 x 137					K 240
31.	Βίοι αγίων - Λόγοι πατέρων	1.195	XVI	210 x 155	D 246	-	III 741		K 253
32.	Βίοι αγίων (Μηνολόγιον)	245	XIV	155 x 115	D 317	-	III 806		K
33.	Βίος 'Ανδρέου Σαλού		1627						K 279
34.	Προχόρου Περίοδος, 'Ιωάννου Εύαγγελιστάου κ.δ.	1.74.1	<u>XVII</u> 1780/81	170 x 135	D 300		III 803		K 337
35.	Προχόρου περίοδος 'Ιωάννου Εύαγγελιστάου	V.286.VI	XVII,XVIII	155 x 100	D 194	-	III 794		K 194
36.	Συνέσιος Κυρήνης, 'Επιστολαί	II.258.Π	<u>XIX</u> 1807	230 x 170	D 342	441	<u>BAN</u> 476	Kχ.103	K
37.	'Οσίου Νίκωνος, Λόγοι 63	244	XIII			224		Kχ. 3	K
38.	Εύθυμιου Ζιγαφηνού, 'Υπόμν. εἰς Ψαλμούς	533	XIV	253 x 175	D 203	438	III 572	Kχ. 88	K

α/α	ΠΕΡΙΕΧΟΜΕΝΟ	ΦΥΛΑΑ	ΧΡΟΝΟΛ.	ΔΙΑΣΤΑΣΕΙΣ	ΒΙΒΛΙΟΘΗΚΗ ΣΗΜΕΡΑ	ΒΡΟJ	BAN	SIΣ	ΚΑΤΑΤΑΞΗ ΠΑΠ.-ΚΕΡ.
39.	Θεοφύλακτου Ἀρχιδίου, Ὑπόμν. εἰς τὰ Εὐαγγέλια	1.419	XIV 1371	280 x 195	D 233	237	III 443	Κχ. 87	K 79
40.	Ἰωάννου Χρυσοστόμου Ὁμιλία, Πανηγυρικόν	229	XIV, XV	380 x 275	D 51	14	III 637	Κχ. 79	K 6
41.	Ἰω. Χρυσοστόμου, Ὁμιλ. εἰς Γένεσιν α' -χ'	1.243	XIV 1330	300 x 220	ΕΒΕ 2635	412	Σεβ. 127	Ρχ. 18	K 67
42.	Ἰωάννου Χρυσοστόμου κ.ἀ. Ὁμιλία	1.192	XIV	290 x 230	D 175	240	452	Κχ. 84	K
43.	Ἰωάννου Χρυσοστόμου «Μαργαρίται»	1.192	XIV	270 x 180	D 329	311	III 571	Κχ. 83	K
44.	Ἰω. Χρυσοστόμου, Ὑπόμν. εἰς τὰ κ. Ἰωάννην	228	XIV 1356	270 x 205	D 141	290	III 639	Κχ. 85	K
45.	Μ. Βασιλείου, Ὁμιλία	168	XV			401	III 638	Κχ. 82	K
46.	Μ. Βασιλείου καὶ Γρηγορίου Θεολόγου Λόγοι	239	XIV	295 x 220	D 312	234	III 442	Κχ. 94	K
47.	Γρηγορίου Θεολόγου ἔργα με ἐρμηνείας	55	XIV	315 x 235	ΕΒΕ 2464	421	Σεβ. 134	Ρχ. 24	K 371
48.	Γρηγορίου Θεολόγου, Λόγοι	289	XV	220 x 145	D 192	-	III 792		K
49.	Γρηγορίου Θεολόγου Λόγοι καὶ Νικήτα Παφλαγονίου, Ἐρμηνεία τετραστίχων	218	XVIII	205 x 145	D 94	471	III 477	Κχ. 115	K
50.	Ἰσιδώρου Πηλουσιώτου, Ἐπιτολαί	IV.223.V	XIV, XV	300 x 205	D 256	231	III 445	Κχ. 96	K 33
51.	Ἀσκητικαὶ λόγοι διαφόρων πατέρων	211	XIV	215 x 150/55	D 27	449	III 623	Κχ. 8	K
52.	Ἰσαάκ Σύρου, Ἀσκητικά Α'	1.210.Π	XIV (c.1327)	230 x 150	D 266	-	III 798	(-)	K 146
53.	Ἰσαάκ Σύρου, Ἀσκητικά Β'	II.204.Π	1317	230 x 155	D 362	450	III 503	Κχ. 92	K 250
54.	Ἰωάννου Σχολαστικοῦ, Κλίμαξ καὶ Λαυσαικόν	II.292	XIV, XVI	295 x 205	D 255	430	III 453	Κχ. 13	K 73
55.	Ἰωάννου Σχολαστικοῦ, Κλίμαξ	199	XIV	225 x 155	D 306	462	III 484	Κχ. 117	K
56.	Ἰωάννου Σχολαστικοῦ, Κλίμαξ	II.366.Π	XIV 1366	220 x 145	D 155	444	III 486	Κχ. 86	K 249
57.	Θεοδώρου Στουδίτου, Κατηχήσεις κ.ἀ.	111	1672						K 305

α/α	ΠΕΡΙΕΧΟΜΕΝΟ	ΦΥΛΑΑ	ΧΡΟΝΟΛ.	ΔΙΑΣΤΑΣΕΙΣ	ΒΙΒΛΙΟΘΗΚΗ ΣΗΜΕΡΑ	ΒΡΟΙ	ΒΑΝ	ΣΙΣ	ΚΑΤΑΤΑΞΗ ΠΑΠ.-ΚΕΡ.
58.	Θεοδώρου Στουδίτου, Όμιλαιο	155	XVIII-XIX	235 x 165	D 308	-	III 778		K
59.	Θεοδώρου Στουδίτου, Όμιλαιο εις Μ. Τεσα.	79	XVIII	205 x 105	D 303	-	III 777		K
60.	Παύλου Εύεργετηνού, Όμιλαιο	331	XIV	340 x 260	D 183	225	III 445	Kχ. 91	K
61.	Παύλου Εύεργετηνού κ.δ. έργα	297	XIV, XV	240 x 170	D 213	325	III 575	Kχ. 95	K 367
62.	Γρηγορίου Παλαμά κ.δ. Λόγοι άσκητικοί	416	XIV 1366	205 x 140	D 200	437	III 540	Kχ. 93	K 245
63.	Νεΐλου Καβάσιλα, Γρηγορίου Παλαμά, Βασιλάμ, έργα	424	XIV	295 x 220	D 185	236	III 444	Kχ. 89	K 80
64.	Ίωσήφ Βρυεννίου, Όμιλαιο	380	XV	220 x 145	D 268	364	III 527	Kχ. 97	K 246
65.	Ίωσήφ Βρυεννίου, Κεφ. Θεολογικά και Πρακτικά	1.278	XV	215 x 150	D 262	-	III 773		K 247
66.	Άγαπίου Λάνδου, Άμαρτωλών σωτηρία	1.417.1	XVII a. 1632	200 x 135	D 249	-	III 782		K
67.	Μαξίμου Πελοποννησίου, Κυριακοδρόμιον		1665						K 359
68.	Μαξίμου Πελοποννησίου, Διδασχαι	1.381.1	XVII 1667	425 x 280	D 367	12	III 634	Kχ. 98	K 2
69.	Μαξίμου Πελοποννησίου, Έγχειρίδιον κατά του σχίσματος των παπιστών	190	XVII 1621	205 x 145	ΕΒΕ 2396	346	Σερ. 184	Pχ. 91	K 374
70.	Άναστασίου Γορδίου, Βιβλίον κατά Μωάμεθ...	1.102. III	XVIII	195 x 140	D 3	-	III 684		K
71.	Άθανασίου Παρίου, Εις την Θεολογίαν	380	XIX	235 x 170	D 13	320	III 640		K
72.	Κοσμᾶ Αιτωλού, Διδασχαι και Άκολουθία Άγ. Μοδέστου	97	XVIII 1782-1786	205 x 140	D 154	-	III 764		K
73.	Χρυσάνθου πρωτοσυγκ. Εάμβη, αὐτόγρ. έργα								K 303
74.	Παλλαδά, Λαυσιαίων	VII.123.VIII	XVIII	210 x 150	D 172	-	III 783		K
75.	Σύμμεικτα θεολογικά και άσκητικά (Ίω. Χρυσόστομος κατά Έλληνων, Παλλαδά, Λαυσιαίων κ.δ.)	223	XIV	305 x 215	D 136	233	III 448	Kχ. 7	K
76.	Σύμμεικτα θεολογικά	253	XV	215 x 145/150	D 77	-	III 748		K 276

α/α	ΠΕΡΙΕΧΟΜΕΝΟ	ΦΥΛΛΑ	ΧΡΟΝΟΛ.	ΔΙΑΣΤΑΣΕΙΣ	ΒΙΒΛΙΟΘΗΚΗ ΣΗΜΕΡΑ	ΒΡΟJ	BAN	ΣΙΣ	ΚΑΤΑΤΑΞΗ ΠΑΠ.-ΚΕΡ.
77.	Σύμμεικτα θεολογικά, Έπιφανίου Κύπρου Φυσιολόγος κ.ά.	213	XIV.XV	210 x 155	D 297	-	III 788		K 244
78.	Σύμμεικτα θεολογικά (περιήγησις Άγ. Όρου, κ.ά.)	I.256	XVII 1611	150 x 100	D 24	390	III 484	Kχ. 10	K
79.	Παλληγγυρικών όλου έναυτου	281	XIV	285 x 205	D 276	280	III 505	Kχ. 81	K
80.	Παλληγγυρικών	170.1	XIV	270 x 205	D 370	278	III 636	Kχ. 77	K
81.	Παλληγγυρικών	249	XIV	240x150/155	D 140	319	III 633	Kχ. 80	K
82.	Παλληγγυρικών	270	XV			381	-		K
83.	Πατερικών	410	XIV	275 x 190	D 164	289	III 562	Kχ. 12	K
84.	Πατερικών	425	XIV	270 x 205	D 179	279	III 501	Kχ. 11	K
85.	Πατερικών	170	XIV	205 x 145	D 278	383	III 526	Kχ. 9	K 381
86.	Πατερικών	101	XVI	160 x 105	D 325	-	III 805		K
87.	Πατερικών	144	XV	145 x 110	D 169	-	III 799		K
88.	Μέγα Νόμιμον	554	XVII 1686	435 x 290	D 211	11	II 510	Kχ. 16	K 1
89.	Κωνσταντίνου Άρμενοπούλου, Έξέβιβλος κ.ά.	361	XV	290 x 210	D 156	276	III 460	Kχ. 15	K 56
90.	Synopsis minor κ.ά.	290	XIV	220 x 145	D 253	435	III 563	Kχ. 14	K 265
91.	Ίωάννου Κρητικού, Νομοκάνων	102.1	XVIII 1786	220 x 155	D 284	374	III 523	Kχ. 21	K 362
92.	Ίωάννου Κρητικού, Νομοκάνων	III.143.III	XVIII 1788	220 x 155	D 88	-	III 758		K
93.	Μανουήλ Μαλαξόυ, Νομοκάνων	310	XVIII	210 x 155	D 275	341	III 529	Kχ. 22	(K) B.Br.
94.	Σύμμεικτος Έκκλησιαστικου Δικαίου	127	XIV+XV	210 x 140	EBE 2397	347	Σεβ. 185	Pχ. 52	K
95.	Κουνάλη Κριτοπούλου, παράφρ. Συντάγματος Μαρθαρίου Βλασταρέωυ	110	XVII	210 x 155	D 198	365	III 532	Kχ. 23	K



α/α	ΠΕΡΙΕΧΟΜΕΝΟ	ΦΥΛΛΑ	ΧΡΟΝΟΛ.	ΔΙΑΣΤΑΣΕΙΣ	ΒΙΒΛΙΟΘΗΚΗ ΣΗΜΕΡΑ	ΒΡΟJ	BAN	SIΣ	ΚΑΤΑΣΤΑΣΗ ΠΑΠ.-ΚΕΡ.
96.	Ματθαίου Βλαστέρεως, Σύνταγμα κ.δ.	I.399	XVI	210 x 135	D 144	-	III 685		K
97.	Μανουήλ Μαλαξού, Νομοκάνων	VI.192.IV	XVIII 1749	190 x 140	D 242	-	III 812		K
98.	Νομοκάνων								K 266
99.	Μανουήλ Μαλαξού, Νομοκάνων		1600						K 268
100.	Νομοκάνων		XVI						K 269
101.	Νομοκάνων (Έξομολογητάριον)	73	XVI 1562	160 x 110	D 354	-	III 811		K
102.	Νομοκάνων	I.161.I	XVII 1692	155 x 105	D 319	-	III 787		K 365
103.	Νομοκάνων		1696						K
104.	Ίωάννου Κρητικού, Νομοκάνων	III.204.III.	XVIII	220 x 115	D 302	-	BAN III 781		K
105.	Νομοκάνων ιδ' τίτλων	114	XVI 1563	145 x 105	D 46	-	III 756		K
106.	Λεξικόν Π.Δ.	165	XIII-XIV	215 x 140	D 199	436	III 531	Kχ. 24	K 277
107.	Λεξικόν (ἀκέφ.)		XIV						K 278
108.	Σχεδιογραφία	93	XIV	225 x 145	D 258	367	III 490	Kχ. 26	K 329
109.	Σχεδιογραφία (Γραμμαστική κ.δ.)	147	XV	220 x 145	D 229	459	III 474	Kχ. 25	K 330
110.	Άλεξάνδρου Δραγουμάνου, Γερασίμου Βλάχου, Γραμμαστική καί μετρική	I.94.IV	XIX	140 x 100	D 170	-	III 774		K
111.	Προσωνητάριον τῶν ἁγίων τόπων	I.167.II	XVII 1671	155 x 105	D 71	-	III 747		K
112.	Σεληνοδρόμιον	217	XVII-XVIII	145 x 100	D 81	-	III 765		K 363
113.	Κωνσταντίνου Μανασσή, Χρονικόν (παράφρ.)	I.207.I	XVI	215 x 155	D 72	-	III 749		K
114.	Δωροθέου Πρωίου, Ἄλγεβρα	III.509 σ., III	XIX	240 x 170	D 321	324	III 564	Kχ. 27	K 140



α/α	ΠΕΡΙΕΧΟΜΕΝΟ	ΦΥΛΛΑ	ΧΡΟΝΟΛ.	ΔΙΑΣΤΑΣΕΙΣ	ΒΙΒΛΙΟΘΗΚΗ ΣΗΜΕΡΑ	ΒΡΟJ	Β.ΑΝ	ΣΙΣ	ΚΑΤΑΣΤΑΣΗ ΠΑΠ.-ΚΕΡ.
115.	Δωροθέου Πρωΐου, Θεωρήματα Ἀρχιμήδους	II.225	XIX	235 x 170	D 149	322	III 574	Kχ.101	K 141
116.	Δωροθέου Πρωΐου, Ἀριθμητική	VI.259.IV	XIX	230 x 175	D 322	321	III 573	Kχ.100	K 241
117.	Ἀββα Καίλου, Γεωμετρία, Φυσική, Ἀστρονομία	III.286.III	XIV	240 x 170	D 239	470	III 483	Kχ.119	K 142
118.	Ἀντώνιος Γενούης, Στοιχέια Μεταφυσικής	II.91.I	XIX	215 x 155	D 298	-	III 801		K 323
119.	Ἐκκλησιαστική Ἱστορία	I.295	XIX	233 x 185	D 167	-	III 809		K
120.	Μηναίων Δεκ.-Φεβρουαρίου	I.282	XIV	300 x 225	D 32	405	III 627	Kχ. 45	K
121.	Μηναίων Σεπτ.-Ὀκτωβρίου	198	XV	295 x 215	D 357	406	III 534	Kχ. 43	K 150
122.	Μηναίων Νοεμβρίου	128.1	XIV	295 x 210	D 285	414	III 535	Kχ. 41	K
123.	Μηναίων ἔλου ἑνιαυτοῦ	367	XV	295 x 205	D 135	283	III 626	Kχ. 36	K
124.	Μηναίων Δεκ.-Φεβρουαρίου	I.290	XIV	290 x 225	D 250	433	III 567	Kχ. 39	K
125.	Μηναίων Σεπτεμβρίου	242	XV 1441	290 x 210	Ὀψάλα, Παν. Βιβλ. 74	277	-	Kχ. 31	K 93
126.	Μηναίων Φεβρουαρίου	156	XIV	280 x 207	Σόφια, Βιβλ. Κυρ. κατ'Μεθ. 25	301	-	Kχ. 38	K 101
127.	Μηναίων Μαΐου	172	XIII-XIV	280 x 205	D 231	407	III 568	Kχ. 42	K
128.	Μηναίων Σεπτ.-Νοεμβρίου	272	XIV	280 x 205	D 271	427	III 454	Kχ. 40	K
129.	Μηναίων Μαρτίου	185	XIV	270 x 220	D 280	291	III 566	Kχ. 37	K
130.	Μηναίων Σεπτεμβρίου	152	XIV	265 x 195	D 320	292	III 565	Kχ. 33	K
131.	Μηναίων Ἰανουαρίου	208	XIV	240 x 165	D 333	-	III 717		K
132.	Μηναίων Ἰουνίου	287	XV 1486	220 x 155	D 373	353	III 625		K 153
133.	Μηναίων Νοεμβρίου	I.365.I	XV	220 x 155	D 39	-	III 691		K 154
134.	Μηναίων Δεκεμβρίου	337	XVI	215 x 160	D 248	-	III 793		K
135.	Μηναίων Ἰουνίου	153.1	XV	215 x 145	D 69	-	III 690		K
136.	Μηναίων ἔλου ἑνιαυτοῦ	411	XV	215 x 140	D 15	-	III 698		K

α/α	ΠΕΡΙΣΧΟΜΕΝΟ	ΦΥΛΛΑ	ΧΡΟΝΟΛ.	ΔΙΑΣΤΑΣΕΙΣ	ΒΙΒΛΙΟΘΗΚΗ ΣΗΜΕΡΑ	ΒΡΟJ	BAN	ΣΙΣ	ΚΑΤΑΤΑΞΗ ΠΑΠ.-ΚΕΡ.
137.	Μηνιαίων Ίανουαρίου	191	XIV 1391	215 x 140	D 168	-	III 808		K 159
138.	Μηνιαίων Ίουλιού	I.259	XV 1411	215 x 140	D 35	-	III 694		K 169
139.	Μηνιαίων όλου ένιαυτού	246	XIV 1320	215 x 150	D 25	-	II 699		K 171
140.	Μηνιαίων Φεβρουαρίου	188	XIV	215 x 135	D 5	-	III 689		K 160
141.	Μηνιαίων όλου ένιαυτού επίσημων έορτών	376	XVI	215 x 145/155	D 151	-	III 696		K 151
142.	ΎΑθολ. Μηνιαίων Αύγ.-Σεπτεμβρίου	253	XV	210 x 145	D 323	-	III 832		K
143.	Μηνιαίων Δεκεμβρίου	I.244	XIV 1365	210 x 145	D 234	377	III 538	Kχ. 44	K 158
144.	Μηνιαίων Μαΐου	II.358.II	XVI 1586	205 x 145	D 86	-	III 688		K 166
145.	Μηνιαίων ΎΑπριλίου	152	XVI 1513	190 x 135	D 344	385	III 545	Kχ. 46	K 165
146.	Μηνιαίων όλου ένιαυτού	II.538	XV 1478	150 x 100	D 68	-	II 729		K
147.	ΎΑθολ. Μηνιαίων		1337						K 86
148.	Μηνιαίων Αύγούστου		1443						K 147
149.	Μηνιαίων Ίουνίου		1497						K 167
150.	Μηνιαίων Μαρτ.-ΎΑπριλίου		1540						K 161
151.	Μηνιαίων Ύανουαρίου		1540						K 163
152.	Μηνιαίων Ίουνίου	198							K
153.	Τυπικών δατίου Σιάββα	181	XIII-XIV	170 x 120	EBE 2574	382	209	Pχ. 72	K
154.	Τυπικών Ύεροσολύμων δατίου Σιάββα	340	XIV			492	-	Kχ.122	K
155.	Τυπικών Ύεροσολύμων δατίου Σιάββα	146	XIV	225 x 150	D 283	327	III 517	Kχ. 50	K 322
156.	Τυπικών Ύεροσολύμων δατίου Σιάββα	233.I	XV	145 x 105	D 10	-	III 763	(-)	K 281

α/α	ΠΕΡΙΕΧΟΜΕΝΟ	ΦΥΛΛΑ	ΧΡΟΝΟΛ.	ΔΙΑΣΤΑΣΕΙΣ	ΒΙΒΛΙΟΘΗΚΗ ΣΗΜΕΡΑ	ΒΡΟJ	BAN	ΣΙΣ	ΚΑΤΑΤΑΞΗ ΠΑΠ.-ΚΕΡ.
157.	Τυπικόν Ίεροσολύμων όσιου Σάββα	352	$\frac{XVI}{1580}$	215 x 150	D 269	376	III 493	Kχ. 51	K 320
158.	Έγκώμιον εις τόν Άγ. Τρύφωνα	I.31	XIX	260 x 190	D 96	314	III 632	Kχ. 74	K 36
159.	Άκολουθία Άγ. Τρύφωνος	I.104.I	XVII	215 x 160	D 296	472	492	Kχ. 90	K
160.	Άκολουθία Άγ. Τρύφωνος	I.108	XVI, XVII	200 x 145	D 48	-	III 695	-	K
161.	Άκολουθία Άγ. Μάμαντος και Άγ. Μοδέστου	49	XIX	240 x 170	D 195	-	III 780	-	K
162.	Λειτουργική Παυδέκτη	466	1541	225 x 145	D 202	-	III 710	-	K 172
163.	«Παυδέκτης» θεολογικού και λειτουργικού περιεχομένου	295.I	XV	290 x 215	EBE 2484	284	Σερ. 112	Pχ. 131	K
164.	Σύμμεικτα λειτουργικά και θεολογικά	336	XIV, XV	215 x 150	D 87	-	III 712	K	K 31.
165.	Σύμμεικτα λειτουργικά	III.315.I	$\frac{XVI, XVII}{1663}$	185 x 140	D 348	-	III 776	-	K 183
166.	Άκολουθία	71	$\frac{XVII}{1655}$	190 x 135	D 84	-	II 752	-	K
167.	Άκολουθία		XIV						K
168.	Άκολουθία του Εύαγγελισμοῦ, Λόγοι πατέρων	131	XV	205 x 145	D 70	-	III 687	-	K 334
169.	Λειτουργία		$\frac{XV}{1402}$						K 333
170.	Λειτουργία	67.I	XV, XVI	210 x 135	EBE 2403	348	197	Pχ. 79	K
171.	Λειτουργία		$\frac{XVI}{1544}$			323	-	Kχ. 118	K 289
172.	Λειτουργία		$\frac{XVI}{1544}$						K 296
173.	Λειτουργία	91	$\frac{XVI}{1545}$	240 x 170	D 181	466	III 482	Kχ. 113	K 291
174.	Λειτουργία	I.91.II	$\frac{XVI}{1545}$	235 x 170	D 139	474	III 478	Kχ. 112	K 290

α/α	ΠΕΡΙΕΧΟΜΕΝΟ	ΦΥΛΛΑ	ΧΡΟΝΟΛ.	ΔΙΑΣΤΑΣΕΙΣ	ΒΙΒΛΙΟΘΗΚΗ ΣΗΜΕΡΑ	ΒΡΟJ	ΒΑΝ	ΣΙΣ	ΚΑΤΑΤΑΞΗ ΠΑΠ.-ΚΕΡ.
175.	Λειτουργία		XVI 1550						K 293
176.	Λειτουργία	85	XVI	215 x 155	D 63	-	III 745		K
177.	Λειτουργία	VIII.48.VIII	XVIII	210 x 140	D 36	-	III 746		K 295
178.	Λειτουργία	105	XVII	210 x 140	D 2	-	III 735		K
179.	Λειτουργία		XVII 1621						K 287
180.	Λειτουργία	VI.115.III	XVII 1661	210 x 150	D 374	-	III 734		K
181.	Λειτουργία	64	XVI 1537	205 x 145	D 17	-	III 737		K 298
182.	Λειτουργία και διέφ. Διάταξις Φιλοθέου πατριάρχου	100	XVI	200 x 140	D 65	477	III 480	Kγ.111	K
183.	Λειτουργία	124	XV	200 x 140	D 83	-	III 741		K
184.	Λειτουργία	I.110	XIV-XV	200 x 130	D 311	386	III 467	Kγ. 29	K
185.	Λειτουργία	I.62	XVI 1533	200 x 135	D 273	372	III 546	Kγ. 30	K 301
186.	Λειτουργία Ίωάννου Χρυσοστόμου	IV.46.II	XVII 1601	195 x 140	D 78	-	III 736		K 302
187.	Λειτουργία Ίωάννου Χρυσοστόμου	46	XVII 1679	190 x 150	D 75	-	III 740		K 335
188.	Λειτουργία και Εύχολόγιον	I.108.I	XVI	220 x 150	D 138	380	III 485	Kγ.121	K
189.	Λειτουργία και Εύχολόγιον	VII.125.II	XVI 1529,1535	220 x 145	D 257	350	III 488	Kγ.123	K 327
190.	Εύχολόγιον	II.155.II	XV 1403	230 x 160	D 313	440	III 475	Kγ.104	K 306
191.	Εύχολόγιον	104.I	XIV	230 x 155	D 245	-	III 821		K 3.8
192.	Εύχολόγιον	272	XV	220 x 150	D 114	-	III 707		K 327



α/α	ΠΕΡΙΕΧΟΜΕΝΟ	ΦΥΛΛΑ	ΧΡΟΝΟΛ.	ΔΙΑΣΤΑΣΕΙΣ	ΒΙΒΛΙΟΘΗΚΗ ΣΗΜΕΡΑ	ΒΡΟJ	ΒΑΝ	ΣIS	ΚΑΤΑΤΑΞΗ ΠΑΠ.-ΚΕΡ.
193.	Εύχολόγιον	1.215	XIV 1368	220 x 145	D 143	-	III 742		K
194.	Εύχολόγιον	375.II	XIV	220 x 145	D 178	447	III 518	Kχ. 52	K
195.	Εύχολόγιον	1.239.I	XIV, XV	215 x 140	D 89	-	III 754		K 260
196.	Εύχολόγιον	1.193	XIV 1377	210 x 140	D 163	-	III 709		K 310
197.	Εύχολόγιον	II.97.I	XVII	200 x 140	D 12	-	III 702		K 294
198.	Εύχολόγιον	220	XV 1418	200 x 140	D 38	-	III 711		K 312
199.	Εύχολόγιον	II.29.II	XVI-XVII	195 x 145	D 349	-	III 779		K
200.	Εύχολόγιον	323	XV	195 x 140	D 26	-	III 730		K
201.	Εύχολόγιον	225.I	XVI p.1.536	160 x 110	D 142	-	III 732		K 285
202.	Εύχολόγιον	1.178	XVI 1561	160 x 105	D 6	-	III 744		K
203.	Εύχολόγιον	91	XVI, XVII	150 x 105	D 152	-	III 706		K
204.	Εύχολόγιον	200	XVI	145 x 105	D 8	-	III 751		K
205.	Εύχολόγιον	139	XIV, XV, XVI	210 x 150	D 190	371	BAN 544	Kχ.105	K
206.	Εύχολόγιον	183	XIV, XV, XVI	145 x 105	D 73	500	III 759		K
207.	Εύχολόγιον	178	XVI	145 x 105	D 145	-	III 743		K
208.	Εύχολόγιον	125	XVI	145 x 105	D 247	-	III 817		K
209.	Εύχολόγιον		XV 1421						K
210.	Ώρολόγιον	VI.352.IV	XVI	215 x 160	D 347	-	III 810		K
211.	Ώρολόγιον	265	XVI	160 x 105	D 261	-	III 807		K 341
212.	Ώρολόγιον	169	XVI	155 x 105	D 318	-	III 790		K 340



α/α	ΠΕΡΙΕΧΟΜΕΝΟ	ΦΥΛΛΑ	ΧΡΟΝΟΛ.	ΔΙΑΣΤΑΣΕΙΣ	ΒΙΒΛΙΟΘΗΚΗ ΣΗΜΕΡΑ	ΒΡΟΙ	ΒΑΝ	ΣΙΣ	ΚΑΤΑΤΑΞΗ ΠΑΠ.-ΚΕΡ.
213.	'Ωρολόριον	1.274	XIV, XV	150 x 105	D 315	-	III 800		K
214.	'Ωρολόριον	392	XVI	140 x 105	D 20	-	III 700		K
215.	Τριώδιον	346	XIV	285 x 225	D 346	282	III 500	Kχ. 54	K
216.	Τριώδιον	274	XV	280/85 x 200	D 67	281	III 499	Kχ. 53	K
217.	Τριώδιον	224	XIV 1355			426		Kχ. 55	K 61
218.	Πεντηκοστήριον	1.178.1	XVI	210 x 145	D 305	-	III 784		K
219.	'Οκτώηχος	II.211	XV	225 x 165	D 43	-	II 761		K
220.	'Οκτώηχος	1.294	XIV	210 x 145	D 259	373	461	Kχ. 58	K
221.	'Οκτώηχος	181	XV	205 x 145	D 189	349	III 524	Kχ. 59	K
222.	'Οκτώηχος	1.335	XIV	175 x 125	D 244	-	III 772		K
223.	'Οκτώηχος	141	XVI	155 x 105	D 57	-	III 762		K
224.	'Οκτώηχος		1605						K 179
225.	'Οκτώηχος		1608						K 165
226.	'Οκτώηχος	194	XVII 1689	150 x 100	D 61	-	III 725		K
227.	'Οκτώηχος	1.219	XVIII	145 x 100	D 115	-	III 728		K
228.	Παρακλητική	216	XIV-XV	285 x 210	D 331	431	570	Kχ. 65	K
229.	Παρακλητική	291	XV	285 x 200	D 341	285	III 569		K
230.	Παρακλητική	168	XV	275 x 205	D 191	287	III 508	Kχ. 62	K
231.	Παρακλητική	1.294	XVI 1550	210 x 155	D 287	448	III 543	Kχ. 63	K 180
232.	Παρακλητική	1.145.1	XV	190 x 140	D 314	-	III 822		K
233.	Ειρηολόγιον	1.143	XV 1407	190 x 140	D 102	-	III 760		K 332

α/α	ΠΕΡΙΣΧΟΜΕΝΟ	ΦΥΛΛΑ	ΧΡΟΝΟΛ.	ΔΙΑΣΤΑΣΕΙΣ	ΒΙΒΛΙΟΘΗΚΗ ΣΗΜΕΡΑ	ΒΡΟJ	BAN	SIS	ΚΑΤΑΣΤΑΣΗ ΠΑΠ. ΚΕΡ.
234.	Ειρηολόγιον	220	XIX 1804	180 x 115	D 324	-	III 797		K 354
235.	Ειρηολόγιον	382	XVII 1703	150 x 105	D 316	-	III 796		K 376
236.	Ψαλτική τέχνη	257	XVII			288		Kχ. 66	K
237.	'Ανθολογία Χρυσάφου τού Νέου	VIII.306.VIII	XIX 1818	225 x 155	D 76	-	III 723		K 344
238.	'Ανθολογία Πέτρου Λαμπάδαριού	310	XVIII	180 x 120	D 23	395	III 491	Kχ. 69	K
239.	Μουσ. 'Ανθολογία Σεπτ.-Φεβρουαρίου	249	XV	320 x 210	D 295	299	III 446	Kχ. 67	K
240.	Μουσ. 'Ανθολογία	III.135	XIX 1824	225 x 165	D 265	-	III 818		K
241.	Μουσ. 'Ανθολογία	III.133.II	XIX 1814	220 x 160	D 137	473	III 479	Kχ.108	K
242.	Μουσ. 'Ανθολογία	279	XV 1436	210/215 x 140/45	D 34	-	III 731		K
243.	Μουσ. 'Ανθολογία	436	XVIII-XIX	205 x 150	D 153	-	III 718		K
244.	Μουσ. 'Ανθολογία	1020 σ.	XVIII	195 x 145	D 327	-	III 802		K
245.	Μουσ. 'Ανθολογία	462. III	XVIII	165 x 110	D 355	-	BAN III.820		K
246.	Μουσ. 'Ανθολογία	360.IV	XVI	147 x 95	D 9	-	III 721		K 358
247.	Παιπαδική	462.III	XVIII	170 x 120	EBE 2577	397	Σεβ. 215	Pχ.153	K
248.	Παιπαδική	287	XIX 1823	165 x 110	EBE 2579	517	Σεβ. 258	Pχ. 157	K
249.	Στιχηράριον	318.II	XIV	275 x 100	EBE 2399	304	160	Pχ.103	K
250.	Στιχηράριον	282	XIV	265 x 205	D 292	293	III 520	Kχ. 60	K
251.	Στιχηράριον	424.III	XIV	220 x 150	D 49	355	III 642	Kχ.110	K

α/α	ΠΕΡΙΕΧΟΜΕΝΟ	ΦΥΛΛΑ	ΧΡΟΝΟΛ.	ΔΙΑΣΤΑΣΕΙΣ	ΒΙΒΛΙΟΘΗΚΗ ΣΗΜΕΡΑ	ΒΡΟΙ	ΒΑΝ	ΣΙΣ	ΚΑΤΑΤΑΞΗ ΠΑΠ.-ΚΕΡ.
252.	Στιχηράριον	417	XIV-XV	185 x 130	D 62	-	III 719		K
253.	Στιχηράριον	334	XIX 1808	170 x 115	D 180	394	III 466	Kχ. 68	K
254.	Στιχηράριον (νέον)	468	XVIII					Kχ. 114	K
255.	Στιχηροαθιματάριον	93	XIV			415		Kχ. 64	K
256.	Θραραξ	1.285.III	XIV	210 x 127/30	D 1	-	III 705		K
257.	Μάρκου Εύγενικοῦ, αβόγραφα έργα	268	XV	220 x 140	D 16	-	III 713		K 192
258.	Μάρκου Εύγενικοῦ, Θεοτοχάριον	75	XVII 1663	195 x 150	D 363	388	III 525	Kχ. 106	K
259.	Θεοτοχάριον		1334						K 259
260.	Θεοτοχάριον		1348						K 191
261.	Κανόνες εις τήν Θεοτόκον	290	XIV	215 x 150	D 31	369	III 629	Kχ. 56	K
262.	Κανόνες εις τήν Θεοτόκον	III.27	XIX 1802	210 x 160	D 99	-	III 716		K
263.	Κανόνες εις τήν Θεοτόκον	II.188	XIV	210 x 150	D 254	351	III 473	Kχ. 57	K
264.	'Αποκόλυψις και Κανόνες εις τήν Θεοτόκον Λειτουργία Χρυσοστόμου και Βροντολόγιον	I.157	XVII	150 x 100	D 171	-	III 795		K
265.	Θεοτοκία (Δανιήλ Λαμπαδαρίου)	244	XVIII	170 x 120	ΕΒΕ 2578	399	Σέρ. 215	Ρχ. 158	K
266.	Μακαρισμοί 'Οκτωήχου	I.142.I	XIX 1875	275 x 195	D 277	305	III 536	Kχ. 107	K
267.	Πάρακλητικοί κανόνες	46	XIX	235 x 170	D 383	-	III 470		K
268.	Κανόνες εις διαφόρους άγιους	II.225	XVI	205 x 160	D 343	463	III 481	Kχ. 116	K 187
269.	Κρατηματάριον	I.205.V	XIV	170 x 125	D 146	-	III 722		K
270.	'Αγιασματάριον	189	XVII	140 x 100	D 45	-	III 750		K 364
271.	Μαθηματάριον (μουσ.)	613	XV 1438	220 x 145	D 201	-	III 724		K 347

α/α	ΠΕΡΙΕΧΟΜΕΝΟ	ΦΥΛΛΑ	ΧΡΟΝΟΛ.	ΔΙΑΣΤΑΣΕΙΣ	ΒΙΒΛΙΟΘΗΚΗ ΣΗΜΕΡΑ	ΒΡΟΙ	ΒΑΝ	ΣΙΣ	ΚΑΤΑΤΑΞΗ ΠΑΠ.-ΚΕΡ.
272.	Μαθηματάριον (μουσ.)	VI.316.I	XVII	215 x 160	D 299	-	III 814	-	K 346
273.	Μαθηματάριον (μουσ.)	X.85	XIX 1820/22	205 x 150	D 103	-	III 768	-	K
274.	Παρρησία Μ. Κοσίνιτσας	138	XIX 1827-1856	345 x 235	D 162	-	II 682	-	K
275.	Ίστορία Μ. Κοσίνιτσας	II.157.Π	XVIII 1787	275 x 185	D 95	-	III 693	-	K
276.	Βρέβιον Μ. Κοσίνιτσας	45	XVIII	260 x 190	D 116	-	I 679	-	K
277.	Βραβείον Μ. Κοσίνιτσας	120	XVII--XVIII	205 x 145	D 309	(221)	Σέρ.100 III 615	Kχ. 2	K s.c.
278.	Παρρησία Μ. Κοσίνιτσας	85	XVII 1637/76	205 x 150	D 85	-	I 678	-	K 379
279.	Έρμηνεία ζωγραφικής τέχνης	XII.146	XIX 1799	255 x 185	D 366	-	-	-	K ;

## FRAGMENTA ΧΩΡΙΣ ΕΝΔΕΙΞΙΣ ΚΑΤΑΛΟΓΟΓΡΑΦΗΣΣ

1.	Λειτουργία	1 χ.	XV	210 x 155	D 402	-	-	-	⇒ χφ. D 63
2.	Υπόμνημα εις Παλαιάν Διαθήκην	2 χ.	XIV-XV	200 x 140	D 401	-	-	-	⇒ χφ. ;
3.	Ίω. Χρυσοστόμου, Όμιλ. εις την Γένεσιν	3 χ.	XIV	395 x 250	D 400	-	-	-	⇒ χφ. ;
4.	Γρηγορίου Θεολόγου, Έπιτη θεολογικά	1 χ.	XVIII-XIX	240 x 175	D 386	-	-	-	⇒ χφ. ;
5.	Πέτρον Λαμπαδαρίου, Μουσ. Άνθολογία	1 χ.	XVIII	180 x 120	D 112	-	-	-	⇒ χφ. D 23

ΠΙΝΑΚΕΣ



Δημόσια Κεντρική Βιβλιοθήκη Σερρών

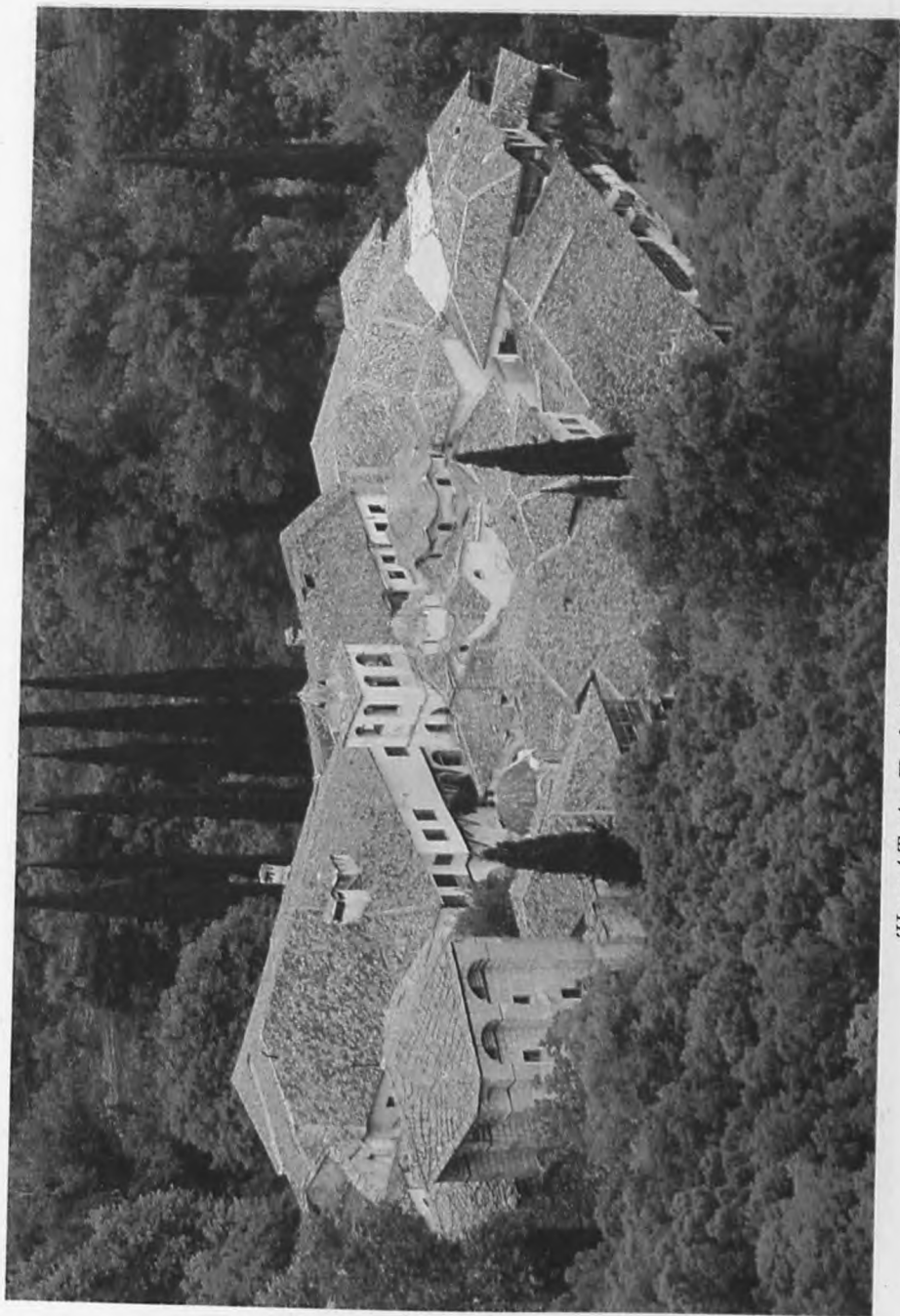

*Ἡ μονή Τιμίου Προδρόμου Σερρών. Γενική ἄποψη.*



*Άποψη του καθολικοῦ τῆς μονῆς Τιμίου Προδρόμου ἀπό τά δυτικά.*

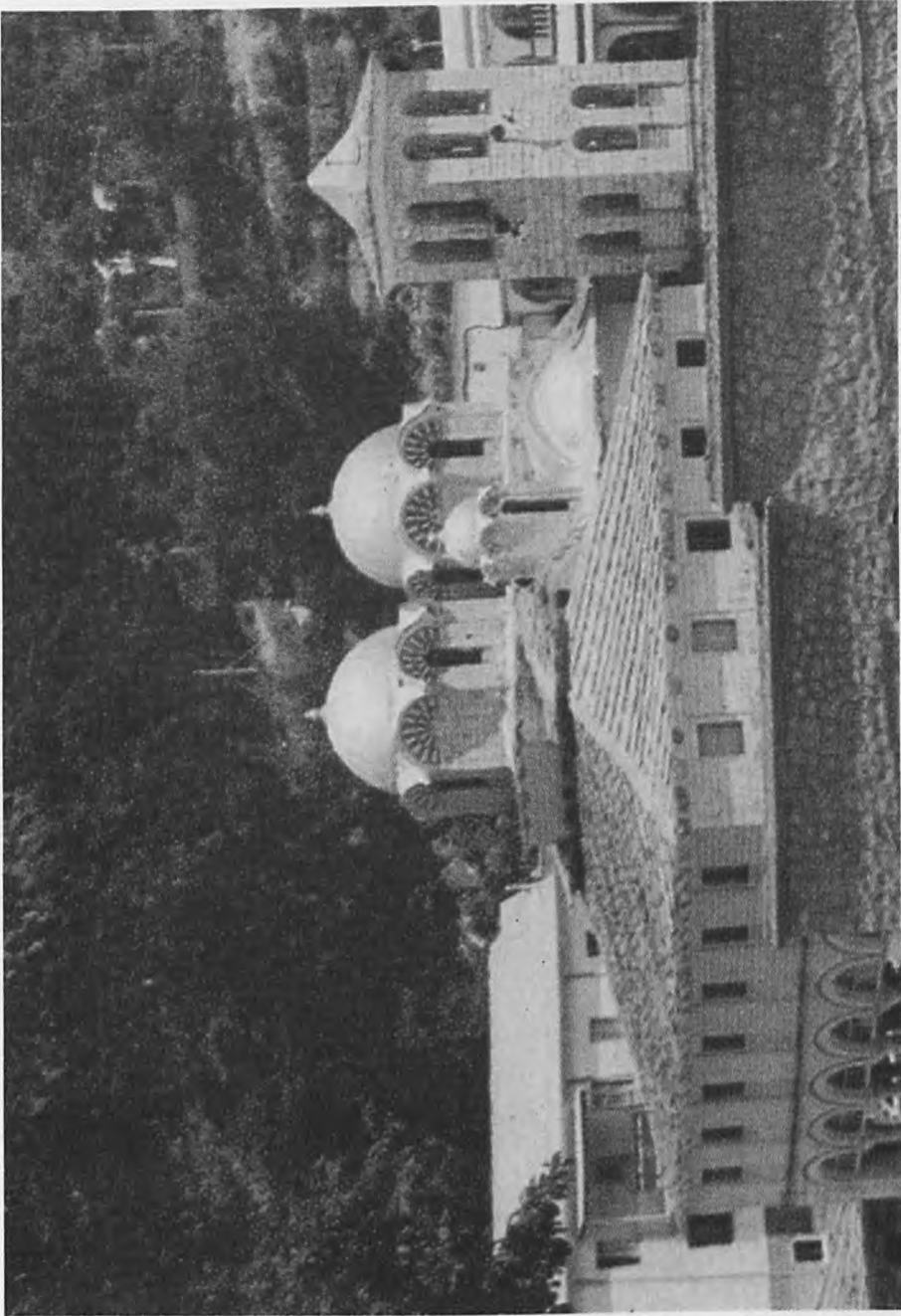

Ἡ μόνη τῆς Θεοτόκου Ἀχειροποιήτου τοῦ Παγγαίου ἡ ἐπονομαζόμενη Κοσμίτσα  
(μ.τ.γν. Εἰκοσιφοίνισσα). Γενική ἄποψη.



*Τό καθολικό τῆς μονῆς τῆς Θεοτόκου Ἀχειροποιήτου τοῦ Παγγαίου.  
Ἀποψη ἀπό τά δυτικά.*



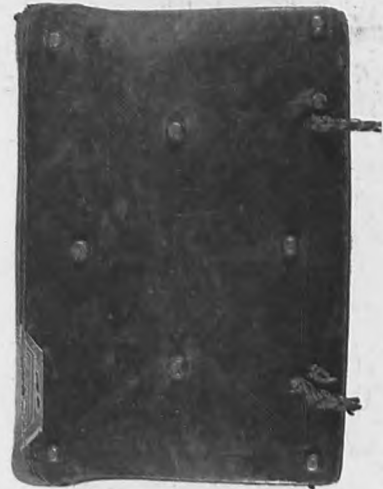

Δείγματα σταχώσεως χειρογράφων τῶν μονῶν Τιμίου Προδρόμου Σερρῶν καὶ Θεοτόκου Ἀχειροποιήτου τοῦ Παγγαίου. Διακρίνονται οἱ ἐτικέτες καὶ οἱ ἀρθήσεις τους.



Τό περίφημο λατρευτικό εὐαγγέλιο τοῦ Σκευοφυλακίου τῆς μονῆς τῆς Θεοτόκου Ἀχειροποιήτου τοῦ Παγγαίου (K.s.c.=D 212), ἔργο τοῦ γραφέα Ἰωάσαφ τῆς μονῆς τῶν Ὁδηγῶν, μέ ἀργυροχρυσοποίκιλη μεταγενέστερη στάχωση. «Τό ἐν τῇ μονῇ φυλαττόμενον χειρόγραφον Εὐαγγέλιον ἐπί μεμβράνης (1378), καλλιγραφικώτατα γεγραμμένον, ἐντός βαρυτίμου περιβλήματος διά πολυτίμων λίθων πεποικιλμένου, θεωρεῖται ὡς κειμήλιον ἔθνικόν» (Ἑλλάς, Ὁδηγός ταξιδιωτῶν, ἐκδ. Ἐλευθεροδάχη, τὰμ. Γ', Ἀθῆναι 1926, σ. 686).



ΤΟ ΒΙΒΛΙΟ «ΤΑ ΧΕΙΡΟΓΡΑΦΑ ΤΩΝ ΜΟΝΩΝ ΤΙΜΙΟΥ ΠΡΟΔΡΟΜΟΥ ΣΕΡΡΩΝ ΚΑΙ ΠΑΝΑΓΙΑΣ ΑΧΕΙΡΟΠΟΙΗΤΟΥ ΤΟΥ ΠΑΓΓΑΙΟΥ (ΚΟΣΙΝΙΤΣΑΣ). Η ΙΣΤΟΡΙΑ ΤΩΝ ΑΡΙΘΜΩΝ» ΣΤΟΙΧΕΙΟΘΕΤΗΘΗΚΕ ΤΟΝ ΔΕΚΕΜΒΡΙΟ ΤΟΥ 1994 ΚΑΙ ΤΥΠΩΘΗΚΕ ΣΕ 1.000 ΑΝΤΙΤΥΠΑ ΣΤΟ ΤΥΠΟΓΡΑΦΕΙΟ "ΓΡΑΦΙΚΕΣ ΤΕΧΝΕΣ ΓΙΩΡΓΓΟΥ ΔΕΔΟΥΣΗ" ΣΤΗ ΘΕΣΣΑΛΟΝΙΚΗ ΓΙΑ ΛΟΓΑΡΙΑΣΜΟ ΤΗΣ ΔΗΜΟΣΙΑΣ ΚΕΝΤΡΙΚΗΣ ΒΙΒΛΙΟΘΗΚΗΣ ΣΕΡΡΩΝ ΣΤΗ ΣΕΙΡΑ «ΕΚΔΟΣΕΙΣ ΓΙΑ ΤΗΝ ΠΟΛΗ ΚΑΙ ΤΟ ΝΟΜΟ ΣΕΡΡΩΝ» ΜΕ ΑΡΙΘ. 4.

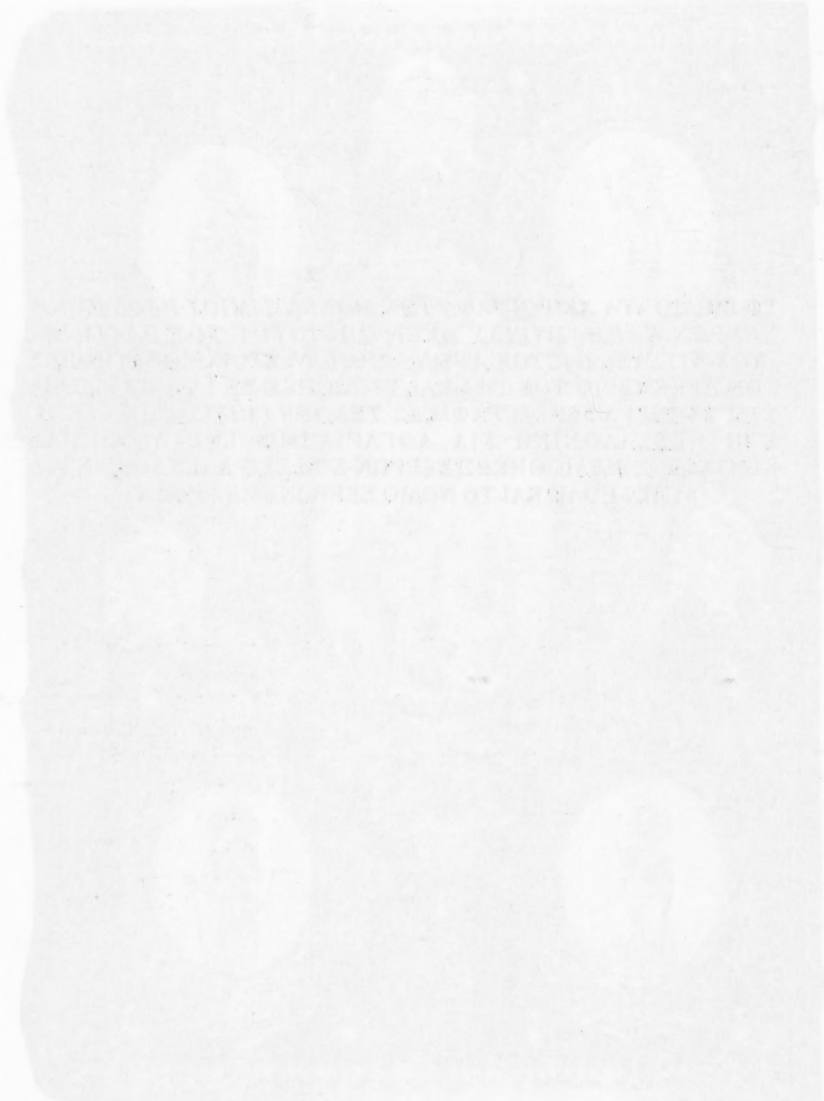

Τὸ περίφημο λατρευτικὸ εἰκονίδιον τῆς Σαποροβιανῆς τῆς μονῆς τῆς Θεοτοκοῦ Ἀγιο-  
 καπίτου τοῦ Παργαίου (Κ.ε.ε.σθ 212), ἔχει τὸς γράφας Ἰωάννη τῆς μονῆς τῶν  
 Ὁσίου, με ἀποστολοχρονολογία μεταγενέστερη ἐτάχθη, «Τὸ ἐν τῇ μονῇ εὐλαττούμε-  
 νον χριστιανικὸν εἰκονίδιον ἐπὶ μιᾶς ἐξ ἑξήκοντος (1378), καλλιγραφικῶς καὶ ἁρμο-  
 νικῶς ἐκτελεσθέντος διὰ ποιητικῶν ἁδῶν πικρῶν καὶ ἁγίων, οὐκ ἔστιν ἄλλο κοινῶς  
 ἰδιωτικῶν ἢ Ἑλλᾶς, Ὁσίου ταχιδιώτου», ἐκδ. Ἐκδοτικὸν Κέντρον Π. Π., Ἀθήναι  
 1926, σ. 636).



## ΔΙΟΡΘΩΣΕΙΣ ΚΑΙ ΠΡΟΣΘΗΚΕΣ

Ἐπειδὴ ἡ ἐκτύπωση τοῦ βιβλίου συνέπεσε, ἀτυχῶς, μὲ μιά περίοδο (Σεπτ.-Νοε. 1995) ἀδυναμίας μου νὰ ἐλέγξω πληρέστερα τὴν τελικὴ μορφή του, θεωρῶ ἀπαραίτητη τὴ διόρθωση τῶν σφαλμάτων ποῦ ἀλλοιώνουν τὸ κείμενό μου.

Σελ. 12	στίχ. 4,	σ. 220	σημ. 14	ἀντί réliminaires/preliminaire	γρ. préliminaires		
»	»	»	13	ἀντί professeur	γρ. professeur		
»	14	»	26,	σ. 187	σημ. 18 ἀντί Serres/Serrés	» Serrés	
»	»	»	45	ἀντί foundet	» founded		
»	»	»	50	» δράσις	» δράσις		
»	»	»	52	» ἀνατ.	» β' ἔκδ.		
»	15	»	5	» Collection	» Collections		
»	32	»	3,	σ. 33	στίχ. 17, σ. 259	στίχ. 18 ἀντί 222	γρ. 229
»	33	»	17,	σ. 49	στίχ. 31 ἀντί ἔλλειπαν	γρ. ἔλειπαν	
»	45	σημ. 33	ἀντί	«ἐν οἷς καὶ ὀκτώ σλαβικά»	» «ἐξ ὧν ὀκτὼ μόνον εἶνε σλαβιστί γεγραμμένα»		
»	»	»	»	σ. 52α	» 25α		
»	49	στίχ. 10	»	Matavon	» Matanov		
»	50	»	3/23	» φαλλιδίσματα/φαλλιδισμένοι	» φαλλιδίσματα/φαλλιδισμένοι		
»	»	»	37	» Ἀφαλῶς	» Ἀσφαλῶς		
»	53	σημ. 11	post (1918?)	».	πρόσθ. Βλ. ἐπίσης Vladimír Sís, Mazedonien, Zürich 1918 καὶ σ. 132.		
»	93	τίτλος	ἀντί	MEMBRANAEA	γρ. MEMBRANACEA		
»	101	Ρχ. 71	»	Εὐαγγέλιον	» Εὐαγγέλιον		
»	104	D.	post	Λεῖπουν: 13, 14	» Λεῖπουν: 13		
»	»	»	post	Σύνολο: 2	» Σύνολο: 1		
»	107	C.	ἀντί (σ. 244)	»	» (σ. 244, 423/245)		
»	108	»	»	excepta/EXCEPTA	» excerpta/EXCERPTA		
»	115	στίχ. 12	»	4	» 2		
»	»	»	19	» 133	» 131		
»	116	»	3	» 7	» 6		
»	»	»	15	» 99	» 98		
»	117	»	22,	σ. 118	στίχ. 13 ἀντί Dučjev	» Dujčev	
»	118	σημ. 2	ἀντί	ἀνάλογη ὀρολογία «fonds fermés»	» ἀνάλογο ὄρο «fonds fermé»		
»	120	broj 26	»	Κπ. 35	» Ρπ. 35		
»	»	»	27	» Ρπ. 75	» Κπ. 75		
»	124	»	127	ε' στήλη	πρόσθ. Ρπ. 7		
»	125	»	161,174,	σελ. 127, broj 208	ἀντί ρόζ φόντο	πρόσθ. γαλάζιο φόντο	
»	»	»	170	ἀντί Ρπ. 90	γρ. Ρπ. 18		
»	137	»	469	» ἀπόκρυφαι	» ἀπόκρυφοί		
»	143	α/α 85	»	(-)	» Κ -		
»	148	λεζάντα	»	παραλαβέντες	» παραλαβόντες		



Σελ.149	τίτλος	άντι	ΣΥΜΠΥΓΜΕΝΗ	γρ.	ΣΥΜΠΥΓΜΕΝΗ
» 184	στίχ. 21	»	Παπάζογλου	»	Παπάζογλου <sup>34</sup>
» 187	σημ. 20	»	publièe	»	publièe
» 220	» 10	»	d'étude	»	d'études
» 223	α/α 3,	σ. 264	άρθρ. 8	άντι	Ρπ. 8
» 224	» 11	άντι	Halian	»	Halkin
» 225	» 17	»	Crys.	»	Chrys.
» 227	στίχ. 15	»	Προδρόμου	»	Προδρόμου:
» »	» 23	»	P. Richard	»	M. Richard
» 240	» 3	»	γιά 140	»	γιά 140 <sup>38</sup>
» 248	σημ. 11	»	1818	»	1819
» 249	» 37	»	Sothby's	»	Sotheby's
» 255	στίχ. 14	»	Λάμπρου <sup>3</sup>	»	Λάμπρο <sup>3</sup>
» 259	» 21	»	χίλια σαράντα έννέα (1049)	»	χίλια πενήντα έξι (1056)
» 270	α/α 18	ε'	στήλη	πρόσθ.	280×195
» 273	» 8	post	Στουδίτου	»	Μικραί Κατηχήσεις
» 275	» 43	άντι	990×145	γρ.	190×145
» 282	» 39	»	broj 113/Κπ. 93	»	broj   113  /Κπ.   93  *
» 283	» 58	»	Κπ. 98	»	Κπ.   98  *
» 284	» 68	»	Κπ. 102	»	—
» »	» 71	»	broj 101/Κπ. 102	»	broj   101  /Κπ.   102  *
» 287	» 134	»	K 114	»	Κπ. 114
» 296	» 117	»	XIV	»	XIX

\* 'Η σύμπτωση τών αριθμῶν συντηρεῖ τίς ἐπιφυλάξεις γιά τήν ταύτιση τών χειρογράφων αὐτῶν, πού παρουσιάζονται διαφορετικά στίς διαστάσεις, στή χρονολόγηση ἢ στά φύλλα.

ISBN 960-85648-0-8

Δημόσια Κεντρική Βιβλιοθήκη Σερρών

Σελ. 149 α/α ΣΤΗΜΠΥΤΜΕΝΗ

- \* 181 σελ. 21 \* Παναγιώτης
- \* 187 σελ. 28 \* Ρουβίνα
- \* 190 \* 30 \* Α. Μουρ
- \* 198 α/α 2, α. 203 α/α 5 α/α Ρα. 5
- \* 204 \* 11 α/α Νάσια
- \* 222 \* 17 \* Έλεα
- \* 227 σελ. 15 \* Αθανάσιος
- \* \* \* 22 \* Ν. Κίτσικ
- \* 240 \* 3 \* γράμ. 140
- \* 248 σελ. 11 \* 1618 C
- \* 249 \* 37 \* Σαβίνα
- \* 255 σελ. 14 \* Αλέξανδρος
- \* 259 \* 21 \* γράμ. παύλας 1049
- \* 270 α/α 16 \* σελ. 2
- \* 272 \* 9 γράμ. Σπυρίδων
- \* 273 \* 20 α/α 991-145
- \* 282 \* 33 \* σελ. 134/Κα. 93
- \* 287 \* 58 \* Κα. 98
- \* 294 \* 66 \* Κα. 102
- \* \* \* 71 \* σελ. 181/Κα. 102
- \* 302 \* 134 \* Κ. 114
- \* 306 \* 117 \* ΧΙΥ

γρ-ΕΤΗΜΠΥΤΜΕΝΗ

- \* Παναγιώτης\*
- \* Ρουβίνα
- \* Γ. Μουρ
- \* Ρα. 5
- \* Νάσια
- \* Έλεα
- \* Αθανάσιος
- \* Ν. Κίτσικ
- \* γράμ. 140\*
- \* 1618\*
- \* Σαβίνα\*
- \* Αλέξανδρος\*
- \* γράμ. παύλας 1049
- \* σελ. 2
- \* Μίχαηλ Κατηχίστας
- γρ- 190-145
- \* σελ. 134/Κα. 93\*
- \* Κα. 98\*
- \* —
- \* σελ. 181/Κα. 102\*
- \* Κα. 114
- \* ΧΙΥ

\* Η ετήσια έκδοση των βιβλίων αυτής της σειράς είναι για την παύλα των γιορταστικών αλφαριθμητικών και κωδικών που χρησιμοποιούνται στην ετήσια έκδοση της ετήσιας έκδοσης.

ISBN 978-960-0-0



Δημόσια Κεντρική Βιβλιοθήκη Σερρών

**Δημόσια Κεντρική Βιβλιοθήκη Σερρών**

Δημόσια Κεντρική Βιβλιοθήκη Σερρών



δά' εὐδουίῃσιν τὰ γὰρ ἐν ἴσοσιν ἡμετέραν ἀποστασίαν  
 Αὐτῶν τοῦ δὲ ἐν τῶν υἱῶν μου τοῦ διακρίνοσιν ἀπόσε  
 βόμαι τοῦ ἡμετέρου ὅσων περιφροσῆ Αὐτῶν εἰς τὸν  
 περίβλεπτον τῆς Κωνσταντινουπόλεως ὁρότον εὐχέσθαι,  
 ἀκλόνητον καὶ μακράϊωτα ἐπ' ἀγαθῶ τῆς Ἐκκλησίας  
 καὶ τοῦ ἔθνοσιν

Ἐπί τούτοις ἐπικαλούμετοσ τὰς Πανσεόλους  
 τῆς ἡμετέρας Διοτάτης Παναγιώτικος ἐνχαίς ἐφ' ὅσων  
 τῆς ἀποστολῆσ μου εἰμί

Ὡσ ἡμετέρας Διοτάτης Παναγιώτικος  
 ἰκέτης καὶ ταπεινότατος δεσφωτ

Γεωργίος Στράτη Σκέντου.

Ἐν Ροδοσιβί, τῆ 1<sup>η</sup> Μαρτίου 1895.

Η τρίτη σελίδα από το αντίγραφο της τρισέλιδης επιστολής του  
 Γεωργίου Στράτη (Σκέντου), πατέρα του συγγραφέα, προς το συμπατριώτη του  
 πατριάρχη Κωνσταντινούπολης Ἀνθίμο Ζ' (Τσάτσο) (1895-1897),  
 με ημερομηνία αποστολής 1 Μαρτίου 1895 (διαστ. 0,21X0,27 μ.)  
 (Στην κυριότητα του ανεγιού του Γεωργίου Γρ. Στράτη).